PHILIPS

Zvočnik Soundbar

Serija 5000

TAB5305

Uporabniški priročnik

Vaš izdelek lahko registrirate in pomoč poiščete na
www.philips.com/support

Vsebina

1 Pomembno 2
Pomoč in podpora 2
Pomembna varnostna navodila 2
Nega vašega izdelka 3
Skrb za okolje 3
Skladnost 4
Kaj je v paketu 4

2 Vaš SoundBar 4
Glavna enota 4
Daljinski upravljalnik 5
Priključki 6

3 Priključitev 6
Postavitev 6
Priključite Soundbar in nizkotonec 7
Ročno seznanjanje nizkotonca 7
Priključite TV sprejemnik ali drugo zvočno napravo 8

4 Uporaba Soundbara 9
Vklop in izklop 9
Nastavitev glasnosti 9
Izbira vira 10
Nastavitev izenačevalnika 10
Vir zvoka AUX 10
Vir zvoka z optično povezavo 10
Vir zvoka HDMI(ARC) 10
Predvajanje zvoka prek povezave Bluetooth 10
Samodejno stanje pripravljenosti 11
Tovarniške nastavitve 11

5 Pritrditev na steno 12

6 Tehnični podatki 12

7 Odpravljanje težav 13

1 Pomembno

Pred uporabo izdelka morate prebrati in razumeti vsa navodila. Če pride do nastanka škode zaradi neupoštevanja navodil, garancija preneha veljati.

Pomoč in podpora

Obsežno spletno podporo najdete na naslovu www.philips.com/support, kjer lahko:

- prenesete uporabniški priročnik in vodnik za hiter začetek
- predvajate video vodiče (na voljo samo za določene modele)
- najdete odgovore na pogosto zastavljena vprašanja (FAQ)
- pošljete vprašanja
- klepetate s predstavniki podpore,

Upoštevajte navodila na spletišču za izbiro jezika, nato pa vnesite številko modela vašega izdelka.

Lahko pa se tudi posvetujte s služno za podporo strankam v vaši državi. Preden vzpostavite stik, si zapišite številko modela in serijsko številko vašega izdelka. Te podatke lahko najdete na hrbtni ali spodnji strani izdelka.

Pomembna varnostna navodila

- Preberite ta navodila.
- Shranite ta navodila.
- Upoštevajte opozorila.
- Upoštevajte vsa navodila.
- Te naprave ne uporabljajte v bližini vode.
- Čistite jo samo s suho krpo.
- Ne prekrivajte rež za prezračevanje. Namestite v skladu z navodili proizvajalca.
- Naprave ne nameščajte blizu virov toplote, kot so radiatorji, grelni registri, peči ali drugih naprav (vključno z ojačevalniki), ki ustvarjajo toploto.
- Ne spreminjajte varovala pri vtičih z določeno polarnostjo ali vtičih z ozemljitvijo. Vtič z določeno polarnostjo ima dva kontakta, pri čemer je eden debelejši. Vtič z ozemljitvijo ima dva kontakta in vilice za ozemljitev. Širši kontakt ali tretje vilice so namenjeni varnosti. Če priloženi vtič ne ustreza vaši vtičnici, se posvetujte z električarjem glede zamenjave vtičnice.
- Napajalni kabel položite tako, da nanj ne boste stopili ali ga preščipnili. Posebej pazite na vtiče, vtičnice in izhod kabla iz naprave.
- Uporabite samo priključke/dodatno opremo, ki jo odobrava proizvajalec.
- Uporabljajte samo takšen voziček, stojalo, nosilec ali mizo, ki jih priporoča proizvajalec ali jih prodaja skupaj z izdelkom. Če uporabljate voziček, bodite pri prevažanju naprave na vozičku posebej previdni, da se ne prevrne.

- Če naprave dalj časa ne uporabljajte in med nevihtami izvlecite kabel iz vtičnice.
- Za vsakršno servisiranje se obrnite na serviserja. Servisiranje je potrebno, ko je naprava na kakršen koli način poškodovana, kot na primer, če se poškoduje napajalni kabel ali vtič, če se po napravi prelije tekočina, če v napravo pade tujek, če je bila naprava izpostavljena dežju ali vlagi, če ne deluje kot običajno ali če je naprava padla.
- Uporaba baterije POZOR - Da preprečite puščanje baterije, ki lahko privede do telesnih poškodb, stvarne škode ali poškodbe naprave same:
  - Pravilno vstavite baterije, upoštevajte oznaki + in - na napravi.
  - Ne uporabljajte različnih baterij hkrati (starih in novih, ogljikovih in alkalnih itd.).
  - Če naprave dalj časa ne uporabljate, odstranite baterije.
  - Baterij ne izpostavljate virom toplote, kot je sonce, ogenj in podobno.
  - Baterije vsebujejo perklorat - potrebno je posebno ravnanje z njimi. Glejte www.dtsc.ca.gov/hazardouswaste/perchlorate.
- Izdelek ali njegov daljinski upravljalnik lahko vsebuje gumbasto baterijo, ki jo je mogoče požreti. Baterije vedno hranite izven dosega otrok! Pri zaužitju baterije lahko pride do hudih poškodb in celo smrti. V dveh urah po zaužitju lahko pride do hudih notranjih opeklin.

- Če menite, da je kdo zaužil gumbasto baterijo ali jo vstavil v kateri koli del svojega telesa, takoj pokličite zdravniško pomoč.
- Pri menjavi baterij imejte nove in stare baterije vedno izven dosega otrok. Ko zamenjajte baterije se prepričajte, da ste dobro zaprli predal za baterije.
- Če predala za baterije ni mogoče pravilno zapreti, izdelka ne uporabljajte. Shranite ga izven dosega otrok in se posvetujte s proizvajalcem.
- Naprava ne sme biti izpostavljena kapljanju ali brizganju tekočin.
- Na napravo ne polagajte nobenih predmetov, ki bi lahko bili vir nevarnosti (npr. s tekočino napolnjenih posod, prižganih sveč).
- Ta izdelek lahko vsebuje svinec in živo srebro. Baterije zavrzite v skladu z lokalnimi in nacionalnimi predpisi. Informacije o odstranjevanju in recikliranju si lahko pridobite pri lokalnih organih oblasti. Dodatne nasvete glede recikliranja lahko pridobite na straneh www.mygreenelectronics.com ali www.eiae.org ali www.recycle.philips.com.
- Če se za izklop naprave uporablja omrežni vtič ali stikalo naprave, naj bosta vedno dosegljiva.
- Naprave ne postavljajte na pohištvo, ki ga lahko prevrne otrok ali odrasla oseba, tako da se nanj nasloni, ga potegne, na njem stoji ali nanj pleza. Padec naprave lahko povzroči težke poškodbe in celo smrt.
- Te naprave ne postavljajte v utesnjene zaprte prostore, kot so knjižne police ali omare, razen če je poskrbljeno za zadostno prezračevanje. Okrog naprave naj bo 20 cm (7,8 in.) ali več prostega prostora.

Simbol za opremo razreda II

Ta simbol pomeni, da ima naprava sistem dvojne izolacije.

Spoznajte se z varnostnimi simboli

Strela pomeni, da lahko neizolirani deli v napravi povzročijo električni udar. Za varnost vseh v vaši družini nikoli ne snemajte pokrova naprave.

Klicaj opozarja na funkcije, o katerih si je treba skrbno prebrati v priloženih dokumentih, da preprečite težave pri uporabi in vzdrževanju.

OPOZORILO: Da zmanjšate nevarnost požara in električnega udara, naprave nikoli ne izpostavljajte dežju in vlagi ter na napravo ne postavljajte predmetov, napolnjenih z vodo, kot so vaze in podobno.

POZOR: Da preprečite električni udar, vstavite debelejši kontakt v vtičnico do konca.

Nega vašega izdelka

Za čiščenje naprave uporabljajte samo krpo z mikrovlakni.

Skrb za okolje

Odstranjevanje starega izdelka in baterije

Vaš izdelek je oblikovan in proizveden iz visoko kakovostnih materialov in komponent, katere je mogoče reciklirati in ponovno uporabiti.

Ta simbol na izdelku pomeni, da ga pokriva evropska direktiva 2012/19/EU.

Ta simbol pomeni, da izdelek vsebuje baterije, katere pokriva evropska direktiva 2013/56/EU, ki se jih ne sme odstranjevati med običajne gospodinjske smeti. Pozanimajte se o vašem lokalnem sistemu ločevanja in zbiranja električnih in elektronskih odpadkov in

baterij. Sledite lokalnim navodilom in niti izdelka, niti baterij ne odstranjujte skupaj z običajnimi gospodinjskimi smetmi. Pravilno odstranjevanje starih naprav in baterij pomaga pri preprečevanje negativnega vpliva na okolje in na zdravje ljudi.

Odstranjevanje baterij za enkratno uporabo. Glede odstranjevanja baterij za enkratno uporabo glejte razdelek o nameščanju baterij.

Skladnost

Ta izdelek je skladen z zahtevami glede radijskih motenj Evropske skupnosti.

TP Vision Europe B.V. izjavlja, da je naprava v skladu z osnovnimi zahtevami in drugimi povezanimi določbami direktive 2014/53/ES. Izjavo o skladnosti najdete na naslovu www.p4c.philips.com.

Kaj je v paketu

Preglejte in identificirajte vsebino paketa:

Soundbar	x1
Brezžični nizkotonec	x1
Daljinski upravljalnik	x1
AC adapter (za Soundbar)	x1
Napajalni kabel (za nizkotonec)	x2
Komplet za pritrditev na zid (stenski nosilec x2, vijak x6, vložek x2)	x1
Vodič za hiter začetek/Garancijski list/ Varnostni list	x1
Baterija AAA	x2

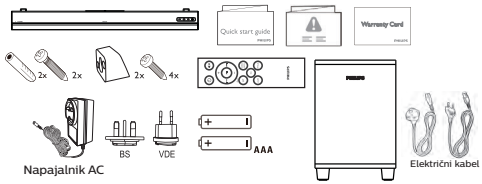

2 Vaš SoundBar

Čestitamo vam za vaš nakup in vas pozdravljamo pri Philipsu! Za vse prednosti s podpore, ki jo nudi Philips, registrirajte vaš SoundBar pri www.philips.com/support.

Glavna enota

Ta razdelek vsebuje opis glavne enote.

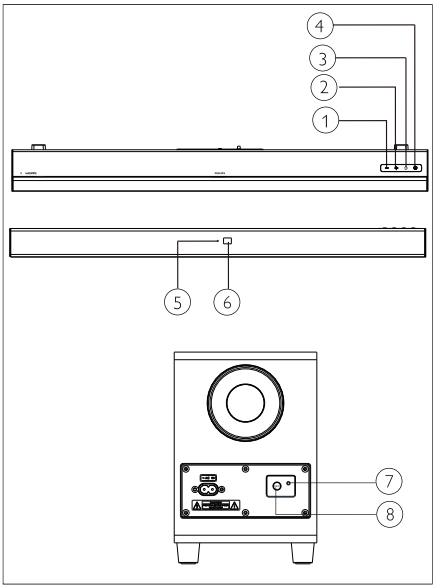

1. **- (Glasnost)**
   Za zmanjšanje glasnosti.
2. **+ (Glasnost)**
   Za povečanje glasnosti.
3. **(VIR)**
   Izbira vhodnega vira za Soundbar.
4. ⏻
   Vklop ali stanje pripravljenosti.
5. **Večbarvna indikatorska lučka LED: Vir/stanje pripravljenosti**
6. **Tipalo daljinskega upravljalnika**
7. **Indikator LED nizkotonca**
8. **PAIR**

Daljinski upravljalnik

Ta razdelek vsebuje opis brezžičnega upravljalnika.

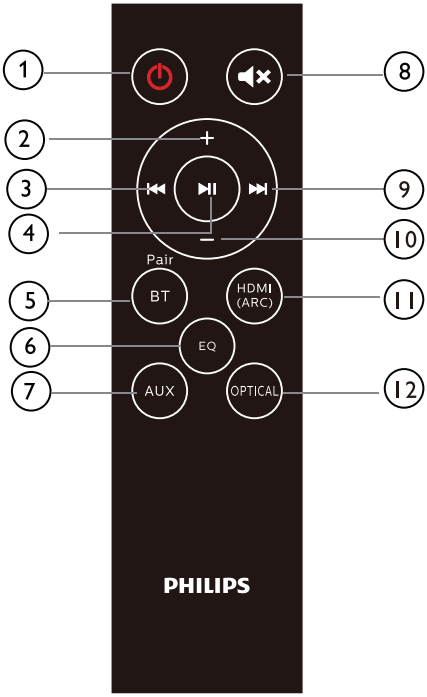

1. **⏻ (Stanje pripravljenosti)**
   - Vklop SoundBara ali stanje pripravljenosti.
2. **+ (Glasnost)**
   - Za povečanje glasnosti.
3. **⏮**
   - Preskok na prejšnjo skladbo v načinu Bluetooth.
4. **▶II**
   - Predvajanje, premor ali nadaljevanje predvajanja v načinu Bluetooth.
5. **BT/PAIR**
   - S pritiskom na tipko vključite način Bluetooth.
   - Pritisnite in zadržite, da odklopite trenutno povezano napravo Bluetooth in zaženete seznanjanje z novo napravo.
6. **EQ**
   - Za preklop med tremi načini izenačevalnika: Film, glasba in novice.
7. **AUX**
   - Za preklop vira na povezavo AUX.
8. **🔇**
   - Nemo ali izklop načina nemo.
9. **⏭**
   - Preskok na naslednjo skladbo v načinu Bluetooth.
10. **– (Glasnost)**
    - Za zmanjšanje glasnosti.
11. **HDMI (ARC)**
    - Za preklop vira na povezavo HDMI (ARC).
12. **OPTICAL**
    - Za preklop vira na optično povezavo.

Priključki

Ta razdelek vsebuje pregled priključkov naprave Soundbar.

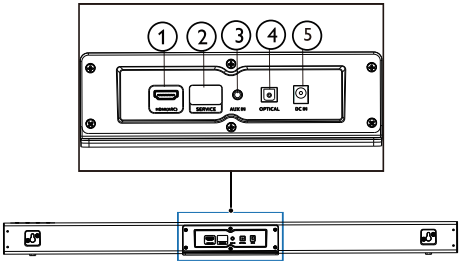

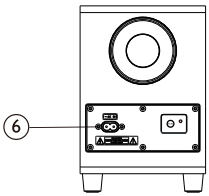

1. **HDMI (ARC)**
   Za vzpostavitev povezave HDMI s TV sprejemnikom.
2. **SERVICE**
   Za posodobitve programske opreme.
3. **AUX IN**
   Vhod za predvajanje iz naprave MP3 (vtič 3,5 mm).
4. **OPTICAL**
   Za priključitev zvočne povezave s TV sprejemnikom ali drugo digitalno napravo prek optičnega izhoda.
5. **DC IN**
   Priklop Soundbara na električno napajanje.
6. **AC IN**
   Priklop nizkotonca na električno napajanje.

3 Priključitev

Ta razdelek vam pomaga priključiti vaš Soundbar na TV sprejemnik ali druge naprave.

Glede osnovnih povezav vašega Soundbara in pribora glejte vodnik za hiter začetek.

Opomba

- Na nalepki na hrbtni strani ali na dnu naprave najdete identifikacijske podatke in podatke o električnem napajanju.
- Preden izvedete kako spremembo ali spremenite katero od povezav, preverite, ali so vse naprave izključene iz napajalnih vtičnic.

Postavitev

Postavite Soundbar in nizkotonec, kot je prikazano spodaj.

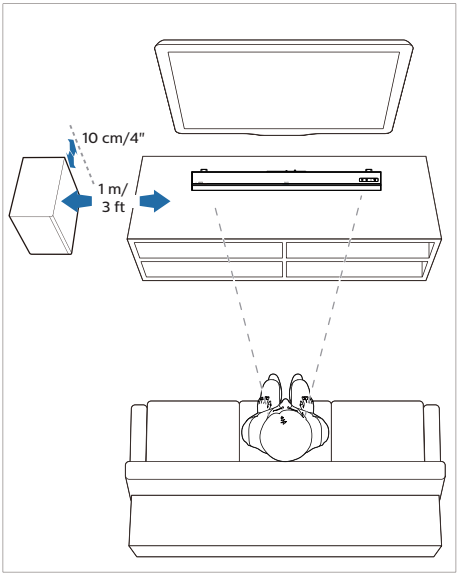

Priključite Soundbar in nizkotonec

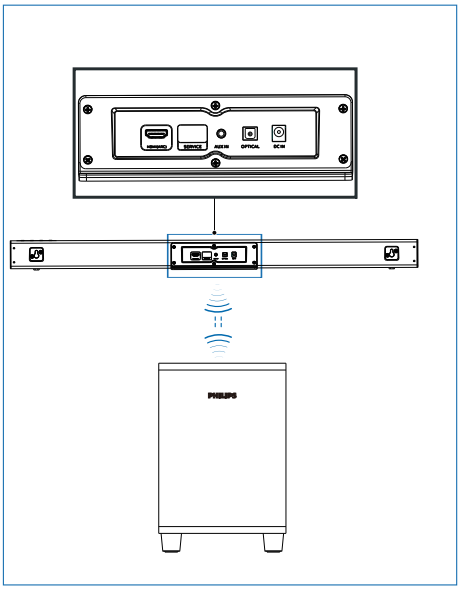

Povežite Soundbar in nizkotonec prek povezave Bluetooth.

- Nizkotonec je s Soundbarom povezan prek povezave Bluetooth.
- Indikatorska lučka na nizkotoncu bo pred vzpostavljanjem povezave s Soundbarom utripala v rdeči barvi, ko pa bo povezava vzpostavljena, pa bo stalno svetila modro.
- Če sta bila SoundBar in nizkotonec že seznanjena, se bosta ob ponovnem priklopu na električno omrežje znova povezala z običajnimi nastavitvami zvoka in indikatorska lučka na nizkotoncu bo svetila v modri barvi. Ko se izključi Soundbar, se bo nizkotonec tudi samodejno izključil. Ko se izključi Soundbar, se bo nizkotonec tudi samodejno izključil.

Ročno seznanjanje nizkotonca

- Če nizkotonec ne predvaja zvoka ali če njegova lučka ne sveti v modri barvi, sledite naslednjim korakom za ponastavitev in ponovno seznanjanje nizkotonca:

1. Na nizkotoncu pritisnite tipko **PAIR**, ko nizkotonec nima vzpostavljene povezave (indikatorska lučka počasi utripa v rdeči barvi, enkrat na sekundo), nato bo indikatorska lučka pričela utripati hitreje (dvakrat na sekundo) v rdeči barvi.
2. Preklopite vir SoundBara na AUX in nato pritisnite ter za pet sekund zadržite tipko ⏻ na SoundBaru. SoundBar se ponastavi in preklopi v stanje pripravljenosti.
3. Na SoundBaru pritisnite ⏻. SoundBar se samodejno seznani z nizkotoncem. Ko je povezava uspešno vzpostavljena, prične indikatorska lučka SoundBara svetiti v modri barvi.

   Opomba: Ko je SoundBar ponastavljen, počistite seznam naprav Bluetooth v vašem telefonu, preden pričnete seznanjati telefon s SoundBarom.

   Ko sta Soundbar in nizkotonec povezana, za prekinitev povezave na SoundBaru pritisnite in za pet sekund zadržite tipki ⇥ in **+ (glasnost)**.

Indikator za nizkotonec

- Seznanjanje: Hitro utripa rdeča
- Povezava vzpostavljena: Sveti modra
- Povezava prekinjena: Počasi utripa rdeča
- Stanje pripravljenosti: Sveti rdeča

Priključite TV sprejemnik ali drugo zvočno napravo

1. možnost: Priključite zvok prek digitalnega optičnega kabla

Najboljša kakovost zvoka

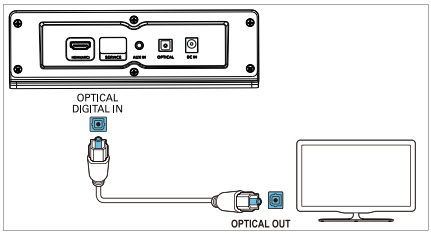

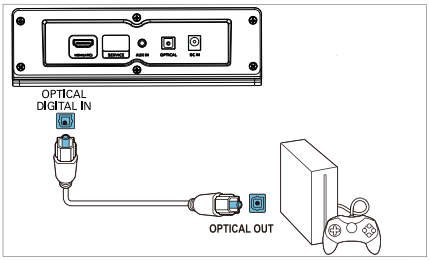

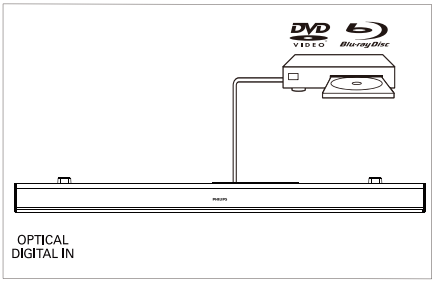

1 Povežite priključek **OPTICAL** na Soundbaru s priključkom **OPTICAL OUT** na TV sprejemniku ali drugi napravi.
- Digitalni optični priključek je lahko označen tudi s **SPDIF** ali **SPDIF OUT**.

OPOMBA: Zvočni izhod TV sprejemnika mora biti nastavljen na PCM.

2. možnost: Priključite zvočno napravo prek stereo avdio kabla z vtičem 3,5 mm

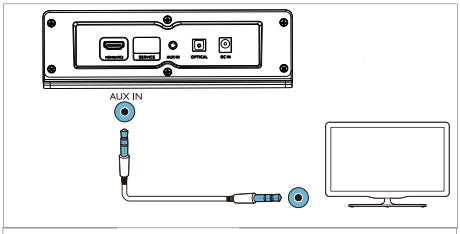

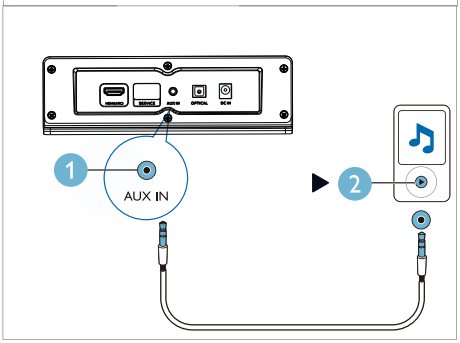

1 Vtič stereo avdio kabla 3,5 mm priključite v vtičnico **AUX IN** na Soundbaru in v vtičnico **AUX** na TV sprejemniku ali drugi napravi.

3. možnost: Priključitev vhoda HDMI (ARC)

Vaš Soundbar podpira HDMI z Audio Return Channel (ARC). Če je vaš TV sprejemnik združljiv z HDMI ARC, lahko z uporabo samo enega kabla HDMI predvajate zvok iz TV sprejemnika na vašem Soundbaru.

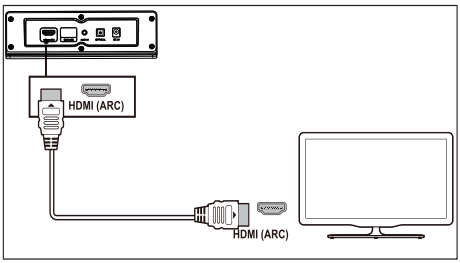

1 Z visokohitrostnim kablom HDMI cable povežite priključek **HDMI OUT (ARC)-TO TV** na Soundbaru s priključkom **HDMI ARC** na TV sprejemniku.

- Priključek **HDMI ARC** na TV sprejemniku je lahko označen tudi drugače. Glede tega si oglejte uporabniški priročnik TV sprejemnika.

2 Na TV sprejemniku vključite funkcijo HDMI-CEC. Glede tega si oglejte uporabniški priročnik TV sprejemnika. OPOMBA: Zvočni izhod TV sprejemnika mora biti nastavljen na PCM.

4 Uporaba Soundbara

V tem razdelku boste spoznali, kako lahko predvajate glasbo s povezanih naprav.

Preden začnete:

- Priključite potrebne povezave, opisane v vodniku za hiter začetek in uporabniškem priročniku.
- Povežite Soundbar z drugimi napravami prek ustreznih priključkov.

Vklop in izklop

Priključite SoundBar na električno napajanje in rdeči indikator za stanje pripravljenosti bo zasvetil.

Pritisnite ⏻ za vklop SoundBara.

Indikatorska lučka SoundBara zasveti v beli barvi in nato pokaže stanje nazadnje izbranega vira. Pritisnite znova za preklop SoundBara v stenje pripravljenosti.

Stanje pripravljenosti: Indikator sveti v rdeči barvi.

Nastavitev glasnosti

Za povečanje ali zmanjšanje glasnosti uporabite tipki **+/- (glasnost)**.

- Da utišate zvok, pritisnite 🔇 na daljinskem upravljalniku.
- Da znova vključite zvok, znova pritisnite 🔇 ali uporabite tipki **+/- (glasnost)**.

Stanje indikatorja

Zmanjšanje/povečanje glasnosti/nemo: Utripa v rdeči barvi.

Maksimalna/minimalna glasnost: Sveti rdeče tri sekunde.

- Ko pritisnete tipko **+ (glasnost)** za povečanje glasnosti, bo indikator na SoundBaru utripal v rdeči barvi in glasnost se povrne na običajno raven. SoundBarov indikator bo svetil tri sekunde v rdeči barvi, ko glasnost doseže najvišjo raven.

- Ko pritisnete tipko **- (glasnost)** za zmanjšanje glasnosti, bo indikator na SoundBaru utripal v rdeči barvi in glasnost se povrne na običajno raven. SoundBarov indikator bo svetil tri sekunde v rdeči barvi, ko glasnost doseže najnižjo raven.

Izbira vira

Za preklop med različnimi viri večkrat pritisnite tipko na Soundbaru ali ustrezno tipko (**BT/PAIR**, **AUX**, **HDMI (ARC)**, **OPTICAL**) na daljinskem upravljalniku.

- AUX IN: Sveti zelena
- Seznanjanje prek Bluetooth: Utripa modra
- Povezava Bluetooth je vzpostavljena: Sveti modra
- OPTICAL: Sveti rumena
- HDMI (ARC): Sveti vijolična

Nastavitev izenačevalnika

Na daljinskem upravljalniku pritisnite **EQ**, da izberete način za glasbo, film ali novice.

- Glasba: Indikator na SoundBaru utripa 3 sekunde v beli barvi.
- Film: Indikator na SoundBaru utripa 3 sekunde v zeleni barvi.
- Novice: Indikator na SoundBaru utripa 3 sekunde v rdeči barvi.

Vir zvoka AUX

S pomočjo avdio kabla z vtičem 3,5 mm lahko predvajate zvok z zunanjih naprav (pametni telefon, tablica itd.).

1 S stereo kablom z vtiči 3,5 mm (ni priložen) povežite zunanjo napravo in Soundbar. Za nastavitev povezave AUX glejte korake na strani 8.

2 Na daljinskem upravljalniku pritisnite **AUX**.
   - Soundbarov indikator zasveti v zeleni barvi.

3 Predvajajte glasbo na zunanji napravi (glejte uporabniški priročnik zunanje naprave).

Vir zvoka z optično povezavo

Lahko predvajate zvok s TV sprejemnika prek optičnega kabla.

1 Z optičnim kablom (ni priložen) povežite TV sprejemnik in Soundbar. Za nastavitev optične povezave glejte korake na strani 8.

2 Na daljinskem upravljalniku pritisnite **OPTICAL**.
   - Soundbarov indikator zasveti v rumeni barvi.

   Opomba: Zvočni izhod TV sprejemnika mora biti nastavljen na PCM.

Vir zvoka HDMI(ARC)

ARC (Audio Return Channel) se uporablja kot zvočni izhod televizorjev z zasloni LCD, da se doseže optimalno sinhronizirana kakovost zvoka.

1 S kablom HDMI (ni priložen) povežite TV sprejemnik in Soundbar. Za nastavitev povezave HDMI (ARC) glejte korake na strani 8.

2 Na daljinskem upravljalniku pritisnite **HDMI(ARC)**.
   - Soundbarov indikator zasveti v vijolični barvi.

   Opomba: Zvočni izhod TV sprejemnika mora biti nastavljen na signal PCM in možnost ARC mora biti vključena (glejte priročnik TV sprejemnika).

Predvajanje zvoka prek povezave Bluetooth

Prek Bluetootha lahko povežete Soundbar z vašo napravo Bluetooth (kot so na primer iPad, iPhone, iPod touch, telefone Android ali prenosni računalnik), nato pa lahko poslušate zvočne datoteke, shranjene na napravi prek vašega Soundbara.

Kaj potrebujete:

- Napravo Bluetooth, ki podpira profil Bluetooth A2DP AVRCP in ima različico Bluetooth vsaj 4.2.
- Maksimalna razdalja med zvočnikom Soundbar in napravo Bluetooth je lahko približno 4 metrov (13 feet).

1 Na daljinskem upravljalniku pritisnite tipko **BT/Pair**, da preklopite Soundbar v način Bluetooth.
   ↳ Indikatorska lučka na Soundbaru utripne v modri barvi.

2 Na napravi Bluetooth vključite povezavo Bluetooth, poiščite in izberite **Philips TAB5305** in vzpostavite povezavo (za vklop povezave Bluetooth na mobilni napravi glejte uporabniški priročnik naprave Bluetooth).
   ↳ Med povezovanjem indikatorska lučka na Soundbaru utripa v modri barvi.

3 Počakajte, da prične indikator na SoundBaru svetiti v modri barvi in da se ob uspešni vzpostavitvi povezave zasliši pisk.
Če povezave ni mogoče vzpostaviti, indikatorska lučka neprekinjeno utripa.

4 Na vaši napravi Bluetooth izberite in predvajajte zvočne datoteke.
   - Če med predvajanjem glasbe dobite dohodni klic, se predvajanje glasbe začasno zaustavi.
   - Če vaša naprava Bluetooth podpira profil AVRCP, lahko na daljinskem upravljalniku pritisnete ⏮/⏭, da preskočite skladbo ali ▶II za začasno zaustavitev/nadaljevanje predvajanja.

5 Za izklop načina Bluetooth preklopite SoundBar na drug vir.
   - Ko preklopite nazaj v način Bluetooth, ostane povezava Bluetooth aktivna.

Prekinitev povezave s trenutno povezano napravo:
   - Če želite vaš SoundBar povezati z drugo napravo Bluetooth, pritisnite in držite tipko **BT/PAIR** na daljinskem upravljalniku, da prekinete povezavo s trenutno povezano napravo Bluetooth.

Stanje indikatorja

Čakanje na vzpostavitev povezave: Utripa modra

Povezava vzpostavljena: Sveti modra

Povezava prekinjena: Utripa modra

Opomba

- Pretakanje glasbe lahko ovirajo predmeti med napravo in Soundbarom, kot na primer zidovi, kovinska ohišja naprav ali druge naprave v okolici, ki delujejo na isti frekvenci.

Samodejno stanje pripravljenosti

Če 15 minut ne pritisnete nobene tipke ali če se predvajanje s povezane naprave zaustavi, naprava samodejno preklopi v stanje pripravljenosti.

Tovarniške nastavitve

Soundbar lahko ponastavite na tovarniške nastavitve.

- V načinu AUX za 5 sekund pritisnite na ⏻ na daljinskem upravljalniku.
   ↳ Naprava je ponastavljena na tovarniške nastavitve.

5 Pritrditev na steno

Opomba

- Uporaba nepravilnega stenskega nosilca lahko privede do telesnih poškodb in poškodb naprave. V primeru kakršnih koli vprašanj se posvetujte s služno za podporo strankam v vaši državi.
- Preden pritrdite napravo na steno, se prepričajte, ali stena lahko prenaša težo Soundbara.

Dolžina/premer vijakov

V odvisnosti od tipa stenskega nosilca vašega Soundbara izberite vijake z ustreznim premerom in dolžino.

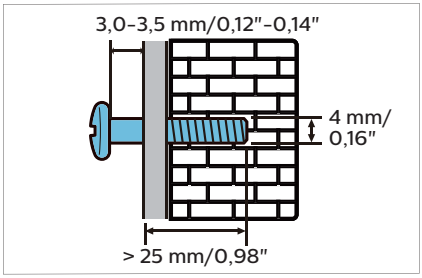

Za montažo Soundbara na steno glejte sliko v vodniku za hiter začetek.

1) Izvrtajte dve izvrtini v zid.
2) V izvrtini vstavite vložka in privijte vijaka.
3) Obesite SoundBar na pritrdilna vijaka.

6 Tehnični podatki

Opomba

- Tehnični podatki in dizajn se lahko spremenijo brez predhodnega obvestila.

Ojačevalnik

- RMS skupna nazivna moč: 70 W RMS (+/- 0,5 dB, 10 % THD)
- Frekvenčno območje: 50 Hz - 15 kHz / ± 3 dB
- Razmerje med signalom in šumom: > 65 dB (CCIR) / (A-ponderirano)
- Skupna harmonična popačenja: < 1 %
- Vhodna občutljivost:
  - AUX IN: 500 mV +/-50 mV

Bluetooth

- Profili Bluetooth: A2DP, AVRCP
- Različica Bluetooth: 4.2
- Frekvenčni pas Bluetooth / izhodna moč: 2402 - 2480 MHz / ≤ 20 dBm

Glavna enota

Soundbar

- Električno napajanje: 100-240 V~, 50/60 Hz
- Poraba energije: 15 V/1,6 A
- Poraba energije pri mirovanju: ≤ 0.5 W
- Mere (Š x V x G): 900 x 65,5 x 91 mm
- Teža: 1,53 kg
- Zvočnik: 2 x polnega obsega (52 mm/2", 4 ohm)

Nizkotonec

- Električno napajanje: 100-240 V~, 50/60 Hz
- Poraba energije: 20 W
- Poraba energije pri mirovanju: ≤ 2 W
- Mere (Š x V x G): 150 x 225 x 267 mm
- Teža: 2,1 kg
- Zvočnik: 1 x nizkofrekvenčni (118 mm/4,5", 6 Ohm)

Baterije za daljinski upravljalnik

- 2 x AAA-R03-1,5 V

7 Odpravljanje težav

Opozorilo

- nevarnost električnega udara. Ne odstranjujte ohišja naprave.

Izdelka ne popravljajte sami, saj bo to povzročilo prenehanje garancije.
Če imate z izdelkom težave, preden pokličete servis, preverite naslednje točke.

Če težava s tem ni odpravljena, se za podporo obrnite na www.philips.com/support.

Glavna enota

Tipke na Soundbaru ne delujejo.

- Za nekaj minut odklopite Soundbar z električnega napajanja in ga nato znova priklopite.

Zvok

Iz zvočnikov Soundbara ni slišati zvoka.

- Priključite avdio kabel med Soundbar in vaš TV sprejemnik ali drugo napravo.
- Ponastavite Soundbar na tovarniške nastavitve.
- Na daljinskem upravljalniku izberite pravilen avdio vhod.
- Preverite, ali Soundbar ni v nemem načinu.

Popačen zvok ali odmev.

- Pri predvajanju zvoka s TV sprejemnika na Soundbar preverite, da televizor ni v nemem načinu.

Bluetooth

Naprava se ne more povezati s Soundbarom.

- Naprava ne podpira združljivega profila, ki je potreben za Soundbar.
- Na mobilni napravi povezava Bluetooth ni omogočena. V uporabniškem priročniku si preberite, kako omogočite povezavo Bluetooth na vaši mobilni napravi.
- Naprava ni pravilno povezana. Vzpostavite pravilne povezave naprave (glejte razdelek Predvajanje zvoka prek povezave Bluetooth na strani 10).
- Soundbar je že priključen na drugo napravo Bluetooth. Prekinite povezavo s povezano napravo in poskusite znova.

Kakovost zvoka, predvajanega z mobilne naprave Bluetooth, je slaba.

- Sprejem prek povezave Bluetooth je šibek. Prestavite napravo bliže Soundbaru ali odstranite ovite med napravo in Soundbarom.

Povezava s priključeno napravo se prekinja in znova vzpostavlja.

- Sprejem prek povezave Bluetooth je šibek. Prestavite napravo bliže Soundbaru ali odstranite ovite med napravo in Soundbarom.
- Na mobilni napravi Bluetooth izključite funkcijo Wi-Fi, da preprečite motnje.
- Na nekaterih mobilnih napravah se povezava Bluetooth samodejno deaktivira, da se prihrani energija. To ne pomeni napake delovanja Soundbara.

Tehnični podatki se lahko spremenijo brez predhodnega obvestila. Obiščite spletno mesto www.philips.com/support za najnovejše posodobitve in dokumentacijo.

Ime Philips in značka Philips sta registrirani blagovni znamki družbe Koninklijke Philips N.V. in se uporabljata v skladu z licenčnimi pogoji. Ta izdelek proizvaja in prodaja družba MMD Hong Kong Holding Limited ali katera od njenih podružnic in družba MMD Hong Kong Holding Limited daje garancijo za ta izdelek.

TAB5305_10_UM_V1.0