Register your product and get support at
www.philips.com/welcome

PhotoFrame

SPH8608/SPH8628

EN	User Manual	NL	Gebruiksaanwijzing
DE	Benutzerhandbuch	RU	Руководство пользователя
ES	Manual del usuario	PT	Manual do utilizador
FR	Mode d'emploi		
IT	Manuale utente		

PHILIPS

© 2011 Koninklijke Philips Electronics N.V.
All rights reserved.

Specifications are subject to change without notice. Trademarks are the property of Koninklijke Philips Electronics N.V. or their respective owners.

SPH8608/SPH8628_12_UM_V1.1

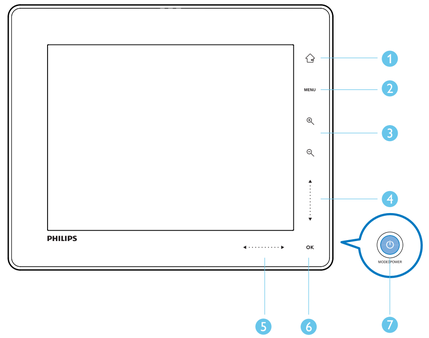

English

① ⌂	- Hold to go to the home screen - Tap to go back to the upper-level menu
② MENU	- Tap to access or to exit the option menu
③ 🔍	- Tap to zoom in/out - Tap to switch modes (wave mode <-> album mode <-> slideshow mode<-> zoom in twice <-> zoom in 4 times)
④ ▲▼	- Tap to scroll up or to increase the volume - Tap to scroll down or to decrease the volume
⑤ ◀▶	- Swipe the left-right slider from left to right to unlock the touch panel - Tap to scroll left/Swipe to skip left - Tap to scroll right/Swipe to skip right
⑥ OK	- Tap to play/pause slideshow/video - Tap to confirm a selection
⑦ ⏻	- Press to turn on the PhotoAlbum - Press and hold to turn off the PhotoAlbum - Press to switch modes (between slideshow and clock/calendar; or, between wave view and album view)

Deutsch

① ⌂	- Gedrückt halten, um zum Startbildschirm zu wechseln - Antippen, um zum nächst höheren Menüpunkt zurückzukehren
② MENU	- Antippen, um das Optionsmenü zu öffnen oder zu schließen
③ 🔍	- Antippen, um Ausschnitt zu vergrößern/verkleinern - Antippen, um zwischen den Modi umzuschalten (Wavemodus <-> Albummodus <-> Diashow-Modus <-> 2-fach-Zoom <-> 4-fach-Zoom)
④ ▲▼	- Antippen, um nach oben zu blättern oder die Lautstärke zu erhöhen - Antippen, um nach unten zu blättern oder die Lautstärke zu verringern
⑤ ◀▶	- Bewegen Sie den Links/Rechts-Schieberegler von links nach rechts, um das Touch-Bedienfeld zu entsperren. - Antippen, um nach links zu blättern/Finger über die Taste bewegen, um nach links zu springen - Antippen, um nach rechts zu blättern/Finger über die Taste bewegen, um nach rechts zu springen
⑥ OK	- Antippen, um die Diashow bzw. das Video wiederzugeben/anzuhalten
⑦ ⏻	- Drücken, um das PhotoAlbum einzuschalten - Gedrückt halten, um das PhotoAlbum auszuschalten - Drücken, um den Modus zu wechseln (Diashow und Uhr/Kalender oder Waveansicht und Albumansicht)

Español

① ⌂	- Manténgalo pulsado para ir a la pantalla de inicio - Toque para volver al menú de nivel superior
② MENU	- Toque para acceder o salir del menú de opciones
③ 🔍	- Toque para acercar o alejar - Toque para cambiar de modo (vista de ruleta <-> vista de álbum <-> secuencia de diapositivas <-> acercar dos veces <-> acercar cuatro veces)
④ ▲▼	- Toque para desplazarse hacia arriba o subir el volumen - Toque para desplazarse hacia abajo o bajar el volumen
⑤ ◀▶	- Deslice el control deslizante desde la izquierda a la derecha para desbloquear el panel táctil - Toque para desplazarse hacia la izquierda/deslice para saltar a la izquierda - Toque para desplazarse hacia la derecha/deslice para saltar a la derecha
⑥ OK	- Toque para reproducir/poner en pausa una secuencia de diapositivas o un vídeo - Toque para confirmar la selección
⑦ ⏻	- Púlselo para encender el PhotoAlbum - Manténgalo pulsado para apagar el PhotoAlbum - Púlselo para cambiar de modo (entre secuencia de diapositivas y reloj/calendario o entre vista de ruleta y vista de álbum)

Français

① ⌂	- Maintenez ce bouton enfoncé pour accéder à l'écran d'accueil - Permet de revenir au menu de niveau supérieur
② MENU	- Permet d'accéder ou de quitter le menu d'options
③ 🔍	- Permet d'effectuer un zoom avant/arrière - Permet de basculer d'un mode à l'autre (mode « vagues » <-> mode album <-> mode diaporama <-> zoom avant 2x <-> zoom avant 4x)
④ ▲▼	- Permet de faire défiler vers le haut ou d'augmenter le volume - Permet de faire défiler vers le bas ou de diminuer le volume
⑤ ◀▶	- Faites glisser le curseur gauche/droite de gauche à droite pour déverrouiller l'écran tactile - Appuyez sur ce bouton pour faire défiler vers la gauche/faites glisser le bouton pour sauter vers la gauche - Appuyez sur ce bouton pour faire défiler vers la droite/faites glisser le bouton pour sauter vers la droite
⑥ OK	- Permet de lire/suspendre la lecture du diaporama/de la vidéo - Permet de confirmer une sélection
⑦ ⏻	- Permet de mettre le PhotoAlbum sous tension - Maintenez ce bouton enfoncé pour mettre l'appareil hors tension - Permet de basculer d'un mode à l'autre (entre le diaporama et l'horloge / le calendrier ou entre l'affichage « vagues » et l'affichage album)

Italiano

① ⌂	- Tenere premuto questo pulsante per accedere alla schermata principale - Toccare per tornare al menu di livello superiore
② MENU	- Toccare per accedere o uscire dal menu delle opzioni
③ 🔍	- Toccare per ingrandire/ridurre - Toccare per passare da una modalità all'altra (modalità onda <-> modalità album <-> modalità presentazione <-> ingrandimento 2 volte <-> ingrandimento 4 volte)
④ ▲▼	- Toccare per scorrere verso l'alto o aumentare il volume - Toccare per scorrere verso il basso o diminuire il volume
⑤ ◀▶	- Far scorrere il cursore sinistra/destra da sinistra a destra per sbloccare il touch panel - Toccare per scorrere a sinistra/far scorrere il cursore per eseguire un passaggio rapido a sinistra - Toccare per scorrere a destra/far scorrere il cursore per eseguire un passaggio rapido a destra
⑥ OK	- Toccare per avviare/mettere in pausa la presentazione/video - Toccare per confermare una selezione
⑦ ⏻	- Premere per accendere PhotoAlbum - Tenere premuto per spegnere PhotoAlbum - Premere questo pulsante per passare da una modalità all'altra (da presentazione a orologio/calendario oppure da visualizzazione onda a visualizzazione album e viceversa)

Nederlands

① ⌂	- Houd deze knop ingedrukt om naar het beginscherm te gaan - Raak deze knop aan om terug te gaan naar het bovenste menu
② MENU	- Raak deze knop aan om het optiemenu te openen of te sluiten
③ 🔍	- Raak deze knop aan om in en uit te zoomen - Raak deze knop aan om tussen modi te schakelen (carrouselmodus <-> albummodus <-> diapresentatiemodus <-> twee keer inzoomen <-> 4 keer inzoomen)
④ ▲▼	- Raak deze knop aan om naar boven te bladeren of het volume te verhogen - Raak deze knop aan om naar beneden te bladeren of het volume te verlagen
⑤ ◀▶	- Schuif de schuifregelaar van links naar rechts om het aanraakpaneel te ontgrendelen - Raak deze knop aan om naar links te bladeren/schuif in deze richting om snel naar links te gaan - Raak deze knop aan om naar rechts te bladeren/schuif in deze richting om snel naar rechts te gaan
⑥ OK	- Raak deze knop aan om een diapresentatie/video af te spelen/te onderbreken - Raak deze knop aan om uw keuze te bevestigen
⑦ ⏻	- Druk op deze knop om het PhotoAlbum in te schakelen - Houd deze knop ingedrukt om het PhotoAlbum uit te schakelen - Druk hierop om tussen modi te schakelen (tussen diapresentatie en klok/kalender; of tussen carrouseleen albumweergave)

Русский

① ⌂	- Нажмите и удерживайте, чтобы перейти на основной экран. - Нажмите, чтобы вернуться в меню верхнего уровня.
② MENU	- Нажмите, чтобы войти или выйти из меню параметров.
③ 🔍	- Нажмите, чтобы увеличить/уменьшить масштаб. - Нажмите для переключения между режимами (режим "волны" <-> режим альбома <-> режим слайд-шоу <-> двукратное увеличение <-> четырехкратное увеличение)
④ ▲▼	- Нажмите, чтобы прокрутить вверх или увеличить громкость. - Нажмите, чтобы прокрутить вниз или уменьшить громкость.
⑤ ◀▶	- Проведите слева направо по горизонтальной панели, чтобы разблокировать сенсорную панель. - Нажмите для прокрутки налево/проведите пальцем для перехода влево. - Нажмите для прокрутки направо/проведите пальцем для перехода вправо.
⑥ OK	- Нажмите для воспроизведения/приостановки слайд-шоу/видеофайла. - Нажмите для подтверждения выбора.
⑦ ⏻	- Нажмите, чтобы включить фотоальбом. - Нажмите и удерживайте, чтобы выключить фотоальбом. - Нажмите для переключения между режимами (переключение между слайд-шоу и часами/календарем либо переключение между режимом "волны" или альбома).

Português

① ⌂	- Manter premido para voltar ao ecrã inicial - Tocar para regressar ao menu do nível anterior
② MENU	- Tocar para aceder/sair do menu de opções
③ 🔍	- Tocar para aumentar o zoom/ tocar para diminuir zoom - Tocar para mudar os modos (modo sequencial <-> modo de álbum <-> modo de apresentação de diapositivos <-> duplicar aumento de zoom <-> quadruplicar aumento de zoom)
④ ▲▼	- Tocar para deslocar para cima ou aumentar o volume/tocar para deslocar para baixo ou diminuir o volume
⑤ ◀▶	- Passe o dedo da esquerda para a direita no botão deslizante esquerda/direita para desbloquear o ecrã táctil - Tocar para deslocar para a esquerda/Passar o dedo para avançar para a esquerda - Tocar para deslocar para a direita/Passar o dedo para avançar para a direita
⑥ OK	- Tocar para reproduzir/interromper uma apresentação de diapositivos/um vídeo - Tocar para confirmar uma selecção
⑦ ⏻	- Premir para ligar o PhotoAlbum - Premir e manter premido para desligar o PhotoAlbum - Premir para mudar os modos (entre apresentação de diapositivos e relógio/calendário; ou, entre vista sequencial e vista de álbum)

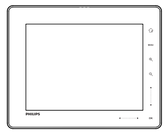

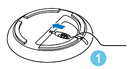

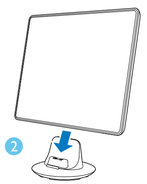

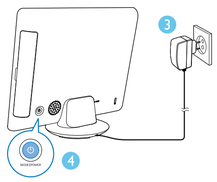

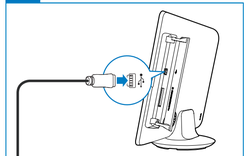

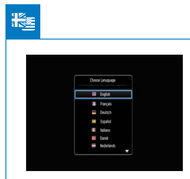

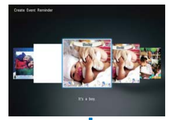

EN For detailed instructions for use, please visit www.philips.com/support.

DE Detaillierte Anweisungen finden Sie unter www.philips.com/support.

ES Para consultar las instrucciones detalladas de uso, visite www.philips.com/support.

FR Pour des instructions d'utilisation détaillées, rendez-vous à l'adresse www.philips.com/support.

IT Per istruzioni dettagliate sull'uso, visitare il sito www.philips.com/support.

NL Raadpleeg voor gedetailleerde gebruiksinstructies www.philips.com/support.

RU Более подробные инструкции по использованию см. на веб-сайте www.philips.com/support.

PT Para obter instruções detalhadas sobre a utilização, visite www.philips.com/support.

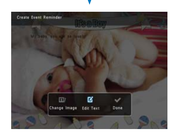

Место для прикрепления кассового и товарного чеков

ГАРАНТИЙНЫЙ ТАЛОН

PHILIPS

Модель:	*Заполнение обязательно*
Серийный номер:	*Заполнение обязательно*
Дата продажи:	*Заполнение обязательно*
ПРОДАВЕЦ:	
Название торговой организации:	*Заполнение обязательно*
Телефон торговой организации:	*Заполнение обязательно*
Адрес и E-mail:	*Заполнение желательно*

ПЕЧАТЬ ПРОДАВЦА

Изделие получил в исправном состоянии.

С условиями гарантии ознакомлен и согласен.

Всё изложенное в инструкции по эксплуатации и гарантийном талоне обязуюсь выполнять и гарантирую выполнение всеми пользователями изделия.

(подпись покупателя) *(ФИО покупателя)*

Внимание! Требуйте полного заполнения гарантийного талона продавцом!

Гарантийный талон недействителен при его неправильном или неполном заполнении, без печати продавца и подписи покупателя. Кассовый и товарный чеки о покупке должны быть прикреплены к настоящему гарантийному талону.

Дополнение к инструкции пользователя

Уважаемый Потребитель!

Благодарим Вас за покупку изделия Филипс

При покупке изделия убедитесь проверьте правильность заполнения гарантийного талона. Серийный номер и наименование модели приобретенного Вами изделия должны быть идентичны записи в гарантийном талоне. Не допускается внесение в талон каких-либо изменений, исправлений. В случае неправильного или неполного заполнения гарантийного талона, а если чек не был предоставлен, то гарантийные сроки исчисляются с момента производства изделия.

Изделие представляет собой технически сложный товар. При бережном и аккуратном отношении и использовании его в соответствии с правилами эксплуатации оно будет надежно служить Вам. Перед использованием изделия ознакомьтесь с инструкцией по эксплуатации, которая содержит сведения о правилах безопасной эксплуатации, технических характеристиках, комплектации, сроке службы, информацию о дополнительных сервисных услугах, доступных для потребителя, а также информацию о месте нахождения сервисного центра и его режиме работы. Если Вы не найдете ответы на свои вопросы в инструкции, то Вы можете получить дополнительную информацию по телефонам Информационного центра. Все рекомендации, изложенные в инструкции, Вы можете получить у продавца. Если Вы приобретаете изделие для использования в коммерческих целях, то на Вас не распространяется гарантия, предоставляемая фирмой-производителем, а также не распространяется сервисная служба, документы, прилагаемые к изделию при его продаже (данный гарантийный талон, товарный и кассовый чеки, накладные, инструкцию пользователя и иные документы). Если в процессе эксплуатации изделия Вы обнаружили какие-либо недостатки, то Вы можете обратиться в ближайший сервисный центр, который Вам сообщит по телефонам Информационного центра. Перечень сервисных центров, а также ответы на интересующие Вас вопросы Вы можете получить на нашем сайте в Интернете или по телефонам Информационного центра. Интернет-сайт: "Philips Consumer Lifestyle B.V.": Пустелеиен 4, 9206 AD, Драхтен, Нидерланды. Импортер: ООО "Филипс", РФ, 119048, Москва, ул. Усачева, д. 35А (в случае импортируемой продукции). Если изделием Вами является требуется специальный установка и подключение, рекомендуем обратиться в организацию, специализирующуюся на оказании таких рода услуг. Фирма-производитель не несет ответственности за ущерб, причиненный Вам в результате неправильной работы, повреждения, произведенного в процессе работы. Помимо, ознакомьтесь с прилагаемыми условиями и техническими нормами и правилами для его надлежащего правильного функционирования и гарантийного обслуживания.

Сроки и условия гарантии:

Наименование изделия	Срок службы	Срок гарантии
Телевизоры, домашние медиацентры	5 лет	1 год
Стационарные аудио и видеосистемы, переносные и автомагнитолы, автомобильные медиацентры и усилители	3 года	1 год
Портативные устройства, носители проигрыватели, дисплеи, фотокамеры, компьютерная периферия, автомобильная акустика, индивидуальные приемопередающие устройства, обучающие игрушки IV	1 год	1 год
Товары по уходу за детьми	2 года	2 года

Настоящие условия гарантии распространяются только на изделия, имеющие полную идентифицированную информацию, приобретенные и используемые исключительно для личных, семейных, домашних и иных нужд, не связанных с осуществлением предпринимательской деятельности.

Гарантия не распространяется на изделия, которые были подвергнуты воздействию следующих факторов:

1. Нарушения Потребителем правил эксплуатации, хранения или транспортирования товара;
2. Действий третьих лиц:
   - попадания внутрь изделия посторонних предметов;
   - внесения не санкционированных изготовителем конструктивных или схемотехнических изменений и изменений программного обеспечения
   - ремонтных и сервисных воздействий Ремонтной Службой (ОСС) или организациями, технологически связанными и кабельных сетей;
   - воздействия стихийных сил;
   - воздействия клеев и другого аналогичного товару в необеспеченном состоянии
   - использования изделия в другом аналогичном товару в необеспеченном состоянии
3. Действия непреодолимой силы (стихия, пожар, молния и т.п.).

Гарантия не распространяется также на расходные материалы и аксессуары, включая, но не ограничиваясь: элементы питания (батареи), наушники, чехлы, соединительные кабели и пр.

Дата изготовления изделия определяется по серийному номеру (пример: LAX1FTB1xxxx), где FT – год, B1 номер месяца, 1 – любой символ. Пример расшифровки серийного номера: AW1XMB2345678. Вы можете определить по серийному номеру (пример: LAX1FTB1xxxx), где FT – год, B1 номер месяца, 1 – любой символ. Пример расшифровки серийного номера: AW1XMB2345678. Вы можете определить по серийному номеру (пример: LAX1FTB1xxxx), где FT – год, B1 номер месяца, 1 – любой символ. Пример расшифровки серийного номера: AW1XMB2345678. Вы можете определить по серийному номеру (пример: LAX1FTB1xxxx), где FT – год, B1 номер месяца, 1 – любой символ. Пример расшифровки серийного номера: AW1XMB2345678. Вы можете определить по серийному номеру (пример: LAX1FTB1xxxx), где FT – год, B1 номер месяца, 1 – любой символ. Пример расшифровки серийного номера: AW1XMB2345678.

Вы можете получить в Информационном Центре:

Любую информацию об изделии, расположении сервисных центров и о сервисном обслуживании

Телефон: (495) 961-1111 или 8 800 200-0880 (бесплатный звонок по России)

Время работы: с 9-00 до 21-00 (ежедневно, время московское)

Интернет: www.philips.ru