Registrer ditt produkt og få brukerstøtte på
www.philips.com/welcome

SE240

NO Telefon

Advarsel

Bruk kun oppladbare batterier.
La håndsettet lades 24 timer før bruk.

PHILIPS

Innhold

1 Viktig 4
1.1 Strømforsyning 4
1.2 Konformitet 5
1.3 Bruk i henhold til GAP-standarden 5
1.4 Resirkulering & avfallshåndtering 6
1.5 Elektriske, magnetiske og elektromagnetiske felt (“EMF”) 7

2 Den digitale, trådløse telefonen SE240 8
2.1 Dette finner du i esken 8
2.2 I tillegg trenger du 8
2.3 Oversikt over håndsettet 9
2.4 Håndsettets display 11
2.5 Oversikt over basestasjonen 12
2.6 Navigering i menyen 13

3 Komme i gang 13
3.1 Plassere basestasjonen 13
3.2 Kople til basestasjonen 13
3.3 Installer og lad opp håndsettets batterier 14
3.4 Bruke flere håndsett 16

4 Bruke SE240 16
4.1 Ringe 16
4.1.1 Ringe ut 16
4.1.2 Forhåndsinnstilt nummer 16
4.1.3 Velge snarvei-numre 1 og 2 16
4.1.4 Ringe fra telefonboken 17
4.1.5 Anrop venter 17
4.1.6 Ringe fra samtaleloggen 17
4.1.7 Svare et anrop 18
4.1.8 Justere volumet 18
4.1.9 Stum 18
4.1.10 Avslutte en samtale 19
4.2 Slå håndsettet av og på 19
4.3 Intercom 19
4.3.1 Ringe til et annet håndsett 19
4.3.2 Overføre et eksternt anrop til et annet håndsett 19
4.3.3 Telefonkonferanse med tre deltakere 20
4.4 Talepost 20

4.4.1 Ringe til nettverkets taleposttjeneste 21

5 Telefonboken 21
5.1 Se på og ringe fra telefonboken 21
5.2 Lagre en oppføring 22
5.3 Taste inn navn 22
5.4 Tegnkart 23
5.5 Legge inn en pause 23
5.6 Se på en oppføring 23
5.7 Redigere en oppføring 23
5.8 Slette en oppføring 24
5.9 Slette alle oppføringer 24
5.10 Snarveitaster 24
5.10.1 Slå et snarvei-nummer 24
5.10.2 Lagre en oppføring i telefonboken som et direktenummer (Direkte mem.) 24
5.10.3 Slette et direktevalgsnummer 25

6 Oppringings-ID og samtalelogg 25
6.1 Samtalelogg 26
6.1.1 Vise anropsloggen 26
6.1.2 Ringe fra anropsloggen 26
6.1.3 Lagre et nummer fra anropsloggen i telefonboken 27
6.1.4 Slett en oppføring i anropsloggen 27
6.1.5 Slett hele anropsloggen 27
6.2 Repeter 27
6.2.1 Repeter det siste nummeret. 27
6.2.2 Kopiere et repetisjonsnummer til telefonboken 28
6.2.3 Slette en repetisjonsoppføring 28
6.2.4 Slette alle repetisjonsnummer 28

7 Klokke og alarm 29
7.1 Stille dato og klokkeslett 29
7.2 Stille alarmen 29
7.3 Velge melodi for alarm 30

8 Personlige innstillinger 30
8.1 Varseltoner på håndsett 30
8.1.1 Ringevolum 30
8.1.2 Ringemelodi 31
8.1.3 Slå av og på tastetoner 31

8.1.4 Første ring 31
8.2 Håndsettnavn 32
8.3 Autosvar 32
8.4 Autoavslutt 32
8.5 Skjermspråk 33
8.6 Tastelås 33

9 Avanserte innstillinger 34
9.1 Tilbakeringingstid 34
9.2 Ringemodus 34
9.3 Ringesperring 34
9.3.1 Slå sperremodus av og på 35
9.3.2 Angi et nummer som skal sperres 35
9.4 Babyringing 35
9.4.1 Slå babyringingen av og på 36
9.4.2 Angi babyringings-nummeret 36
9.4.3 Ring babyringings-nummeret 36
9.5 Registrering 37
9.5.1 Registrere et håndsett 37
9.5.2 Velg en base 38
9.5.3 Avregistrere et håndsett 38
9.6 PIN-kode 38
9.7 Tilbakestille 39
9.7.1 Standardinnstillinger 39
9.8 Autom. prefiks 39
9.9 Landsinnstillinger 40

10 Vedlikehold og utskiftninger 41
10.1 Rengjøring 41
10.2 Skifte batteri 41

11 Tekniske data 42

12 Ofte stilte spørsmål 43

13 Stikkordregister 45

1 Viktig

Ta deg tid til å lese denne bruksanvisningen før du bruker telefonen. Den inneholder viktige informasjoner og merknader om hvordan du bruker telefonen.

1.1 Strømforsyning

- Dette produktet krever en 220-240 volt strømforsyning med enfaset vekselstrøm, unntagen IT-installasjoner i henhold til standard EN 60-950. Ved strømbrudd kan forbindelsen avbrytes.
- Det elektriske nettverket er klassifisert som farlig i henhold til kriteriene i standarden EN 60-950. Apparatet kan bare kobles fra nettet ved å trekke ut pluggen. Påse at veggkoplingen er plassert nær apparatet og at den alltid er lett tilgjengelig.
- Spenningen på nettet klassifiseres som TNV-3 (Telecommunication Network Voltages), i henhold til definisjonen i standarden EN 60-950.

Advarsel

- Du kan ikke foreta nødoppringning med dette utstyret dersom strømmen er borte. Det må foreligge et alternativ for å kunne foreta nødoppringninger.
- Høy spenning. Du må aldri åpne produktet og ikke prøve å reparere det.
- Hold produktet borte fra all væske.
- Du må aldri bruke annen type batterier enn de som medfølger. Det er fare for eksplosjon dersom batteriene erstattes av feil type.
- Når telefonen ringer bør du unngå å holde høredelen for nært inntil øret, for det kan forårsake hørselsskader.
- Ikke bruk produktet på eksplosjonsfarlige steder.
- Ikke la små metallgjenstander komme i kontakt med produktet. Dette kan forringe lydkvaliteten og ødelegge produktet.

- Når du bruker håndfrie funksjoner, kan lydvolumet i høredelen plutselig bli skrudd opp til et meget høyt nivå: pass på at håndsettet ikke er for nær øret ditt.
- Les mer om dette under Merk i kapitler og underavsnitt.

1.2 Konformitet

Philips Consumer Electronics, erklærer med dette at denne SE240x er i samsvar med de grunnleggende krav og andre relevante bestemmelser i EU-direktiv 1999/5/EF. Konformitetserklæringen er tilgjengelig på: www.p4c.philips.com.

Dette produktet kan kun koples til analoge telefonnettverk i de land som er angitt på emballasjen.

1.3 Bruk i henhold til GAP-standarden

GAP-standarden garanterer at alle DECT™ GAP-håndsett, og basestasjoner er kompatible uavhengig av produsent, med et minimum av muligheter. SE240 håndsett og basestasjon er GAP-kompatible, noe som garanterer minimumsfunksjonene: registrere et håndsett, ta linjen, ringe ut og motta en samtale.

De avanserte funksjonene kan være utilgjengelige hvis du bruker disse enhetene med enheter fra andre produsenter. Hvis du ønsker å bruke SE240/245-håndsettet med en GAP-kompatibel basestasjon fra en annen produsent, må du først følge prosedyren som er angitt i denne produsentens instruksjoner, og deretter følge instruksjonene i denne håndboken for å registrere håndsettet, side 37.

Hvis du ønsker å registrere et håndsett fra en annen produsent på SE240/245-basestasjonen, må du sette basestasjonen i registreringsmodus, og deretter følge instruksjonene i den andre produsentens håndbok.

1.4 Resirkulering & avfallshåndtering

Instruksjoner for avfallshåndtering for gamle produkter

WEEE-direktivet (Waste Electrical and Electronic Equipment; 2002/96/EC) har blitt vedtatt for å sikre at produkter resirkuleres ved bruk av de best tilgjengelige behandlings-, gjenvinnings- og resirkuleringsteknikkene for å sikre høy beskyttelse av helsen og miljøet.

Produktet er designet og produsert av materiale og deler av høy kvalitet som kan resirkuleres og gjenbrukes. Ikke kast gamle produkt i husholdningsavfallet.

Informer deg selv om det lokale innsamlingssystemet for elektriske og elektroniske produkter markert med dette tegnet:

Benytt ett av følgende valg for avfallshåndtering:

1 Kast hele produktet (inkludert kabler, plugger og tilbehør) i tiltenkt WEEE resirkuleringsenheter.
2 Lever det gamle produktet til forhandleren din hvis du kjøper et nytt produkt. Forhandler er i henhold til WEEE direktivet pålagt å ta imot gamle produkter.

Avhendingsinstruksjoner for batteriene

Batterier må ikke kastes sammen med vanlig husholdningsavfall.

Innpakningsinformasjon

Philips har markert forpakningsmaterialet med standard symboler laget for å fremme resirkulering og korrekt avfallshåndtering.

Økonomisk tilskudd er gitt til det tilknyttede nasjonale innsamlings- og resirkuleringssystemet.

Det merkede forpakningsmaterialet kan resirkuleres.

1.5 Elektriske, magnetiske og elektromagnetiske felt (“EMF”)

- Philips Royal Electronics produserer og selger mange brukerorienterte produkter, som vanligvis, som ethvert elektrisk apparat, har evnen til å sende og motta elektromagnetiske signaler.
- Et av Philips‘ fremste forretningsprinsipp er å følge alle nødvendige helse- og sikkerhetsforhåndsregler for produktene, å være i samsvar med alle gjeldende foreskrifter og å være innenfor EMF-standardene gjeldende på produksjonstidspunktet.
- Philips setter mye inn på å utvikle, produsere og markedsføre produkter som ikke forårsaker helserisiko.
- Philips bekrefter at hvis produktene håndteres korrekt og i henhold til bruksbestemmelsen, er de trygge å bruke i henhold til dagens vitenskapelige beviser.
- Philips innehar en aktiv rolle i utviklingen av internasjonale EMF- og sikkerhetsstandarder, noe som gjør det mulig for Philips å forutsi fremtidig utvikling i standardene og dermed tidlig integrering i produktene.

2 Den digitale, trådløse telefonen SE240

Gratulerer med kjøpet og velkommen til Philips.

Du får best mulig nytte av støtten som Philips tilbyr, hvis du registrerer produktet ditt på www.philips.com/welcome.

2.1 Dette finner du i esken:

SE240 håndsett

Strømadapter

Batterideksel

Linjekabel*

2x AAA Oppladbare batterier

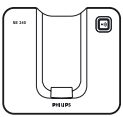
SE240 base

Bruksanvisning

Hustigveiledning

Garantiopplysninger

2.2 I tillegg trenger du

- For at samtaleloggen skal fungere, må du abonnere på oppringings-ID-tjenester på nettverket ditt.
- For at talepost skal fungere, må du abonnere på taleposttjenesten på nettverket.

Merk

* Linjeadapteren er muligens ikke forbundet med linjekabelen. Hvis dette er tilfelle, bør du forbinde linjekabelen med linjeadapteren før du plugger den i linjekontakten.

Advarsel

Bruk alltid vedlagte kabler og batterier.

2.3 Oversikt over håndsettet

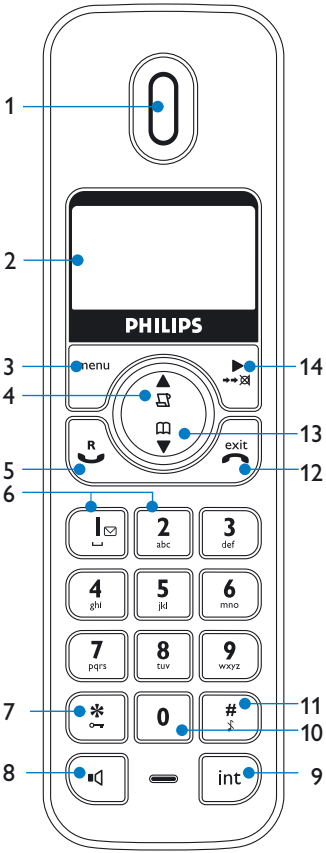

1 Høredel

2 Display

På side 11 finner du en oversikt over ikonene på displayet.

3 Menytast

Gå inn i hovedmenyen.

Velg alternativet som vises på skjermen.

Bekreft menyalternativet – **OK** vises på skjermen.

4 Samtalelogg/Bla oppover/ Volum opp

Bla opp gjennom listene og innstillingene.

Øk volumet i hodetelefonen.

5 Svar/Ring ut

Ring ut eller svar på et anrop.

Bruk ring ut (R) funksjoner.

6 Snarvei-taster

Trykk og hold for å hente forhåndsinnstilt telefonnummer.

7 ✻ / Tastaturlås

Trykk og hold for å låse/frigi tastaturet.

Trykk og hold for å skifte fra pulserende ringing til toneringing under en samtale.

Velg en stjerne.

8 Høyttalertast

Aktiverer og deaktiverer høyttaleren under en samtale.

Advarsel

Håndfri-aktivering kan plutselig øke volumet i høyttaleren til et svært høyt nivå. Sørg for at håndsettet ikke er for nær øret.

9 Intercom (Forutsetter minst to håndsett)

Bruk for å ringe internt i hvilemodus.

Bruk for å overføre en ekstern samtale til et annet håndsett under en samtale.

10 0-tasten

I ventemodus kan du trykke denne for å veksle mellom visning av håndsettets navn, og visning av dato/klokkeslett.

11 # /Ringesignal av/Pause

Trykk og hold for å slå ringeren på håndsettet på eller av.

Når du velger eller lagrer et nummer, trykk og hold for å legge inn pause (P).

Velg en **#,** vist som ▢.

12 Avslutt/Forlat/Håndsett på-av

Avslutt en samtale.

I innstillingsmodus, gå tilbake til hvilemodus (stand by).

Trykk og hold for å slå håndsett av (når i hvilemodus) eller på.

13 Telefonbok/Bla nedover/ Volum ned

Åpne telefonboken.

Bla ned gjennom lister og menyer.

Reduser volumet i høreren.

14 Ring opp igjen/Bla gjennom til høyre/ Visk/demp.

Slett tegn på skjermen når du taster inn navn og nummer.

Demp/aktiver mikrofonen under en samtale.

Gå tilbake til forrige menynivå – **BACK** vises på skjermen.

2.4 Håndsettets display

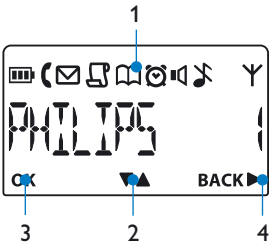

1 Statusikoner

Batteristatus

Eller når linjen er opptatt. Blinker når noen ringer inn

Blinker når du har nye talepostmeldinger
Av når du ikke har noen talepostmeldinger

På når du har gått glipp av anrop og ved nye numre i samtaleloggen

Telefonboken er åpen

Alarmklokken er aktivert

Håndfri-modus er aktivert

Lyden på håndsettet er av

Lyser når håndsettet er registrert og innenfor basestasjonens rekkevidde
Blinker når håndsettet er utenfor rekkevidde og søker etter basestasjonen

Tips

I ventemodus kan du trykke 0 for å veksle mellom visning av håndsettets navn, og visning av dato/klokkeslett.

2 ▼▲ vises

Trykk ▲ eller ▼ for å bla deg igjennom alternativene på en meny, åpne telefonboken eller anropslisten når telefonen er i ventemodus

3 OK vises

Trykk på menu for å velge og godkjenne en innstilling

4 BACK vises

Trykk på ▶ for å gå tilbake til forrige menyalternativ, avbryte en handling eller slette et tegn

2.5 Oversikt over basestasjonen

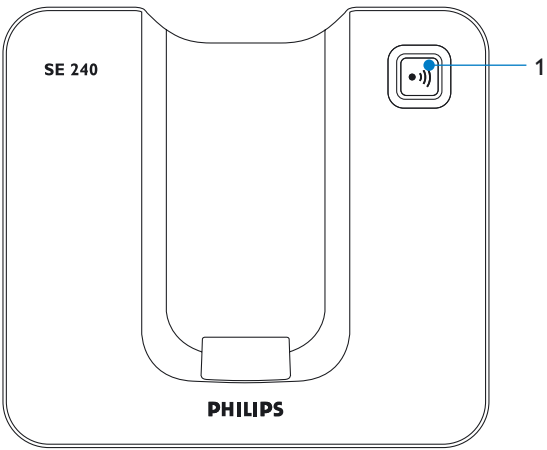

1 Søketast

Søketasten er nyttig når du vil finne forlagte håndsett.

1 Trykk på på basestasjonen.
Alle håndsettene ringer.

2 Trykk på igjen for å avbryte søkeringingen eller trykk på en tast på håndsettet for å stoppe søkeringingen.

Hvilemodus
Hvis du ikke trykker på noen taster på håndsettet innen 15 sekunder, går håndsettet automatisk tilbake til hvilemodus. Det vil også gå tilbake til hvilemodus (stand by) når håndsettet står på basestasjonen eller laderen.

2.6 Navigering i menyen

De grunnleggende trinnene for navigering i menyen, og de skjermbaserte alternativene.

1. Trykk menu fra skjermen i ventemodus.
   Hovedmenyen åpnes.
2. Bruk og til å bla deg igjennom menyen.
3. Programtast-alternativene **OK** og **BACK** vises.
   Trykk menu for å velge **OK** og åpne en undermeny, eller bekrefte et alternativ.
   Trykk for å velge **BACK** og gå tilbake til forrigemenyalternativ, rette et tegn eller avbryte en handling.
4. Trykk exit for å gå til ventemodus.

3 Komme i gang

3.1 Plassere basestasjonen

Plasser basestasjonen innen rekkevidde av telefonlinjen og en elektrisk stikkontakt.

Tips
Den plassen du velger for basestasjonen kan ha innvirkning på produktets rekkevidde og effekt. Unngå å plassere basestasjonen for nær store gjenstander av metall, som arkivskap, radiatorer eller elektriske apparater. Dette kan forringe rekkevidden og lydkvaliteten. Bygninger med tykke innvendige eller utvendige vegger kan forringe overføringen av signalene til og fra basestasjonen.

3.2 Kope til basestasjonen

Advarsel

- Pass på at du kopler strømadapteren og telefonkabelen korrekt; feil kopling kan skade produktet.

- Bruk alltid den telefonkabelen som fulgte med enheten. Ellers får du muligens ikke noen ringetone.

Merk

I noen land er linjeadapteren kanskje ikke koplet til linjekabelen. Hvis dette er tilfelle, bør du forbinde linjekabelen med linjeadapteren før du plugger den i linjekontakten.

1 Plugg linjekabelen og strømkabelen inn i kontaktene på baksiden av basestasjonen.

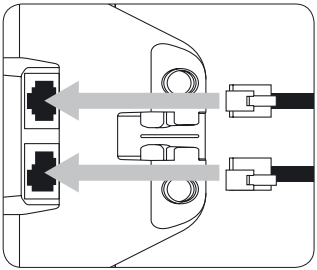

2 Plugg de andre endene av linjekabelen og strømkabelen inn i telefonkontakten og strømnettets stikkontakt.

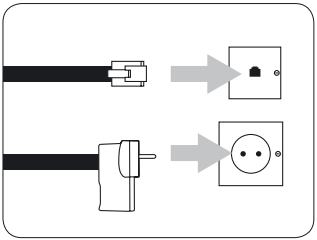

3.3 Installer og lad opp håndsettets batterier

Advarsel

- Håndsettet må lades i minst 24 timer før det brukes for første gang.
- Du må aldri bruke annen type batterier enn de som medfølger. Det er fare for eksplosjon dersom batteriene erstattes av feil type.

Din SE240 er utstyrt med to oppladbare batteri.

1 Skyv av batteridekselet (hvis montert).

2 Sett inn batteriene som vist og skyv dekselet på plass igjen.

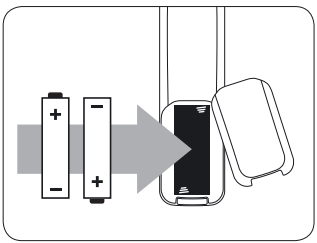

3 Plasser håndsettet på basestasjonen for opplading med forsiden opp.
Et pip bekrefter at håndsettet er plassert korrekt, og oppladingen begynner.

4 Når det er nok energi i batteriene, kopler håndsettet seg på basestasjonen automatisk.
Skjermbildet for hvilemodus vises. Eller hvis skjermen viser VELKOMMEN: *må du velge land.*
Se neste side.

Hvis du må stille inn landet

- Trykk menu.
  Landets navn vises på skjermen.
- Trykk eller for å velge land, og trykk deretter menu.
  Skjermspråket og andre viktige innstillinger blir satt opp til landet som velges.
- Trykk exit for å gå tilbake til forrige skjermbilde.

Merk

- Hvis telefonen ringer før du får angitt landet, kan du besvare samtalen. Når samtalen avsluttes, vil skjermen vise den opprinnelige skjermen igjen, slik at du kan velge land. Nummervisningen vil ikke fungere før du har valgt land.
- Hvis du gjør en feil når du velge land, må du se i avsnittet "Landsinnstillinger", på side 40.

5 La håndsettet stå til det er helt oppladet (minst 24 timer).
Batteriene i håndsettet er helt oppladet når ladeanimasjonen stopper og (batteriet oppladet) ikonet kommer til syne.

Advarsel

Hvis du setter inn alkaliske batterier i stedet for NiMH-batterier, vil du se ADVARSEL på skjermen. Bytt batterier med en gang, og sett inn de som ble levert med telefonen.

3.4 Bruke flere håndsett

Hvis du har kjøpt en mulipakke, har du ekstra håndsett, ladere, strømadaptere og AAA oppladbare batterier.

1 Plugg laderne inn i en elektrisk stikkontakt.
2 Installer de vedlagte batteriene i de andre håndsettene.
3 Plasser håndsettene på laderne i minst 24 timer for å lade batteriene helt opp.

4 Bruke SE240

4.1 Ringe

4.1.1 Ringe ut

1 Trykk på .
2 Slå telefonnummeret.

4.1.2 Forhåndsinnstilt nummer

1 Legg inn telefonnummeret (maks 24 tall). Hvis du gjør en feil, trykk på for å slette ukorrekte tall.
2 Trykk for å slå nummeret du har tastet inn.

4.1.3 Velge snarvei-numre 1 og 2

1 Trykk og hold eller 2 abc til nummeret kommer til syne og velges.
Hvis du ikke har lagret noe nummer, vil du høre et pip.

4.1.4 Ringe fra telefonboken

1 Trykk på .
Den første oppføringen i telefonboken kommer til syne.
2 Bla gjennom eller til den oppføringen du vil ha.
3 Trykk på for å slå nummeret.

Merk

Isteden for å bla deg igjennom oppføringene i telefonboken, kan du trykke på talltasten som korresponderer til den første bokstaven i oppføringen du vil finne. Hvis du f.eks. trykker 2 abc, vil du se oppføringene som starter med A.
Ved å trykke 2 abc en gang til, vil du se oppføringene som starter med B osv.

4.1.5 Anrop venter

Hvis du abonnerer på tjenesten Anrop venter, vil høyttaleren i håndsettet avgi et svakt pip for å informere deg om at det er et nytt anrop på gang.

Nummeret eller navnet på denne nye innringeren vil også vises på skjermen hvis du abonnerer på nummervisningstjenesten. Ta kontakt med din nettverkstilbyder for mer informasjon om denne tjenesten.
Trykk hvis du vil besvare det andre anropet.

4.1.6 Ringe fra samtaleloggen

1 Trykk på .
Den første oppføringen i samtaleloggen kommer til syne.
2 Bla gjennom eller til den oppføringen du vil ha.
3 Trykk på for å slå nummeret.

Merk

Du må abonnere på oppringnings-ID-tjenesten på nettverket ditt for å kunne se innringerens nummer i samtaleloggen. Se “Samtalelogg” på side 26 for mer opplysninger.

4.1.7 Svare et anrop

1 Telefonen ringer, og blinker på skjermen. Trykk eller for å besvare anropet via høyttaleren.

Advarsel

Når telefonen ringer bør du ikke holde øretelefonen for nær øret, for den kan forårsake hørselsskader.
Håndfri-aktivering kan plutselig øke volumet i høyttaleren til et svært høyt nivå. Sørg for at håndsettet ikke er for nær øret.

Tips

Hvis Autosvar-modus er valgt (se side 32), trenger du bare løfte håndsettet fra basen for å besvare anropet. Standardinnstillingen er av, slik at du må trykke for å besvare anropet.

Merk

En inngående samtale har prioritet over andre hendelser. Hver gang det kommer et anrop, avsluttes andre pågående handlinger, som telefoninnstilling, menynavigering osv.

4.1.8 Justere volumet

1 Trykk eller under en samtale for å justere lydstyrken i høyttaleren.
Volumnivået vises på skjermen.

4.1.9 Stum

Du kan slå mikrofonen helt av, slik at du kan snakke med noen i rommet, uten at den som ringer kan høre deg.

1 Trykk på under en samtale.
Mikrofonen er utkoplet.

2 Trykk på gjen for å slå mikrofonen på igjen.

4.1.10 Avslutte en samtale

1 Trykk på exit.
Samtalens varighet vises i omlag 5 sekunder på håndsettets skjerm.

Tips

Hvis Autoavslutt-modus er valgt (se side 32), trenger du bare sette tilbake håndsettet for å avslutte samtalen. Standardinnstillingen er på.

4.2 Slå håndsettet av og på

1 Trykk ned exit og holde den til håndsettet slår seg av.
2 Trykk ned exit og hold en gang til for å slå det på igjen.

4.3 Intercom

Denne funksjonen er kun tilgjengelig når det er minst to registrerte håndsett.
Den gjør det mulig for deg å foreta interne anrop, overføre eksterne anrop fra et håndsett til et annet og bruke konferanse-alternativet.

4.3.1 Ringe til et annet håndsett

1 Trykk på int.
- *Hvis du har to håndsett, blir det andre håndsettet ringt automatisk.*
- *Hvis det er registrert mer enn to håndsett på basen, vises numrene på håndsettene. F.eks* INT 2345*. *.Tast inn nummeret til håndsettet du vil ringe, eller trykk * for å ringe alle håndsett.*

2 Trykk på exit for å legge på.

Merk

Dersom håndsettet ikke er av SE240/SE245-serien, er ikke denne funksjonen tilgjengelig.

4.3.2 Overføre et eksternt anrop til et annet håndsett

1 Trykk på int under en ekstern samtale.
Den som ringer, settes på hold.
2 Legg inn nummeret til det håndsettet som du vil ringe til.
Dersom det bare er to håndsett, blir det ringt til det andre automatisk.

3 Når det andre håndsettet svarer, melder du fra om hvem som ringer, så trykker du på exit for å overføre samtalen. Hvis det andre håndsettet ikke svarer, trykk på int for å snakke med den som ringer igjen.

Merk

Før du overfører samtalen, kan brukeren skifte mellom intern og ekstern samtale med tasten int.

4.3.3 Telefonkonferanse med tre deltakere

1 Trykk på int under en ekstern samtale.
Den som ringer, settes på hold.

2 Legg inn nummeret til det håndsettet du vil ringe til.
Hvis det bare er to håndsett, ringes det automatisk til det andre håndsettet.

3 Når det andre håndsettet svarer, annonserer du samtalen, deretter trykk og hold int for å forbinde begge samtalene.
Hvis det andre håndsettet ikke svarer, trykk på int for å snakke med den som ringer igjen.

4 Trykk på exit for å legge på.

4.4 Talepost

Hvis du har abonnert på talepostjenesten på nettverket (hvis tilgjengelig), vil din SE240 vise ✉ når du har nye meldinger.
Avhengig av landet du befinner deg i, og nettverkstjenesten, kan du lagre nummeret til telefonsvareren på håndsettet slik at du kan bruke -tasten til å ringe.

Merk

Talepostnummeret er bare forhåndslagret, dersom landet der telefonen ble kjøpt tilbyr talepostjeneste.
Hvis talepostnummeret ikke er lagret, kan du lagre et eller overskrive det nummeret som er lagret allerede. Se “Lagre en oppføring i telefonboken som et direktenummer (Direkte mem.)”, på side 24.

4.4.1 Ringe til nettverkets talepostjeneste

1 Trykk og hold 1.
Nummeret kommer til syne og blir slått.
Følg taleinstruksjonene for å spille av, lagre og slette meldingene dine.
Eller
Hvis ✉ -ikonet vises, må du trykke R for å ringe telefonsvareren.

Merk
Du kan slå av ✉ -ikonet. Når du ser på anropsloggen, trykk ned og hold 5.

5 Telefonboken

Telefonboken på SE240 kan lagre opp til 100 navn og nummer.

Merk
Numrene kan være opp til 24 siffer lange, og navnene kan være opp til 12 tegn. Oppføringene lagres i alfabetisk rekkefølge.

5.1 Se på og ringe fra telefonboken

Merk
Første gang du trykker ▼, vil skjermen vise navnet på forhåndslagrede direktevalgs-servicenummer, hvis de er tilgjengelige. F.eks. TALEMELDING.

1 Trykk ▼.
Skjermen viser den første oppføringen.
2 Bla deg frem med ▲ eller ▼ til den oppføringen du ønsker.

Eller

Trykk for å søke alfabetisk, og deretter må du trykke tasten med den første bokstaven i navnet. Hvis f.eks. navnet begynner med N, må du trykke to ganger på 6 mno.

Skjermen viser den første oppføringen som begynner med N, og deretter kan du bla deg frem til den rette oppføringen.

3 Trykk for å ringe den viste oppføringen.

5.2 Lagre en oppføring

1 Trykk menu.
TELEFONBOK *vises.*

2 Trykk menu.
TILFØY NR. *vises.*

3 Trykk menu.
TAST NAVN *vises.*

4 Tast inn et navn, og trykk menu.

5 Tast inn et nummer. Trykk menu for å lagre.

5 Trykk exit for å gå til ventemodus.

Merk

Avbryt lagringen ved å trykke exit til en hver tid under prosessen.

5.3 Taste inn navn

Bruk det alfanumeriske tastaturet til å taste inn navn i telefonboken.
Se “5.4 Tegnkart”.

Hvis du f.eks. skal taste inn “Paul”.

P	Trykk en gang på	7 pqrs
A	Trykk en gang på	2 abc
U	Trykk to ganger på	8 tuv
L	Trykk tre ganger på	5 jkl

Trykk hvis du vil taste inn et mellomrom.
Trykk for å slette et tegn, eller trykk og hold hvis du vil slette alle tegn.

5.4 Tegnkart

Bruk tastaturet til å taste inn navn og tegn.

1	Mellomrom	1	-	<	>	*
2 abc	A	B	C	2		
3 def	D	E	F	3		
4 ghi	G	H	I	4		
5 jkl	J	K	L	5		
6 mno	M	N	O	6		
7 pqrs	P	Q	R	S	7	
8 tuv	T	U	V	8	?	
9 wxyz	W	X	Y	Z	9	
0	0	..	/	)	(	+

5.5 Legge inn en pause

Hvis din SE240 er forbundet med et sentralbord, kan det hende du må legge inn en pause i et lagret nummer. Dette gir sentralbordet tid til å få en ut-linje. En pause lagres vanligvis etter at du har nådd sentralbordet (f.eks. 9).

1. Når du lagrer et nummer, trykk og hold # til displayet viser P. Fortsett så å lagre nummeret.

5.6 Se på en oppføring

1. Trykk to ganger på menu.
2. Bla deg frem til LISTEOPPF. og trykk menu.
3. Tast inn den første bokstaven i navnet du vil søke etter alfabetisk, og bla deg deretter frem med eller til den rette oppføringen.
4. Trykk for å vise nummeret.
5. Trykk exit for å gå til ventemodus.

5.7 Redigere en oppføring

1. Trykk .
2. Bla deg frem til oppføringen du vil redigere, og trykk menu. ENDRE NR vises. Trykk menu en gang til.
3. Rediger navnet, og trykk menu for å bekrefte. Bruk til å slette tegn.
4. Rediger nummeret og trykk menu for å bekrefte.
5. Trykk exit for å gå til ventemodus.

5.8 Slette en oppføring

1 Trykk .
2 Bla deg frem med og til oppføringen du vil slette, og trykk menu.
3 Bla deg frem med til SLETT LISTE og trykk menu.
4 Skjermen viser BEKREFTP. Trykk menu.
5 Trykk exit for å gå til ventemodus.

5.9 Slette alle oppføringer

1 Trykk to ganger på menu.
2 Bla deg frem til SLETT ALT med , og trykk menu.
3 Skjermen viser BEKREFTP. Bekreft med menu, eller trykk exit for å gå tilbake til ventemodus.

5.10 Snarveitaster

Tastene eller 2 abc har forhåndsinnstilte telefonnumre for hurtigoppringing.

Merk

De forhåndsinnstilte telefonnumrene gir deg vanligvis tilgang til tjenester som tilbys gjennom nettverket, men dette avhenger av nettverket og hvilket land du bor i. Du kan stille inn snarveitastene for å slå et nummer som du har lagret i håndsettets telefonbok.

5.10.1 Slå et snarvei-nummer

1 Trykk og hold eller 2 abc.
Nummeret kommer til syne og velges.
2 Trykk exit hvis du vil avbryte ringingen, og gå tilbake til ventemodus.

5.10.2 Lagre en oppføring i telefonboken som et direktenummer (Direkte mem.)

1 Trykk to ganger på menu.
2 Bla deg frem til DIREKTE MINN og trykk menu.
3 Trykk eller for å velge NØK 1 eller NØK 2 og trykk menu.
Den gjeldende oppføringen vises.

4 Trykk menu én gang til for å åpne opsjonsmenyen.
5 Trykk menu hvis du ønsker å LEGG TIL en oppføring fra telefonboken.
6 Bla deg frem med eller til den oppføringen du ønsker. Bekreft med menu, eller trykk exit for å gå tilbake til ventemodus.

5.10.3 Slette et direktevalgsnummer

1 Trykk to ganger på menu.
2 Bla deg frem med til DIREKTE MINN og trykk menu.
3 Trykk eller for å velge NØK 1 eller NØK 2 og trykk menu.
Den gjeldende oppføringen vises.
4 Trykk menu én gang til for å åpne opsjonermenyen.
5 Bla deg frem til SLETT med , og trykk menu.
6 Skjermen viser BEKREFTP. Trykk menu for å bekrefte. *INGEN OPF. vises.*

6 Oppringings-ID og samtalelogg

Hvis du har abonnert på en oppringings-ID-tjeneste (CLI), og dersom identiteten til den som ringer ikke er skjult, nummeret til innringeren vises nummeret på skjermen sammen med dato og klokkeslett til samtalen (leveres av nettverket).

Merk

- Hvis innringerens nummer er lagret i telefonboken sammen med et navn, vil også navnet vises.
- Informasjon om inngående samtaler varierer i forhold til land og nettverksoperatør. Noen operatører krever kanskje gebyr for et abonnement på oppringings-ID-tjenesten.

6.1 Samtalelogg

Samtaleloggen inneholder detaljer om samtaler som du har gått glipp av eller har svart på. Detaljer kan inkludere dato og klokkeslett for samtalen, avhengig av nettverksoperatøren. Oppføringene vises i kronologisk rekkefølge med det siste anropet øverst på listen.

Merk

- Samtaleloggen lagrer detaljer for opptil 20 anrop.
- Når samtaleloggen er full, erstattes det eldste anropet på listen med det nye.
- Hvis du mottar flere anrop fra samme nummer, vil bare det siste anropet bli lagret i anropsloggen.

Når du har tapte anrop (anrop du ikke har besvart), vil -ikonet vises på skjermen av alle håndsett som er registrert på basen. Hvis et håndsett brukes for å se gjennom samtaleloggen, fortsetter ikonet å blinke på de andre håndsettene (gjelder kun multipakker).

6.1.1 Vise anropsloggen

1 Trykk .
Det siste nummeret, eller navnet (hvis det er lagret i telefonboken) vises.
Nye anrop vises med at -ikonet blinker.

2 Bla deg igjennom anropsloggen med eller .
På slutten av loggen vil du høre et pip.
Hvis nummeret har flere enn 12 siffer, må du trykke for å se resten av nummeret.
Trykk en gang til hvis du vil se dato og klokkeslett for anropet.

3 Trykk exit for å gå til ventemodus.

Merk

-ikonet vil ikke blinke lenger når du har sett på det nye anropet.

6.1.2 Ringe fra anropsloggen

1 Trykk for å åpne anropsloggen.

2 Bla deg frem med eller til den oppføringen du ønsker.

3 Trykk for å ringe.

6.1.3 Lagre et nummer fra anropsloggen i telefonboken

1 Trykk .
Det siste anropet vises.

2 Bla deg frem med og til oppføringen du vil lagre, og trykk menu.

3 LAGRE NUMMER vises. Trykk menu.

4 Tast inn et navn, og trykk menu.

5 Nummeret vises. Rediger nummeret hvis det er nødvendig, og trykk menu for å lagre.
LAGRET *vises.*

6 Trykk exit for å gå til ventemodus.

6.1.4 Slett en oppføring i anropsloggen

1 Trykk .
Det siste anropet vises.

2 Bla deg frem med eller til nummeret du ønsker.

3 Trykk menu, bla deg frem til SLETT med , og trykk menu.

4 Skjermen viser BEKREFTP. Bekreft med menu, eller trykk exit for å avbryte, og gå til ventemodus.

6.1.5 Slett hele anropsloggen

1 Trykk .
Det siste anropet vises.

2 Trykk menu, bla deg frem til SLETT ALT med , og trykk menu.

3 Skjermen viser BEKREFTP. Bekreft med menu, eller trykk exit for å avbryte, og gå til ventemodus.

6.2 Repeter

SE240 lar deg repetere de siste fem numrene du ringte. Numrene kan være opp til 24 siffer.

6.2.1 Repeter det siste nummeret.

1 Trykk .
Det siste nummeret du ringte vises.

2 Bla deg igjennom listen med og .

3 Ring med å trykke , eller avbryte ringingen med exit, og gå tilbake til ventemodus.

6.2.2 Kopiere et repetisjonsnummer til telefonboken

1 Trykk , bla deg frem med og til oppføringen du vil kopiere, og trykk menu.

2 Skjermen viser LAGRE NUMMER. Trykk menu.

3 Tast inn et navn, og trykk menu.

4 Rediger nummeret hvis det er nødvendig, og trykk menu. LAGRET vises.

5 Trykk exit for å gå til ventemodus.

6.2.3 Slette en repetisjonsoppføring

1 Trykk , bla deg frem med og til oppføringen du vil slette, og trykk menu.

2 Bla deg frem til SLETT med , og trykk menu.

3 Skjermen viser BEKREFTP. Bekreft med menu, eller trykk exit for å gå tilbake til ventemodus.

6.2.4 Slette alle repetisjonsnummer

1 Trykk , og bla deg deretter frem menu til SLETT ALT med . Trykk deretter menu.

2 Skjermen viser BEKREFTP. Trykk menu for å bekrefte. TOM vises.

3 Trykk exit for å gå til ventemodus.

7 Klokke og alarm

Hvis du abonnerer på nummervisningstjenesten, kan det hende at klokken på SE240 stilles automatisk hver gang du mottar en samtale, avhengig av nettverkstilbyderen.

Du kan også stille klokken og angi datoen ved hjelp av menyen Klokke/alarm.

7.1 Stille dato og klokkeslett

1. Trykk menu, bla deg frem til KLOKKE/ALARM med ▼, og trykk menu.
   Skjermen viser DATO & TID.
2. Trykk menu. Tast inn datoen i formatet DD-MM (f.eks. 04 08 for 4. august), og trykk menu.
3. Tast inn klokkeslettet ved hjelp av 24-timers formatet TT – MM (f.eks. 14 45 for 14:45), og trykk menu for å bekrefte.
4. Trykk exit for å gå til ventemodus.

Tips

Trykk exit hvis du vil avbryte.

7.2 Stille alarmen

1. Trykk menu, bla deg frem til KLOKKE/ALARM med ▼, og trykk menu.
2. Bla deg frem med ▼ til STILL ALARM og trykk menu.
3. Bla deg frem til AV. PÅ ÉN GANG eller PÅ DAGLIG med ▲ eller ▼, og trykk deretter menu.
4. Hvis du velger PÅ ÉN GANG eller PÅ DAGLIG, må du taste inn klokkeslettet i 24-timers formatet (f.eks. 14 45 for 14:45). Trykk deretter menu.
5. Trykk exit for å gå til ventemodus.

Når alarmen ringer kan du slå den av ved å trykke en valgfri tast.

Merk

- Når alarmen er slått på, vil ⏰ -ikonet vises.
- Alarmen vil ringe på midterste lydnivå. ALARM PÅ og ⏰ -ikonet vil blinke på skjermen.

7.3 Velge melodi for alarm

Det finnes tre alarmmelodier.

1. Trykk menu, bla deg frem til KLOKKE/ALARM med , og trykk menu.
2. Bla deg frem til ALARM TONE, og trykk menu.
   Melodiene spilles av.
3. Bla deg frem med eller til MELODI 1, 2 eller 3. og trykk menu.

8 Personlige innstillinger

8.1 Varseltoner på håndsett

Advarsel

Når telefonen ringer, bør du unngå å ha høyttaleren i håndsettet for nært opp til øret, da dette kan skade hørselen din.

8.1.1 Ringevolum

Velg blant: Ringing av, Lav, Medium, Høy og Boost.

Merk

Standardinnstillingen er Høy.

1. Trykk menu, bla deg frem til PERS. INNST. ved hjelp av , og trykk menu.
   HÅNDSETTLYD vises.
2. Trykk menu.
   RING VOLUME vises.
3. Trykk menu.
   Gjeldende ringevolum spilles av.
4. Trykk eller for å justere ringevolumet, og trykk menu for å lagre innstillingen.

5 Trykk exit for å gå til ventemodus.

8.1.2 Ringemelodi

Velg blant 10 ringemelodier.

1 Trykk menu, bla deg frem til PERS. INNST. ved hjelp av , og trykk menu.
HÅNDSETTLYD vises.
2 Trykk menu, bla deg frem til RINGEMELODI med , og trykk menu.
Den gjeldende ringemelodien spilles av.
3 Trykk eller og velg den ringemelodien du ønsker å bruke.
Et eksempel på ringemelodien spilles av.
4 Trykk menu for å lagre innstillingen.
5 Trykk exit for å gå til ventemodus.

8.1.3 Slå av og på tastetoner

Når du trykker en av tastene på tastaturet, vil du høre et pip. Du kan velge om du vil at denne pipetonen skal komme eller ikke.

1 Trykk menu, bla deg frem til PERS. INNST. ved hjelp av , og trykk menu.
HÅNDSETTLYD vises.
2 Trykk menu, bla deg frem til TASTETONE med , og trykk menu.
3 Velg AV eller PÅ med eller , og trykk menu for å bekrefte.
4 Trykk exit for å gå til ventemodus.

8.1.4 Første ring

SE240 vil automatisk detektere nummervisningen (avhengig av abonnement). Telefonen vil ikke ringe før denne informasjonen vises. Hvis du ønsker å høre at telefonen ringe før nummervisningen vises på skjermen, kan du sette FØRSTE RING. til PÅ.

1 Trykk menu, bla deg frem til PERS. INNST. ved hjelp av , og trykk menu.
HÅNDSETTLYD vises.
2 Trykk menu, bla deg frem til FØRSTE RING. med , og trykk menu.

3 Velg AV eller PÅ med eller , og trykk menu, for å bekrefte.

4 Trykk exit for å gå til ventemodus.

8.2 Håndsettnavn

Tilpass håndsettet med f.eks. et navn, eller et sted (Peter eller soverom).

1 Trykk menu, bla deg frem til PERS. INNST. ved hjelp av , og trykk menu.

2 Bla deg frem til HÅNDSETTNAVN MED. og trykk menu.
Det gjeldende navnet vises.

3 Trykk hvis du vil slette det gjeldende navnet.

4 Tast inn navnet du vil bruke (maks. 10 tegn), og trykk menu for å lagre.

5 Trykk exit for å gå til ventemodus.

8.3 Autosvar

Når Autosvar er slått på, kan du besvare et anrop ved å løfte håndsettet fra basen eller en lader. Hvis den er slått av, må du trykke R for å besvare et anrop. Standardinnstillingen er "av".

1 Trykk menu, bla deg frem til PERS. INNST. ved hjelp av , og trykk menu.

2 Bla deg frem med til AUTOSVAR og trykk menu.

3 Velg AV eller PÅ med eller , og trykk menu for å bekrefte.

4 Trykk exit for å gå til ventemodus.

8.4 Autoavslutt

Når Autoavslutt er slått på, kan du avslutte en samtale ved å sette tilbake håndsettet i basen eller en lader. Hvis den er slått av, må du trykke exit for å legge på. Standardinnstillingen er på.

1 Trykk menu, bla deg frem til PERS. INNST. ved hjelp av , og trykk menu.

2 Bla deg frem med til AUTOAVSLUTT og trykk menu.
3 Velg AV eller PÅ med eller, og trykk menu.
4 Trykk exit for å gå til ventemodus.

8.5 Skjermspråk

1 Trykk menu, bla deg frem til PERS. INNST. ved hjelp av, og trykk menu.
2 Bla deg frem til SPRÅK med, og trykk menu.
3 Velg språket du vil bruke med eller, og trykk menu for å bekrefte.
4 Trykk exit for å gå til ventemodus.

8.6 Tastelås

Låser tastaturet slik at du ikke tilfeldig slår et nummer mens du bærer håndsettet.

1 Trykk ned og hold. *Skjermen viser* TASTER LÅST.
2 Trykk ned og hold hvis du vil låse opp tastaturet igjen.

Merk

Mens tastaturet er låst, kan du besvare innkommende anrop som normalt.

9 Avanserte innstillinger

9.1 Tilbakeringingstid

Denne innstillingen er nyttig på enkelte nettverk, og telefonsentraler. Standard tilbakeringingstid på SE240 er normalt egnet for landet og den operatøren du benytter. Det er lite sannsynlig at du får behov for å endre denne innstillingen, hvis du ikke får beskjed om å gjøre det.

Merk

Vi kan ikke garantere at SE240 vil fungere på alle telefonsentraler.

1. Trykk menu, bla deg frem til AVAN. INNST. ved hjelp av , og trykk menu.
2. TILB.RINGTID vises på skjermen. Trykk menu.
3. Bruk eller til å velge den innstillingen du vil bruke (KORT, MEDIUM eller LANG), og trykk menu for å fortsette.
4. Trykk exit for å gå til ventemodus.

9.2 Ringemodus

Standard ringemodus på SE240 er egnet for ditt land, og ditt nettverk. Det er lite sannsynlig at du får behov for å endre denne innstillingen, hvis du ikke får beskjed om å gjøre det.

1. Trykk menu, bla deg frem til AVAN. INNST. ved hjelp av , og trykk menu.
2. Bla deg frem til RINGEMODUS med , og trykk menu.
3. Bruk eller til å velge TONE eller PULS, og trykk menu for å fortsette.
4. Trykk exit for å gå til ventemodus.

9.3 Ringesperring

Forhindrer at enkelte nummer kan ringes fra din SE240.
Du kan lagre opp til fire nummer, hvert på opp til 4 siffer (f.eks. internasjonale eller lokale prefikser).

Overstyr funksjonen ved å slå denne innstillingen AV eller PÅ.

Merk

Hvis du slår på funksjonen, vil, SPERREMOD.PÅ vises på skjermen i ventemodus.

9.3.1 Slå sperremodus av og på

1. Trykk menu, bla deg frem til AVAN. INNST. ved hjelp av , og trykk menu.
2. Bla deg frem til SPERR. OPPK. med , og trykk menu.
3. Tast inn PIN-koden (standard satt til 0000), og trykk menu.
4. MODUS vises på skjermen. Trykk menu.
5. Velg AV eller PÅ med eller , og trykk menu for å bekrefte. Du kan nå angi nummeret (se nedenfor).

9.3.2 Angi et nummer som skal sperres

1. Trykk menu, bla deg frem til AVAN. INNST. ved hjelp av , og trykk menu.
2. Bla deg frem til SPERR. OPPK. med , og trykk menu.
3. Tast inn PIN-koden (standard satt til 0000), og trykk menu.
4. Bla deg frem til NUMMER med , og trykk menu. NUMBER 1 vises.
5. Du kan bla deg frem til det neste nummeret med , hvis det er nødvendig.
6. Trykk menu, og tast inn numrene du vil sperre. Trykk menu for å bekrefte.
7. Trykk exit for å gå til ventemodus.

9.4 Babyringing

Når denne funksjonen er aktivert, kan du ringe et nummer ved å trykke på hvilken som helst tast på håndsettet (unntatt exit). Denne funksjonen er svært nyttig for å få tilgang til nødtjenestene.

9.4.1 Slå babyringingen av og på

1 Trykk menu, bla deg frem til AVAN. INNST. ved hjelp av ▼, og trykk menu.
2 Bla deg frem til BABYRNG med ▼, og trykk menu.
3 Tast inn PIN-koden (standard satt til 0000), og trykk menu.
4 MODUS vises på skjermen. Trykk menu.
5 Velg AV eller PÅ med ▲ eller ▼, og trykk menu for å bekrefte.
6 Trykk exit for å gå til ventemodus.

Merk

Hvis du slår på funksjonen, vil, BABYRNG PÅ vises på skjermen i ventemodus.

Slå av babyringingen igjen:

1 Trykk exit.
2 AVP vises på skjermen. Trykk menu for å bekrefte.

9.4.2 Angi babyringings-nummeret

1 Trykk menu, bla deg frem til AVAN. INNST. ved hjelp av ▼, og trykk menu.
2 Bla deg frem til BABYRNG med menu.
3 Tast inn PIN-koden (standard satt til 0000), og trykk menu.
4 Bla deg frem til NUMMER med ▼, og trykk menu.
5 Tast inn nummeret. Trykk menu for å bekrefte.
6 Trykk exit for å gå til ventemodus.

9.4.3 Ring babyringings-nummeret

1 Når du har lagret babyringingsnummeret, og du har aktivert babyringingen, kan du trykke hvilken som helst tast på tastaturet for å ringe nummeret (unntatt exit).

Merk

Når babyringingen er slått på, kan du fortsatt besvare anrop som normalt.

9.5 Registrering

Opptil fem håndsett kan være registrert på en basestasjon. Ekstra håndsett må registreres på basestasjonen før du kan bruke dem.

Merk

- Instruksjonene nedenfor gjelder spesielt for ditt Philips SE240 håndsett. Hvis du vil registrere et håndsett fra en annen produsent, kan instruksjonene variere. I så fall bør du få informasjoner fra produsenten for det ekstra håndsettet.
- Før du kan registrere eller avregistrere et håndsett, trenger du systemets PIN-kode. Standard PIN-kode er 0000.

9.5.1 Registrere et håndsett

1. Trykk og hold [•)] på basestasjonen i omlag 3 sekunder.

Merk

Basestasjonen kan akseptere regisrering fra et håndsett innen 90 sekunder.

Hvis du trykker på [exit], avbrytes registreringen.

2. Trykk [menu] på håndsettet, bla deg frem til AVAN. INNST. med [▼], og trykk [menu].
3. Bla deg frem til REGISTRERING med [▼], og trykk [menu].
4. Hvis det er nødvendig, kan du bruke [▼] til å bla deg frem til REGIST. BASE og trykke [menu].
5. Angi nummeret til basen du ønsker å registrere håndsettet mot. Hvis du bare har en base, må du trykke [1]. Hvis du har 2 basestasjoner, kan du trykke [1] eller [2 abc], etc. *Skjermen viser SØKER. Når håndsettet registreres på basen, blir det tildelt det neste tilgjengelige nummeret (vises på håndsetters skjerm).*

9.5.2 Velg en base

Du kan registrere SE240 håndsettet på opp til 4 baser. Når håndsettet er registrert, kan du veksle mellom forskjellige baser. Dette kan f.eks. være baser hjemme og på jobb.

1. Trykk menu på håndsettet, bla deg frem AVAN. INNST. til , og trykk menu.
2. Bla deg frem til REGISTRERING med , og trykk menu.
3. VELG BASE vises. Trykk menu. *Tilgjengelige baser vises med nummeret til den gjeldende basen blinkende.*
4. Bruk eller til å bla deg til basen du vil bruke (1, 2, 3, 4), og trykk menu. *Når basen blir funnet, hører du et pip. Hvis håndsettet ikke finner basen, vil skjermen vise* UREGISTRERT.

9.5.3 Avregistrere et håndsett

1. Trykk menu, på håndsettet, bla deg frem til AVAN. INNST. med , og trykk menu.
2. Bla deg frem til FJERN REG. og trykk menu.
3. Tast inn den 4-sifrede PIN-koden, og trykk menu.
4. Bla deg frem med og til håndsettet du vil avregistrere, og trykk menu. *UREGISTRERT vises på håndsettets skjerm.*

9.6 PIN-kode

Den 4-sifrede PIN-koden benyttes når du skal registrere eller avregistrere håndsett, og når du skal endre noen av innstillingene på SE240. Standardinnstillingen er 0000, men du kan endre dette til en sikrere PIN-kode.

1. Trykk menu, bla deg frem til AVAN. INNST. ved hjelp av , og trykk menu.
2. Bla deg frem til PIN med , og trykk menu.

3 Tast inn gjeldende PIN-kode (standard satt til 0000), og trykk menu.
4 Angi den nye PIN-koden, og trykk menu.
5 Trykk exit for å gå til ventemodus.

Merk

Noter deg den nye PIN-koden. Hvis du glemmer PIN-koden, må du nullstille håndsettet.

9.7 Tilbakestille

Dette vil tilbakestille/nullstille SE240 til standardinnstillingene.

Merk

Oppføringene i telefonboken, og nye meldinger på telefonsvareren blir tatt vare på.

1 Trykk menu, bla deg frem til AVAN. INNST. ved hjelp av ▼, og trykk menu.
2 Bla deg frem til NULLSTILL med ▼, og trykk menu.
3 BEKREFTP vises på skjermen. Trykk menu.
4 Trykk exit for å gå til ventemodus.

9.7.1 Standardinnstillinger

Navn på håndsett	PHILIPS
Tastetoner	På
Autosvar	Av
Autoavslutt	På
Ringemelodi	Ring 1
Ringevolum	Medium
Volum høredel	3
Telefonbok	Uendret
Anropslogg	Tomt
Repetisjonsliste	Tomt
PIN-kode	0000
Tastelås	Av
Klokke	00:00
Alarm	Av
Ringemodus	Tone

9.8 Autom. prefiks

Du kan sette opp at SE240 skal gjenkjenne et nummer, og erstatte det med et annet. Du kan angi opp til 5 nummer som skal gjenkjennes, og erstatte det med et nummer på opp til 10 siffer.

1 Trykk menu, bla deg frem til AVAN. INNST. ved hjelp av ▼, og trykk menu.
2 Bla deg frem til PREFIX med ▼, og trykk menu.

3 DETEKT TALL vises. Trykk menu.
4 Tast inn nummeret du vil skal gjenkjennes (maks. 5), og trykk menu.
5 Bla deg frem til PREFIX NB med menu.
6 Tast inn nummeret du vil det skal erstattes med (maks. 10), og trykk menu.
7 Trykk exit for å gå til ventemodus.

9.9 Landsinnstillinger

Hvis du flytter til et annet land, kan du ta med deg telefonen, og sette den opp slik at den er kompatibel med nettverkene i dette landet.

Merk

Hvis du gjør en feil når du skal velge land under velkomstmodus, kan du også tilbakestille landet.

Avhengig av landet du befinner deg i, kan det hende at dette alternativet vises som UTILGJENG., eller at landskoden din ikke vises.

1 Trykk menu, bla deg frem til AVAN. INNST. ved hjelp av, og trykk menu.
2 Bruk til å bla deg frem til LANDSVALG og trykk menu.
3 Tast inn den 4-sifrede PIN-koden, og trykk menu.
4 Bruk eller til å velge ønsket land, og trykk menu for å fortsette.

10 Vedlikehold og utskiftninger

10.1 Rengjøring

- Håndsettet og basestasjonen rengjøres ganske enkelt med en fuktig (ikke våt) klut eller en antistatisk støvbørste.
- Bruk aldri pussemiddel, for dette vil ødelegge produktet.
- Bruk aldri en tørr klut, for dette vil forårsake statisk strømstøt.

10.2 Skifte batteri

Advarsel

Bruk alltid AAA oppladbare batterier

1 Skyv av battteridekselet.

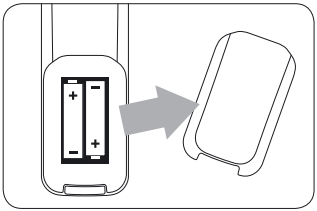

2 Fjern de gamle batteriene.

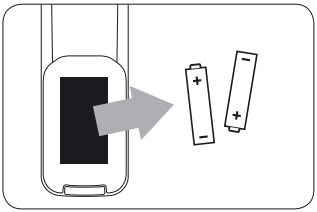

3 Plasser de nye batteriene inn i håndsettet.

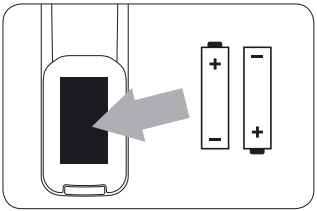

4 Sett batteridekselet på plass igjen.

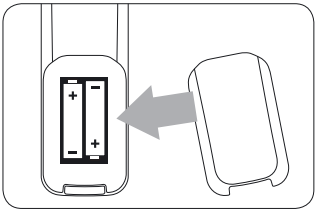

11 Tekniske data

Batteriets levetid og rekkevidde

Taletid og hviletid Når batteriet er fullt oppladet, er taletiden for din SE240 omlag 10 timer og hviletiden er omlag 150 timer.

Varsel om svake batterier

Batterinivået vises øverst til venstre i håndsettets display. Når batterinivået blir lavt, vil du høre et pip en gang i minuttet (i løpet av en samtale) og ikonet blinker. Dersom batterinivået blir særlig lavt, slår telefonen seg automatisk av like etter varselet.

Batterienes omtrentlige energinivå er:

- Fullt oppladet.
- Delvis oppladet.
- Blir svakere.

Batteritype

De batteriene som brukes på din SE240 er AAA NiMh 550mAh.

Utenfor rekkevidde-varsel

Under ideelle betingelser er telefonens rekkevidde opptil 50 meter innendørs og 300 meter utendørs. Når du er i ferd med å bevege deg bort fra rekkevidden under en samtale, gir håndsettet fra seg et varselpip.

Dersom håndsettet flyttes utenfor denne rekkevidden, gir håndsettet fra seg en feilpip, samtalen brytes og noen funksjoner er ikke lenger tilgjengelige. Du vil høre et feilpip hvis du prøver å bruke dem, dersom feilpip-signalet er slått på.

Når du kommer innenfor basestasjonens rekkevidde igjen, gir håndsettet fra seg et nytt pip.

12 Ofte stilte spørsmål

www.philips.com/support

Lading

Ikonet ▭ blinker ikke når håndsettet plasseres på basestasjonen

- Dårlig batterikontakt – flytt litt på håndsettet.
- Skitten kontakt – rengjør batterikontakten med en klut fuktet med alkohol.
- Batteriet er fullt – det trenger ikke å lades.

Telefonering

Ingen summetone

- Ingen spenning – kontroller forbindelsene. Nullstill telefonen: trekk ut strømpluggen og sett den inn i kontakten igjen.
- Batteriene er tomme – lad batteriene i minst 24 timer.
- Du er for langt fra basestasjonen – gå nærmere basestasjonen.
- Feil linjekabel – bruk vedlagte linjekabel.
- Linjeadapteret (hvis nødvendig) er ikke forbundet med linjekabelen – kople linjeadapteren (hvis nødvendig) til linjekabelen.

Dårlig lydkvalitet

Basestasjonen er for nær til elektriske apparater, armerte murvegger eller dørrammer av metall – flytt basestasjonen minst en meter bort fra alle elektriske apparater.

Ikonet Y blinker

- Håndsettet er ikke registrert på basestasjonen – registrer håndsettet på basestasjonen.
- Du er for langt fra basestasjonen – gå nærmere basestasjonen.

Ingen ringetone

Ringetonen er deaktivert. Skru opp volumet.

Oppringings-ID-tjenesten (CLI) virker ikke

Kontroller abonnementet ditt med nettverksoperatøren.

Telefonbok

Kan ikke lagre oppføring i telefonboken

Telefonboken er full. Slett en oppføring for å frigjøre minneplass.

Display

Ikke noe display

- Prøv å lade opp eller skifte ut batteriene.
- Prøv å trekke ut støpslet, og koble det til igjen. Følg deretter prosedyrene for registrering av et håndsett (se side 37).
- Basen kan være opptatt med et annet håndsett. Vent til den er tilgjengelig igjen.

Registrering

Kan ikke registrere et ekstra håndsett

Det er allerede registrert fem håndsett, som er maksimum. Displayet viser en bla gjennomstrek. Du må avregistrere et håndsett for å kunne registrere et nytt.

Forstyrrelse

Støyforstyrrelse på radio eller fjernsyn

Kanskje basestasjonen din står for nær. Flytt den så langt bort som mulig.

13 Stikkordregister

A

Åpne Redial-listen 10, 27
Anrop venter 17
Avregistrere et håndsett 38

B

Base, oversikt 12

D

De vanligste spørsmålene 43
Direktevalgstaster 9, 16, 24

E

Endre direktevalgsnumrene 9, 24
Endre håndsettets ringemelodi 31
Endre ringevolum 30
Endre systemets PIN-kode 38

F

Forhåndstaste et nummer 16

H

Håndsett, oversikt 9
Håndsett, taster 9
Høyttalervolum 12, 18
Høyttalervolum håndsett 9, 18

I

Identifisere anroperen 25
Innholdet i esken 8

J

Justere lydstyrken i håndsettets høyttaler 9, 18

K

Koble til basestasjonen 13
Konferansesamtale 20

L

Lade batteriene 14
Lagre et nummer på anropsloggen i telefonboken 27
Lagre et repetisjonsnummer i telefonboken 28
Låse tastaturet 9, 33
Legge på 19, 32
Legge til en oppføring i telefonboken 22

M

Menynavigering 13

N

Navigere i menyene 13
Nummervisning 25
Ny melding 12

O

Overføre et eksternt anrop til et annet håndsett 19

R

Redigere direktevalgstastene 24
Redigere en oppføring i telefonboken 23
Registrere et håndsett mot en base 37
Repeter det siste nummeret 27
Resirkulere telefonen 6
Ringe 16
Ringe et annet håndsett 19
Ringe fra anropsloggen 17
Ringe fra telefonboken 17
Ringe nettverkets talepostkasse 20

S

Sette en anroper på vent for å besvare et nytt anrop 19, 20
Sette inn batterier 14, 41
Se oppføringer i telefonboken 21, 23
Se på en samtalelogg 26
Sikkerhetsinformasjon 4
Skjermikoner og symboler 11
Slå diskresjon av/på 18
Slå håndsettet av/på 19
Slå tastetoner av/på 31
Slette alle oppføringer i telefonboken 24
Slette en oppføring i anropsloggen 27
Slette en oppføring i telefonboken 24
Slette en oppføring på anropsloggen 27
Slette et nummer på redial-listen 28
Søke etter et håndsett 12
Stille dato og klokkeslett 29
Svare 9, 18

T

Tilbakestille håndsett 39

V

Veksle mellom interne og eksterne anrop 20
Velge prefiks og erstatningsnummer 39
Velge ringemelodi 30, 31
Velge ringemodus 34
Velge ringevolum 30
Velge tilb.ringe-modus (Flash) 9, 34

© 2007 Koninklijke Philips Electronics N.V.
All rights reserved.
Reproduction in whole or in part is prohibited without
the written consent of the copyright owner.
Document order number : 3111 285 36042

Printed in China