

เราอยู่เคียงข้างคุณเสมอ

ลงทะเบียนผลิตภัณฑ์ของคุณและรับการสนับสนุนที่
www.philips.com/welcome



GoGEAR

SA4VBE



คู่มือผู้ใช้

PHILIPS

สารบัญ

1 ข้อมูลความปลอดภัยที่สำคัญ	3
การบำรุงรักษาทั่วไป	3
ข้อมูลด้านสิ่งแวดล้อม	4
2 เครื่องเล่นใหม่ของคุณ	5
ภายในกล่องมีอะไรบ้าง	5
ซอฟต์แวร์คอมพิวเตอร์สำหรับเครื่องเล่น	5
ไฟล์ที่โหลดไปยังเครื่องเล่น	5
ภาพรวม	5
การควบคุม	5
หน้าจอหลัก	6
ปุ่มลัด/ปัดลัด	6
3 เริ่มต้นใช้งาน	7
การชาร์จไฟ	7
ชาร์จผ่านอะแดปเตอร์ AC/DC แบบ USB	7
เปิดหรือปิดเครื่องเล่น	7
การสแตนด์บายและการปิดเครื่องแบบอัตโนมัติ	7
4 เพลง	8
ถ่ายโอนเพลงไปยังเครื่องเล่น	8
ค้นหาเพลงบนเครื่องเล่น	8
ค้นหาเพลงตามข้อมูลเพลง	8
ค้นหาเพลงตามรายการเพลง	8
ค้นหาเพลงตามไฟล์เดอริฟ์ไฟล์	8
Superscroll	8
เล่นเพลง	8
การเล่นจากคอลเลกชันเดียวกัน	9
เลือกตัวเลือกการเล่น	9
รายการเพลง	9
เพิ่มเพลงในรายการเพลงแบบพกพา	9
ลบเพลงจากรายการเพลงแบบพกพา	10
การลบเพลงจากเครื่องเล่น	10
5 หนังสือเสียง	11
การซิงค์หนังสือเสียงกับเครื่องเล่น	11
การติดตั้ง AudibleManager ลงบน PC	11
การดาวน์โหลดหนังสือเสียงลงบน PC	11
การซิงค์กับเครื่องเล่น	11
ค้นหาหนังสือเสียงบนเครื่องเล่น	12
การเล่นหนังสือเสียง	12

การใช้บู๊ตมาร์ค	12
การลบหนังสือเสียงออกจากเครื่องเล่น	12

6 วิดีโอ	13
การถ่ายโอนวิดีโอไปยังเครื่องเล่น	13
การติดตั้ง Philips Media Converter	13
การใช้ Philips Media Converter	13
ค้นหาวิดีโอบนเครื่องเล่น	13
การเล่นวิดีโอ	14
การลบวิดีโอออกจากเครื่องเล่น	14
7 รูปภาพ	15
การเพิ่มรูปภาพลงในเครื่องเล่น	15
การค้นหารูปภาพบนเครื่องเล่น	15
ดูรูปภาพ	15
เริ่มเล่นภาพสไลด์	15
เลือกตัวเลือกการเล่น	15
การลบรูปภาพออกจากเครื่องเล่น	15

8 มุมมองไฟล์เดอริฟ์	16
9 การตั้งค่า	17
โหมดเล่น	17
การตั้งค่าเสียง	17
ตัวตั้งเวลาปิดเครื่อง	17
การตั้งค่าหน้าจอ	17
รูปภาพหน้าจอ	17
การตั้งค่าภาพสไลด์	17
ภาษา	18
ข้อมูลของคุณ	18
กฎหมาย	18
ฟอร์แมตอุปกรณ์	18
การตั้งค่าตามแบบโรงงาน	18

10 อัปเดตเฟิร์มแวร์ผ่าน Philips Device Manager	19
---	----

11 วิธีแก้ไขปัญหา	21
--------------------------	----

12 ข้อมูลทางเทคนิค	22
ข้อกำหนดของ PC	22

หากต้องการความช่วยเหลือ

โปรดไปที่

www.philips.com/welcome

ซึ่งคุณสามารถเข้าใช้งานสื่อสนับสนุนต่างๆ อย่างสมบูรณ์ เช่น คู่มือ
ผู้ใช้ ซอฟต์แวร์อัปเดตล่าสุด และการตอบคำถามที่พบบ่อย

1 ข้อมูลความปลอดภัยที่สำคัญ



การบำรุงรักษาทั่วไป

การแปลเอกสารนี้ใช้เพื่อการอ้างอิงเท่านั้น หากฉบับภาษาอังกฤษและฉบับแปลไม่สอดคล้องกัน ฉบับภาษาอังกฤษจะเป็นฉบับที่มีผลบังคับใช้เหนือกว่า

ข้อควรระวัง

- ในการหลีกเลี่ยงความเสี่ยงและการทำงานผิดปกติ:
- ใช้เฉพาะแหล่งจ่ายไฟที่ระบุไว้ในคู่มือการใช้งาน
- อย่าให้เครื่องส่งต่อความร้อนสูงมากเกินไป ซึ่งก็อาจอุปกรณ์ทำความร้อนหรือแสงแดดโดยตรง
- ห้ามทำเครื่องเล่นคิก หรือห้ามทำให้อัตโนมัติตกลงบนเครื่องเล่นของคุณ
- ห้ามทำเครื่องเล่นคิกน้ำ ห้ามมิให้อ่างเสียบหูฟัง หรือช่องใส่แบตเตอรี่ถูกน้ำเนื่องจากน้ำที่เข้าไปในตัวเครื่องอาจทำให้ตัวเครื่องได้รับความเสียหายรุนแรง
- อาจมีสัญญาณรบกวนหากมีการสัมผัสหรือที่ใช้งานในบริเวณใกล้เคียง
- ล้างองไฟส่องของคุณ ตรวจสอบว่าคุณเก็บไฟต้นฉบับที่คุณควมไหลลงในอุปกรณ์ของคุณ Philips จะไม่รับผิดชอบต่อความเสี่ยงหากเกิดขึ้นกับข้อมูล หากผลิตภัณฑ์ได้รับความเสียหาย หรือไม่สามารถอ่านข้อมูลได้
- จัดการ (ถ่ายโอน, ลบ, อื่นๆ) ไฟล์เพลงของคุณด้วยซอฟต์แวร์เพลงที่ให้บริการนั้นเพื่อหลีกเลี่ยงปัญหาต่างๆ
- ห้ามใช้สารทำความสะอาดที่มีส่วนผสมของแอลกอฮอล์ แอมโมเนีย เบนซิน หรือ สารที่มีฤทธิ์กัดกร่อน เนื่องจากสารเหล่านี้จะทำให้เครื่องเล่นชำรุดเสียหาย
- ไม่ควรใช้แบตเตอรี่ (ชุดแบตเตอรี่หรือแบตเตอรี่ที่ติดตั้ง) สัมผัสกับความร้อนสูง เช่น แสงอาทิตย์ แสงไฟ หรืออื่นๆ
- อันตรายต่อการระเบิดหากเปลี่ยนแบตเตอรี่ไม่ถูกต้อง เปลี่ยนเฉพาะแบตเตอรี่ประเภทเดียวกันหรือเทียบเท่ากัน

เกี่ยวกับการทำงานและอุณหภูมิการจัดเก็บ

- ใช้งานในที่ที่มีอุณหภูมิระหว่าง 0 และ 45°C (32 ถึง 113°F) เสมอ
- จัดเก็บในที่ที่มีอุณหภูมิระหว่าง -20 และ 45°C (-4 to 113°F) เสมอ
- อายุการใช้งานแบตเตอรี่อาจสั้นลงในสภาพอุณหภูมิต่ำ

ชิ้นส่วน/อุปกรณ์เสริม:

โปรดไปที่ www.philips.com/support เพื่อสั่งซื้อชิ้นส่วน/อุปกรณ์เสริม

การฟังอย่างปลอดภัย

ฟังที่ระดับเสียงปานกลาง:

การใช้หูฟังในระดับเสียงที่ดังมากอาจเป็นอันตรายต่อการได้ยินของคุณ ผลักดันนี้สามารถให้เสียงในช่วงระดับความดังที่อาจก่อให้เกิดการสูญเสียการได้ยินสำหรับบุคคลปกติ แม้ว่าจะฟังในระยะเวลาไม่ถึงนาที ช่วงระดับความดังเสียงที่ดังขึ้นมีไว้สำหรับผู้ที่อาจประสบกับการสูญเสียการได้ยินอยู่แล้ว

เสียงอาจคิดเพียงได้ในช่วงระยะเวลาหนึ่งการปรับการได้ยินเสียง “ในระดับที่ฟังสบาย” จะเป็นระดับเสียงที่ดังขึ้น ดังนั้น หลังการฟังเป็นเวลานาน เสียง “ปกติ” แท้จริงแล้วอาจเป็นเสียงดัง และเป็นอันตรายต่อการได้ยินเสียงของคุณ เพื่อป้องกันมิให้เกิดเหตุการณ์นี้ให้คุณตั้งค่าระดับเสียงในระดับที่ปลอดภัยก่อนที่จะปรับการได้ยินเสียง และปล่อยไว้

ในการตั้งค่าระดับเสียงในระดับที่ปลอดภัย:

ให้ปรับการควบคุมเสียงไปที่การตั้งค่า

ให้เพิ่มระดับเสียงอย่างช้าๆ จนกระทั่งคุณจะสามารถได้ยินเสียงชัดเจน และรู้สึกสบาย โดยไม่มีความคิดเพี้ยน

ฟังเป็นช่วงระยะเวลาที่เหมาะสม:

การฟังเป็นระยะเวลานาน แม้ในระดับเสียง ‘ปลอดภัย’ สามารถก่อให้เกิดการสูญเสียการได้ยิน ตรวจสอบให้แน่ใจว่าใช้งานอุปกรณ์อย่างพอเหมาะและหยุดพักอย่างเหมาะสม

ตรวจสอบให้แน่ใจว่าได้ทำตามคำแนะนำต่อไปนี้เมื่อใช้งานหูฟังของคุณ

ฟังที่ระดับเสียงพอดีและเป็นเวลาที่เหมาะสม

ระมัดระวังไม่ปรับระดับเสียงเนื่องจากการปรับการได้ยินเสียงของคุณ ห้ามเปิดเสียงดังมากเกินไปเนื่องจากคุณจะไม่สามารถได้ยินเสียงรอบตัวคุณ

ลดความเร็วได้อย่างระมัดระวังหรือหยุดการใช้งานชั่วคราวใน

สถานการณ์ที่มีแนวโน้มว่าจะเป็นอันตราย

ห้ามใช้หูฟังขณะควบคุมยานพาหนะ ปั่นจักรยาน เล่นสกี ขับรถ และอื่นๆ เนื่องจากอาจเป็นอันตรายต่อการจราจรและผิดกฎหมายในหลายพื้นที่

การดัดแปลง

การดัดแปลงใดๆ โดยไม่ได้รับอนุญาตจากผู้ผลิตอาจส่งผลให้สิทธิ์การใช้งานอุปกรณ์ของผู้ใช้เป็นโมฆะ

ข้อมูลลิขสิทธิ์

ชื่อผลิตภัณฑ์และชื่ออื่นๆ ทั้งหมดเป็นเครื่องหมายการค้าของบริษัทหรือองค์กรรายอื่นๆ

การทำสำเนาสิ่งที่เป็นที่ใดก็ตามโดยไม่ได้รับอนุญาต ไม่ว่าจะเป็นการดาวน์โหลดจากอินเทอร์เน็ตหรือจากซีดีเพลงถือเป็นการละเมิดกฎหมายลิขสิทธิ์และสนธิสัญญาระหว่างประเทศ

การทำสำเนาสื่อที่มีการป้องกันการทำสำเนา รวมถึงโปรแกรมคอมพิวเตอร์ไฟล์ การกระจายเสียง และการบันทึกเสียงโดยไม่ได้รับอนุญาตอาจเป็นการละเมิดลิขสิทธิ์ และถือว่าเป็นการกระทำผิดทางอาญา ไม่ควรรนำอุปกรณ์นี้ไปใช้เพื่อจุดประสงค์ดังกล่าว Windows Media และโลโก้ Windows เป็นเครื่องหมายการค้าจดทะเบียนของ Microsoft Corporation ในสหรัฐอเมริกาและ/หรือประเทศอื่นๆ

มีความรับผิดชอบ! เคารพลิขสิทธิ์



Philips เคารพต่อทรัพย์สินทางปัญญาของผู้อื่น และเราขอให้ผู้ใช้ของเรากระทำเช่นนี้ด้วย

ข้อมูลผลิตภัณฑ์บนอินเทอร์เน็ตอาจมีการสร้างขึ้น และ/หรือเผยแพร่โดยไม่ได้รับอนุญาตจากเจ้าของลิขสิทธิ์เดิม การคัดลอก หรือการเผยแพร่ข้อมูลที่ ไม่ได้รับอนุญาตอาจเป็นการละเมิดกฎหมายลิขสิทธิ์ในหลาย ๆ ประเทศ รวมทั้งประเทศของคุณ การปฏิบัติตามกฎหมายลิขสิทธิ์นั้นขึ้นอยู่กับความรับผิดชอบของคุณ การบันทึก และการถ่ายโอนไปยังเครื่องเล่นแบบพกพาของการสตรีมวิดีโอซึ่งดาวน์โหลดไว้ในเครื่องคอมพิวเตอร์ของคุณนั้นมีจุดประสงค์เพื่อใช้กับโดเมนสาธารณะหรือข้อมูลที่ได้รับลิขสิทธิ์ถูกต้องเท่านั้น คุณอาจใช้ข้อมูลนั้นสำหรับการใช้ส่วนตัวซึ่งไม่ใช่เชิงพาณิชย์ และต้องเคารพคำแนะนำในการใช้สิทธิ์ซึ่งกำหนดโดยเจ้าของลิขสิทธิ์ของงานนั้นในที่สุด คำแนะนำนั้นอาจระบุว่าห้ามมิให้มีการคัดลอกเพิ่มเติม การสตรีมวิดีโออาจมีเทคโนโลยีป้องกันการคัดลอกซึ่งไม่อนุญาตให้ทำการคัดลอกเพิ่มเติม ในสถานการณ์เช่นนั้น ฟังก์ชันการบันทึกจะไม่ทำงาน และคุณจะได้รับข้อความแจ้งให้ทราบ

การบันทึกข้อมูล

Philips มุ่งมั่นที่จะพัฒนาคุณภาพผลิตภัณฑ์ของคุณ และเสริมประสบการณ์ผู้ใช้ Philips ให้น่าประทับใจยิ่งขึ้น เพื่อให้เข้าใจการใช้งานโปรไฟล์ของอุปกรณ์ อุปกรณ์นี้จะบันทึกข่าวสาร / ข้อมูลบางรายการไว้ในส่วนหน่วยความจำถาวรของเครื่อง ข้อมูลเหล่านี้ถูกนำไปใช้เพื่อระบุและค้นหาข้อผิดพลาดหรือปัญหาต่างๆ ที่คุณในขณะที่เป็นผู้ใช้อาจประสบขณะใช้อุปกรณ์ ข้อมูลที่จัดเก็บ เช่น ระยะเวลาการเล่นในโหมดเพลง ระยะเวลาการเล่นในโหมดวิทยุ จำนวนครั้งที่แบตเตอรี่ใกล้จะหมด ฯลฯ ข้อมูลที่จัดเก็บจะไม่แสดงให้เห็นถึงเนื้อหา หรือสื่อที่ใช้บนอุปกรณ์หรือแหล่งที่ดาวน์โหลด ข้อมูลที่จัดเก็บบนอุปกรณ์จะถูกเรียกดูและนำมาใช้ เฉพาะเมื่อผู้ใช้ส่งอุปกรณ์ไปยังศูนย์บริการเท่านั้น และเป็นไปเพื่อการค้นหาข้อผิดพลาดได้ง่ายขึ้น และป้องกันข้อผิดพลาดเท่านั้น ผู้ใช้สามารถใช้ข้อมูลที่จัดเก็บได้ในการร้องขอครั้งแรกของผู้ใช้

ข้อมูลด้านสิ่งแวดล้อม

บรรจุภัณฑ์ที่ไม่จำเป็นทั้งหมดได้ถูกตัดออกไป เราพยายามทำให้บรรจุภัณฑ์แยกเป็นวัสดุสามชนิดได้ง่าย ได้แก่ แก้วกระดาษแข็ง (กล่อง) โฟมโพลีสไตรีน (กันกระแทก) และโพลีเอทิลีน (ถุง แผ่น โฟมป้องกัน) เครื่องเล่นของคุณใช้วัสดุที่สามารถรีไซเคิลและนำกลับมาใช้ใหม่ได้ หากถอดแยกชิ้นส่วนโดยบริษัทผู้ชำนาญการ โปรดปฏิบัติตามกฎข้อบังคับท้องถิ่นว่าด้วยการกำจัดวัสดุบรรจุภัณฑ์ และอุปกรณ์เก่า



ผลิตภัณฑ์ของคุณได้รับการออกแบบ และผลิตด้วยวัสดุ และส่วนประกอบที่มีคุณภาพสูงซึ่งสามารถนำมารีไซเคิล และใช้ใหม่ได้ โปรดศึกษาเกี่ยวกับกฎระเบียบในท้องถิ่นในการแยกแบตเตอรี่ เนื่องจาก การทิ้งอย่างถูกวิธีจะช่วยป้องกัน ไม่ให้เกิดผลกระทบต่อสิ่งแวดล้อมและสุขภาพได้



2 เครื่องเล่นใหม่ของคุณ

ภายในกล่องมีอะไรบ้าง

ตรวจสอบให้แน่ใจว่าคุณได้รับสินค้าตามรายการต่อไปนี้:
เครื่องเล่น

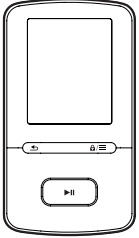

หูฟัง

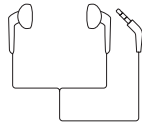

สายเคเบิล USB



คู่มือเริ่มต้นใช้งานอย่างย่อ



เอกสารการรับประกันและความปลอดภัย



หมายเหตุ

- รูปภาพที่ปรากฏเป็นการอ้างอิงเท่านั้น Philips สงวนสิทธิ์ในการออกแบบ / สีสินค้า ผลิตภัณฑ์โดยไม่ได้แจ้งล่วงหน้า

ซอฟต์แวร์คอมพิวเตอร์สำหรับเครื่องเล่น

VIBE สามารถทำงานร่วมกับซอฟต์แวร์ PC ต่อไปนี้:

- Philips Device Manager** (ช่วยให้คุณสามารถอัปเดตและกู้คืนเฟิร์มแวร์สำหรับเครื่องเล่นได้)
- Philips Media Converter** (ช่วยให้คุณแปลงวิดีโอให้เป็นประเภทไฟล์ที่เครื่องเล่นรองรับ และถ่ายโอนไฟล์นั้นไปที่เครื่องเล่น)

ไฟล์ที่โหลดไปยังเครื่องเล่น

ไฟล์ต่อไปนี้ถูกโหลดไปยัง VIBE:

- คู่มือผู้ใช้
- คำถามที่พบบ่อย

ภาพรวม

การควบคุม

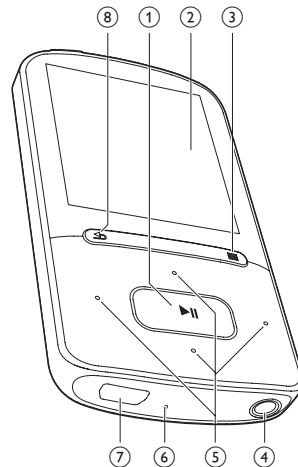

- ▶▶**
 - กดค้างไว้: เปิดหรือปิดเครื่องเล่น
 - กด: เลือกตัวเลือก หรือเริ่ม/หยุดชั่วคราว/กลับไปเล่นต่อ
- การแสดงผล

3 



- กด: แสดงเมนูตัวเลือก
- กดค้าง: ล็อค/ปลดล็อคปุ่มทั้งหมด

4 

- ช่องเสียบหูฟัง 3.5 มม.

5 

- **ในตัวเลือกที่แสดงรายการ:**
กด: ข้ามไปยังตัวเลือกก่อนหน้า/ถัดไป
กดค้างไว้: แสดงอักขรตัวแรกของตัวเลือกปัจจุบันซึ่งเรียงตามลำดับตัวอักษร
- **บนหน้าจอการเล่น:**
กด: เพิ่ม/ลดระดับเสียง
กดค้าง: เพิ่ม/ลดระดับเสียงอย่างรวดเร็ว



- **บนหน้าจอการเล่น:**
กด: ข้ามไปยังไฟล์ก่อนหน้า/ถัดไป
กดค้าง: เดินหน้าหรือย้อนกลับอย่างรวดเร็วภายในไฟล์ปัจจุบัน

6 RESET

- กดทั้งหมดโดยใช้ปลายปากกาลูกกลิ้งเมื่อนำจอไม่ตอบสนองต่อการกดปุ่ม

7 

- ช่องเสียบ USB สำหรับการชาร์จไฟและถ่ายโอนข้อมูล

8 

- กด: ย้อนกลับหนึ่งระดับ

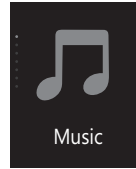

- จากหน้าจอหลัก คุณสามารถเข้าใช้เมนูการใช้งานโดยกดปุ่มการนำเว็ท  /  และ



- ในการย้อนกลับไปยังหน้าจอก่อนหน้านี้ ให้กด  ซ้ำๆ

การสลับไปมาระหว่างหน้าจอหลักและหน้าจอการเล่นบนหน้าจอหลัก,

- กด  ;
- หรือกด  และเลือก [การเล่น] หรือ [เล่นครั้งล่าสุด]

บนหน้าจอการเล่น,

- กด  ซ้ำๆ

ในการเลือกธีมสำหรับหน้าจอ

- บนหน้าจอหลัก, กด  และเลือก [ธีม]



หน้าจอหลัก

เมนู	โหมด	เพื่อ
	เพลง	เล่นไฟล์เสียง
	วิดีโอ	ชมวิดีโอ
	รูปภาพ	ดูรูปภาพ
	มุมมองไฟล์เดออร์	ดูไฟล์โน้ตเดออร์
	การตั้งค่า	ปรับแต่งการตั้งค่าของ VIBE
	การเล่น	แสดงหน้าจอเล่นปัจจุบัน

การนำเว็ทจากหน้าจอหลัก

ปุ่มล็อค/ปลดล็อค

เมื่อเปิดเครื่องเล่น ให้ล็อคเพื่อป้องกันเครื่องทำงานโดยไม่ตั้งใจ

- กดค้างที่  /  เพื่อล็อคหรือปลดล็อคปุ่ม
→ ทุกปุ่มยกเว้นปุ่มปรับเสียงจะถูกล็อคและไอคอนล็อคจะปรากฏขึ้น

3 เริ่มต้นใช้งาน

การชาร์จไฟ

VIBE มีแบตเตอรี่ในตัวซึ่งสามารถชาร์จผ่านช่องเสียบ USB ของคอมพิวเตอร์ได้
เชื่อมโยง VIBE ไปยัง PC โดยการใส่สายเคเบิล USB

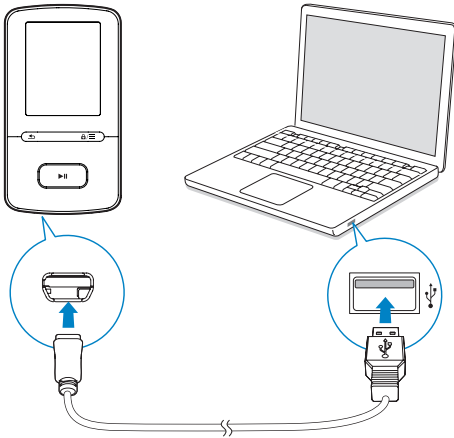

หมายเหตุ

- เมื่อคุณเชื่อมต่อ VIBE เข้ากับคอมพิวเตอร์ จะปรากฏตัวเลือกอย่างย่อเพื่อเลือก: [ชาร์จและถ่ายโอน] หรือ [ชาร์จและเล่น]
- VIBE จะใช้ [ชาร์จและถ่ายโอน] โดยอัตโนมัติ หากไม่มีการเลือกใหม่

การแสดงระดับแบตเตอรี่

- เมื่อแบตเตอรี่ต่ำ หน้าจอแสดงแบตเตอรี่ต่ำจะปรากฏขึ้นซ้ำๆ
- เมื่อเสร็จสิ้นกระบวนการชาร์จ, **จะ** จะปรากฏขึ้น

หมายเหตุ

- แบตเตอรี่แบบชาร์จได้มีจำนวนรอบของการชาร์จที่จำกัด อายุการใช้งานของแบตเตอรี่และจำนวนรอบของการชาร์จไฟใหม่จะแตกต่างกันไปตามการใช้งานและการตั้งค่า

ชาร์จผ่านอะแดปเตอร์ AC/DC แบบ USB

ในการชาร์จ VIBE ผ่านอะแดปเตอร์ USB AC/DC (ไม่มีให้), ตรวจสอบให้แน่ใจว่าพลังงานเอาต์พุตคือ 5.0V และ 0.5A

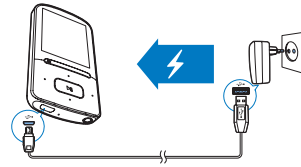

เปิดหรือปิดเครื่องเล่น

กดค้างที่

- ▶ **||** จนกระทั่งเครื่องเล่นเปิดหรือปิด

การสแตนด์บายและการปิดเครื่องแบบอัตโนมัติ

เครื่องเล่นมีคุณสมบัติสแตนด์บายและปิดเครื่องอัตโนมัติ ซึ่งช่วยให้ประหยัดพลังงานแบตเตอรี่
หลังจากอยู่ในโหมดพัก 5 นาที (ไม่มีการเล่นเพลง ไม่มีการกดปุ่มใดๆ) เครื่องเล่นจะปิดการทำงาน

4 เพลง

ถ่ายโอนเพลงไปยังเครื่องเล่น

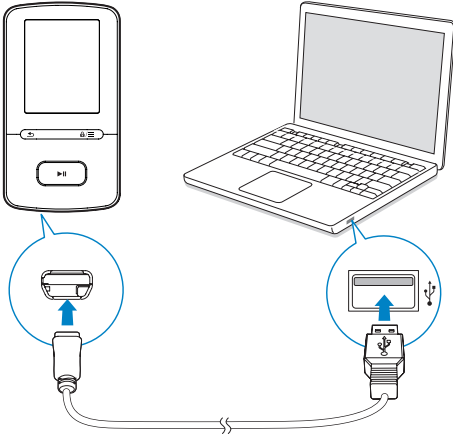

คุณสามารถถ่ายโอนเพลงจากไลบรารีสื่อ PC ของคุณไปยัง VIBE ตามวิธีการต่อไปนี้:

- ลากและวางไฟล์เพลงใน Windows Explorer ในการลากและวางไฟล์เพลงใน Windows Explorer

- 1 เชื่อมต่อ VIBE เข้ากับคอมพิวเตอร์
- 2 บน PC ให้คลิก **คอมพิวเตอร์ของฉัน** หรือ **คอมพิวเตอร์**
 - เลือก VIBE และสร้างโฟลเดอร์ไฟล์
- 3 บน PC ลากและวางไฟล์เพลงในโฟลเดอร์ไฟล์บน VIBE
 - หรือลากและวางไฟล์ในโฟลเดอร์ไฟล์จาก PC ไปที่ VIBE

ค้นหาเพลงบนเครื่องเล่น

บน VIBE คุณสามารถค้นหาเพลงด้วยข้อมูลเพลง รายการเพลง หรือโฟลเดอร์ไฟล์ ด้วย **Superscroll** คุณสามารถค้นหาเพลงในไลบรารีเพลงได้อย่างรวดเร็วโดยการใช้อักษรตัวแรกของเพลง

ค้นหาเพลงตามข้อมูลเพลง

ใน **๗** เพลงจะถูกจัดเรียงตามข้อมูลที่กำกับ หรือแท็ก ID3 จะจัดเก็บเพลงไว้ได้คอลเลกชันต่างๆ: [เพลงทั้งหมด], [ศิลปิน], [อัลบั้ม] หรือ [ประเภท]

[เพลงทั้งหมด]

- เพลงจะถูกจัดเรียงตามลำดับตัวอักษรของชื่อเพลง

[ศิลปิน]

- เพลงจะถูกจัดเรียงตามลำดับตัวอักษรของชื่อศิลปิน
- ในแต่ละชื่อศิลปิน เพลงจะถูกจัดเรียงตามลำดับตัวอักษรของชื่ออัลบั้ม

[อัลบั้ม]

- เพลงจะถูกจัดเรียงตามลำดับตัวอักษรของชื่ออัลบั้ม

[ประเภท]

- เพลงจะถูกจัดเรียงตามประเภท เช่น ป๊อปหรือร็อก

ค้นหาเพลงตามรายการเพลง

ใน **๗** >

[รายการเพลง], ค้นหารายการเพลงแบบพทกที่คุณสร้างบนเครื่องเล่น

ค้นหาเพลงตามโฟลเดอร์ไฟล์

ใน **๗** ให้ค้นหาเพลงตามโฟลเดอร์ไฟล์

Superscroll

ในรายการตัวเลือกที่จัดเก็บตามตัวอักษร **Superscroll** ช่วยให้คุณเลือกตัวเลือกตามตัวอักษรแรก

- กดค้างที่ **๗** / **๗** เพื่อเริ่มต้น **Superscroll**
 - บนหน้าจอ คุณจะเห็นตัวอักษรแรกของตัวเลือกปัจจุบัน

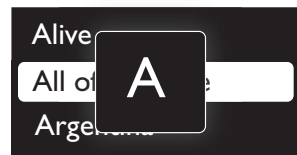

เล่นเพลง

คุณสามารถเริ่มเล่นจากเพลง หรือจากทั้งอัลบั้มหรือศิลปินก็ได้ ในการเริ่มเล่นจากเพลง

- 1 เลือกเพลง

- 2 กด

▶▶ เพื่อเริ่มเล่น



↪ การเล่นจะเริ่มเล่นจากเพลงปัจจุบัน

ในการเล่นทั้งอัลบั้มหรือศิลปิน

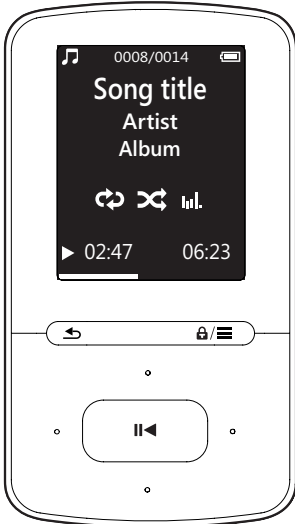
- 1 เลือกอัลบั้มหรือศิลปิน
- 2 กด  > [เล่น]
- 3 กด  เพื่อเริ่มเล่น



บนหน้าจอการเล่น.

- กด  เพื่อหยุดชั่วคราวและกลับไปเล่นต่อ
- เพื่อไปที่หน้าจอก่อนหน้านี้ กด 
 - ↳ หน้าจอการเล่นจะกลับมากในสองสามวินาที
 - ↳ บนหน้าจอการเล่น คุณจะเห็นข้อมูลไฟล์และสถานะการเล่น

ในการปรับระดับเสียง

- บนหน้าจอการเล่น กด  / 

ในการเลือกไฟล์เพลงบนหน้าจอการเล่น



- กดซ้ำๆ ที่  / 

ในการย้อนกลับหรือเดินหน้าอย่างรวดเร็วในเพลงปัจจุบัน



- บนหน้าจอการเล่น กดค้างที่  / 

การเล่นจากคอลเลกชันเดียวกัน

ในระหว่างการเล่นเพลง คุณสามารถเปลี่ยนเพลงเป็นอีกเพลงหนึ่งในคอลเลกชันเดียวกับเพลงที่เล่นอยู่ได้

- 1 บนหน้าจอการเล่น กด  และเลือก [โหมดเล่น]
- 2 ใน [เล่นเพลงจาก...] เลือก [... ศิลปินนี้], [... อัลบั้มนี้], หรือ [... ประเภทนี้] กด 
 - ↳ คุณจะเริ่มเล่นเพลงตามศิลปิน, อัลบั้ม หรือประเภทปัจจุบัน

ในการเล่นเพลงทั้งหมดในเครื่องเล่น

- 1 บนหน้าจอการเล่น กด  และเลือก [โหมดเล่น]
- 2 ใน [เล่นเพลงจาก...] เลือก [เพลงทั้งหมด] กด 

เลือกตัวเลือกการเล่น

บนหน้าจอการเล่น กด

 เพื่อเลือกตัวเลือกการเล่น เช่น โหมดเล่น, การตั้งค่าเสียง และ sleep timer (ตัวตั้งเวลาปิดเครื่อง) (โปรดดูที่ 'การตั้งค่า' ในหน้า 17)



รายการเพลง

บนเครื่องเล่น คุณสามารถพบรายการเพลงต่อไปนี้:



- รายการเพลงที่คุณถ่ายโอนมาจากไลบรารีสื่อของ PC
- รายการเพลงแบบพกพา 3 รายการ สำหรับเพิ่มเพลงลงบนเครื่องเล่น

เพิ่มเพลงในรายการเพลงแบบพกพา

ในการเพิ่มเพลงปัจจุบัน



- 1 เลือกหรือเล่นเพลง
- 2 บนรายการเพลงหรือหน้าจอการเล่น
 - กด  และเลือก [เพิ่มในรายการเพลง]
- 3 เลือกรายการเพลงแบบพกพา กด 
 - ↳ ข้อความยืนยันจะแสดงขึ้น
- 4 เลือก [ใช่] เพื่อยืนยัน
 - ↳ คุณจะมีบันทึกเพลงปัจจุบันไปที่รายการเพลง

ในการเพิ่มอัลบั้มหรือศิลปิน

- 1 เลือกอัลบั้มหรือศิลปิน
- 2 ในการรายการอัลบั้มหรือศิลปิน
 - กด  และเลือก [เพิ่มในรายการเพลง]
- 3 เลือกรายการเพลงแบบพกพา กด 
 - ↳ ข้อความยืนยันจะแสดงขึ้น
- 4 เลือก [ใช่] เพื่อยืนยัน
 - ↳ คุณบันทึกอัลบั้มหรือศิลปินไปที่รายการเพลง

ลบเพลงจากรายการเพลงแบบพกพา

ในการลบเพลงปัจจุบันจากรายการเพลง

- 1 บนหน้าจอการเล่น กด  > [ลบจากรายการเพลง]
- 2 เลือกรายการเพลงแบบพกพา กด 
 - ↳ ข้อความยืนยันจะแสดงขึ้น
- 3 เลือก [ใช่] เพื่อลบ
 - ↳ คุณจะลบเพลงปัจจุบันจากรายการเพลงที่เลือก

การลบเพลงจากเครื่องเล่น

ในการลบเพลงปัจจุบันในขณะที่การเล่น

- 1 บนหน้าจอการเล่น กด  และเลือก [ลบ]
 - ↳ ข้อความยืนยันจะแสดงขึ้น
- 2 เลือก [ใช่] เพื่อลบเพลง
 - ↳ เพลงปัจจุบันถูกลบออกจากเครื่องเล่นแล้ว

5 หนังสือเสียง

ไปที่ ๗ >

[หนังสือเสียง] เพื่อเล่นหนังสือในรูปแบบเสียงที่ดาวน์โหลดมาจาก www.audible.com

การซิงค์หนังสือเสียงกับเครื่องเล่น

ดาวน์โหลดและติดตั้งซอฟต์แวร์ **AudibleManager** จาก www.audible.com ลงบน PC คุณสามารถทำสิ่งเหล่านี้ได้ผ่านทางซอฟต์แวร์

- ดาวน์โหลดหนังสือเสียงจาก www.audible.com ลงบนไลบรารีของหนังสือเสียง ของ PC
- ซิงค์หนังสือเสียงกับเครื่องเล่น

การติดตั้ง AudibleManager ลงบน PC

- 1 เชื่อมต่อ PC ของคุณไปยังอินเทอร์เน็ต
- 2 ดาวน์โหลดซอฟต์แวร์ **AudibleManager** สำหรับเครื่องเล่น MP3/ MP4 www.audible.com
- 3 ติดตั้งซอฟต์แวร์ลงบน PC:
 - บนหน้าจอรูปร่างดังกล่าว เลือก **Philips GoGear (เฉพาะบางรุ่นเท่านั้น)** จากรายการแบบตรวจสอบดาวน์โหลดของอุปกรณ์ในการฟัง

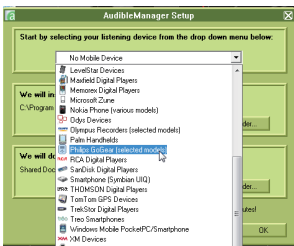

- ทำตามคำแนะนำบนหน้าจอ ไปจนเสร็จสิ้นการติดตั้ง

การดาวน์โหลดหนังสือเสียงลงบน PC

- 1 เชื่อมต่อ PC ของคุณไปยังอินเทอร์เน็ต
- 2 เริ่มใช้ **AudibleManager** ใน PC ของคุณ
- 3 บน **AudibleManager** คลิกปุ่ม **My Library Online** (ไลบรารีออนไลน์ของคุณ) เพื่อเชื่อมต่อไปยัง www.audible.com

4 เลือกและดาวน์โหลดหนังสือเสียง:

- ลีกรอกรับโดยใช้อีเมลของคุณที่ www.audible.com
- ดาวน์โหลดหนังสือเสียงในรูปแบบของ MP3 หรือ MP4 หรือ
- หนังสือที่ดาวน์โหลดมาจะเพิ่มไปยังไลบรารีบน **AudibleManager** ของคุณโดยอัตโนมัติ

การซิงค์กับเครื่องเล่น

- 1 เริ่มใช้ **AudibleManager** ใน PC ของคุณ
- 2 เชื่อมต่อเครื่องเล่นกับ PC รอจนกว่า **AudibleManager** จะจดจำเครื่องเล่น
- 3 ใน **AudibleManager** คลิก **Add to Device** (เพิ่มไปยังอุปกรณ์)
 - เมื่อคุณเชื่อมต่อเครื่องเล่นกับ **AudibleManager** เป็นครั้งแรก ให้เปิดใช้งานเครื่องเล่นเมื่อพร้อมท์

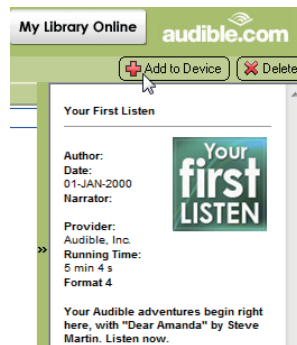
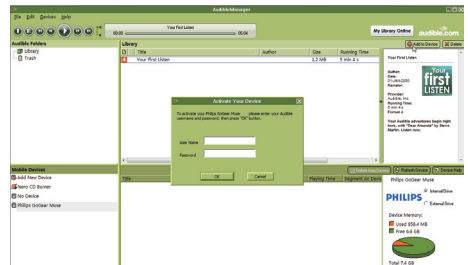

ในการตรวจสอบหนังสือเสียงที่โอนไปยังเครื่องเล่น ดูหน้าต่างเครื่องเล่นใน **AudibleManager**

- หากจำเป็น, คลิก **Refresh Device** (รีเฟรชอุปกรณ์)

ค้นหาหนังสือเสียงบนเครื่องเล่น

ใน **๗** >

[หนังสือเสียง]¹ โฟล์หนังสือเสียงจะถูกจัดเรียงตามชื่อหนังสือ หรือผู้แต่ง

[หนังสือ]

- หนังสือจะถูกจัดเรียงตามลำดับตัวอักษรของชื่อหนังสือ

[ผู้แต่ง]

- หนังสือจะถูกจัดเรียงตามลำดับตัวอักษรของผู้แต่ง

การเล่นหนังสือเสียง

1 เลือกหนังสือ

2 กด

▶▶ เพื่อเริ่มเล่น

↳ บนหน้าจอกำหนดการเล่น คุณจะเห็นข้อมูลหนังสือและสถานะการเล่น

- บนหน้าจอกำหนดการเล่นกด

▶▶ เพื่อหยุดชั่วคราวและเล่นต่อ

- เพื่อไปที่หน้าจอก่อนหน้า กด



ในการข้ามชื่อหรือส่วนต่างๆ ขณะเล่น

1 บนหน้าจอกำหนดการเล่น กด

≡ > [โหมดการนำวิเกต] เลือก [ชื่อ] หรือ [ส่วน]

2 บนหน้าจอกำหนดการเล่น กด /



การใช้บุ๊กมาร์ค

คุณสามารถเพิ่มบุ๊กมาร์คได้ถึง 10 ครั้งในระหว่างการเล่นบนหนังสือเสียง เริ่มเล่นจากเวลาเล่นที่บุ๊กมาร์คไว้ตามที่ต้องการ

ในการเพิ่มบุ๊กมาร์ค

1 บนหน้าจอกำหนดการเล่น กด

≡ และเลือก [บุ๊กมาร์ค] > [เพิ่มบุ๊กมาร์ค]

2 เลือกตำแหน่ง

↳ เวลาเล่นปัจจุบันจะถูกเพิ่มไปยังตำแหน่งในรายการของบุ๊กมาร์ค

ในการเล่นจากเวลาเล่นที่บุ๊กมาร์คไว้

- บนหน้าจอกำหนดการเล่น กด

≡ และเลือก [บุ๊กมาร์ค] > [ไปที่บุ๊กมาร์ค] เลือกตัวเลข

↳ เริ่มเล่นจากเวลาเล่นที่บุ๊กมาร์คไว้

ในการลบบุ๊กมาร์ค

- บนหน้าจอกำหนดการเล่น กด

≡ และเลือก [บุ๊กมาร์ค] > [ลบบุ๊กมาร์ค] เลือกตัวเลข

↳ คุณจะลบเวลาเล่นออกจากรายการของบุ๊กมาร์ค

การลบหนังสือเสียงออกจากเครื่องเล่น

1 บนหน้าจอกำหนดการเล่น กด

≡ > [ลบหนังสือเสียง]

↳ ข้อความยืนยันจะแสดงขึ้น

2 เลือก [ใช่] เพื่อลบหนังสือเสียง

↳ หนังสือเสียงปัจจุบันถูกลบออกจากเครื่องเล่นแล้ว

6 วิดีโอ

การถ่ายโอนวิดีโอไปยังเครื่องเล่น

คุณสามารถถ่ายโอนวิดีโอไปที่เครื่องเล่นได้สองวิธี:

- ถ่ายโอนผ่าน **Philips Media Converter**: ด้วยซอฟต์แวร์แปลงวิดีโอ คุณสามารถแปลงวิดีโอให้เป็นประเภทไฟล์ที่เครื่องเล่นรองรับ และถ่ายโอนไฟล์ที่แปลงแล้วไปยังเครื่องเล่น
- ลากและวางไฟล์วิดีโอ (ไฟล์นามสกุล .AMV) ใน Windows Explorer ด้วยวิธีการดังกล่าว คุณสามารถจัดระเบียบคอลเลกชันวิดีโอได้ตามโฟลเดอร์ไฟล์

การติดตั้ง Philips Media Converter

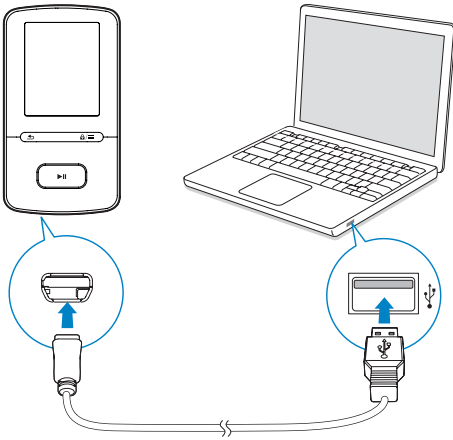

- 1 เชื่อมต่อ VIBE เข้ากับ PC
- 2 บน PC, เลือก คอมพิวเตอร์ของฉัน (Windows XP / Windows 2000) / คอมพิวเตอร์ (Windows Vista / Windows 7 / 8)
- 3 คลิกไอคอน Philips GoGEAR VIBE ดับเบิลคลิก PMCsetup.exe
- 4 ทำตามคำแนะนำบนหน้าจอเพื่อติดตั้งซอฟต์แวร์ให้เสร็จสมบูรณ์

เคล็ดลับ

- คุณสามารถรับซอฟต์แวร์ Philips Media Converter ได้จาก www.philips.com/support

การใช้ Philips Media Converter

- 1 บน PC ของคุณ ให้เริ่มต้น Philips Media Converter
- 2 เชื่อมต่อเครื่องเล่นเข้ากับ PC โดยใช้สาย USB
 - รอจนกว่า Philips Media Converter จะจัดจำเครื่องเล่น

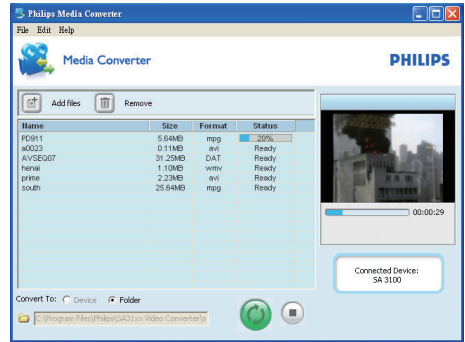

- 3 ใน Philips Media Converter เพิ่มวิดีโอจากไลบรารี PC ของคุณ:
 - คลิก วิดีโอจะถูกเพิ่มไปยังรายการไฟล์สำหรับการแปลงและถ่ายโอน
 - ในการลบวิดีโอออกจากรายการไฟล์นี้ ให้คลิก
- 4 ใน Philips Media Converter เริ่มการแปลงและถ่ายโอนไฟล์:
 - คลิก

ค้นหาวิดีโอบนเครื่องเล่น

ในการค้นหาวิดีโอตามชื่อไฟล์

- ไปที่
- ↳ วิดีโอจะถูกจัดรายการ ตามลำดับตัวอักษรของชื่อไฟล์

ในการค้นหาวิดีโอตามโฟลเดอร์ไฟล์

- ไปที่ ■
- ↳ วิดีโอจะถูกจัดเรียงตามไฟล์เดอริไฟล์เหมือนกับบน PC

การเล่นวิดีโอ

- 1 เลือกวิดีโอ
- 2 กด
 - ▶▶ เพื่อเริ่มเล่น
 - ↳ วิดีโอเล่นในมุมมองแนวนอน

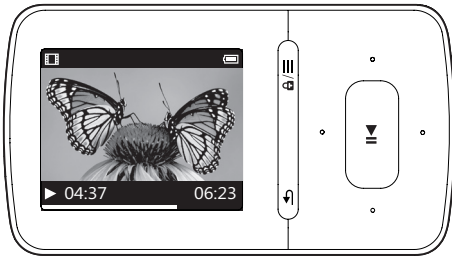

บนหน้าจอการเล่น,

- กด
 - ▶▶ เพื่อหยุดชั่วคราวและกลับไปเล่นต่อ

เพื่อเลือกไฟล์วิดีโอบนหน้าจอการเล่น

- กดซ้ำๆ ที่ ◻◻ / ◻◻

เพื่อย้อนกลับหรือเดินหน้าอย่างรวดเร็วในวิดีโอปัจจุบัน

- บนหน้าจอการเล่น กดค้างที่ ◻◻ / ◻◻

การลบวิดีโอออกจากเครื่องเล่น

- 1 เลือกหรือเล่นวิดีโอ
- 2 บนรายการวิดีโอหรือหน้าจอการเล่น
 - กด
 - ≡ และเลือก [ลบวิดีโอ]
 - ↳ ข้อความยืนยันจะแสดงขึ้น
- 3 เลือก [ใช่] เพื่อลบวิดีโอ
 - ↳ วิดีโอปัจจุบันถูกลบออกจากเครื่องเล่นแล้ว

7 รูปภาพ

การเพิ่มรูปภาพลงในเครื่องเล่น

- 1 เชื่อมต่อ VIBE กับคอมพิวเตอร์
- 2 บน PC ให้คลิก **คอมพิวเตอร์ของฉัน** หรือ **คอมพิวเตอร์**
 - เลือก VIBE และสร้างโฟลเดอร์ไฟล์
- 3 บน PC ลากและวางไฟล์ในโฟลเดอร์ไฟล์บน VIBE หรือลากและวางไฟล์ในโฟลเดอร์ไฟล์จาก PC ไปที่ VIBE

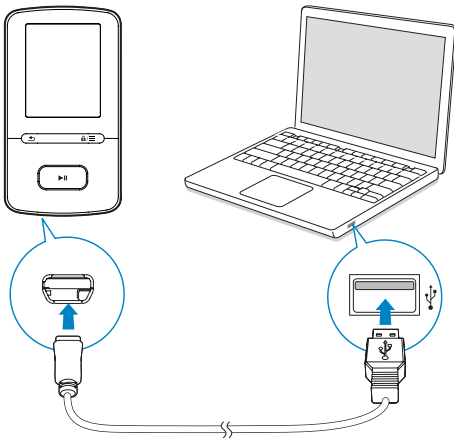

การค้นหารูปภาพบนเครื่องเล่น

ในการค้นหารูปภาพตามชื่อไฟล์

- ไปที่ **๕**
 - ↳ รูปภาพจะถูกจัดเรียงตามลำดับตัวอักษรของชื่อไฟล์

ในการค้นหารูปภาพตามโฟลเดอร์ไฟล์

- ไปที่ **๘**
 - ↳ รูปภาพจะถูกจัดเรียงตามโฟลเดอร์ไฟล์เหมือนกับบน PC

ดูรูปภาพ

- ในรายการรูปภาพ ให้กด **๕๑** / **๕๒** และ **▶▶** เพื่อเลือกรูปภาพ
- บนหน้าจอการเล่น,
- กด **๕๑** / **๕๒** เพื่อเลือกรูปภาพ

เริ่มเล่นภาพสไลด์

- เมื่อคุณดูรูปภาพ ให้กด **▶▶** เพื่อเริ่มภาพสไลด์
 - ↳ รูปภาพจะเล่นไปที่ละภาพ

เลือกตัวเลือกการเล่น

ในหน้าจอการเล่น, กด

- ≡ เพื่อเลือกตัวเลือกการเล่น:
 - ระหว่างการเล่นภาพสไลด์ อันดับแรก ให้กด **▶▶** เพื่อหยุดชั่วคราว

ใน [การตั้งค่าภาพสไลด์] เลือกตัวเลือกสำหรับภาพสไลด์

[เวลาต่อสไลด์]	เลือกรอบเวลาระหว่างภาพสไลด์สองภาพ
[ซ้ำ]	เล่นรูปภาพในโฟลเดอร์ปัจจุบันซ้ำๆ
[สลับ]	เล่นรูปภาพในโฟลเดอร์ปัจจุบันสลับการเรียงลำดับ

การลบรูปภาพออกจากเครื่องเล่น

- 1 เลือกหรือเล่นรูปภาพ
- 2 บนรายการรูปภาพหรือหน้าจอการเล่น
 - กด **≡** และเลือก [ลบภาพ]
 - ↳ ข้อความยืนยันจะแสดงขึ้น
- 3 เลือก [ใช่] เพื่อลบรูปภาพ
 - ↳ รูปภาพปัจจุบันถูกลบออกจากเครื่องเล่นแล้ว

8 มุมมองไฟล์เดอรั

ไปที่ ■ เพื่อดูและเล่นไฟล์สื่อจากไลบรารีสื่อบนเครื่องเล่น

9 การตั้งค่า

ใน * เลือกตัวเลือกของคุณสำหรับการเล่น

- กด / เพื่อเลือกตัวเลือก
- กด เพื่อยืนยัน

โหมดเล่น

ใน [โหมดเล่น], เลือกโหมดการเล่นเพื่อเล่นเพลง:

[เล่นเพลงจาก...]

- เปลี่ยนเพลงเป็นอีกเพลงหนึ่งในคอลเลกชันเดียวกับเพลงที่เล่นอยู่

[ซ้ำ]

- [ซ้ำ 1]: เล่นซ้ำเพลงปัจจุบัน
- [ซ้ำทั้งหมด]: เล่นซ้ำทุกเพลงในโพลเดอปัจจุบัน

[สลับ]

- [เปิด]: เล่นทุกเพลงในโพลเดอปัจจุบันโดยเรียงแบบสุ่ม
- หากทั้ง [ซ้ำทั้งหมด] และ [สลับ] ถูกเปิดใช้งาน,
- การเล่นซ้ำเพลงในโพลเดอปัจจุบันทั้งหมดจะเรียงแบบสุ่ม

การตั้งค่าเสียง

[FullSound] เรียกคืนรายละเอียดชนิดที่สูญเสียจากการบีบอัดเพลง (เช่น MP3, WMA)

[อีควอไลเซอร์] กำหนดการตั้งค่าเสียงตามต้องการ

หมายเหตุ

- อีควอไลเซอร์จะถูกปิดเมื่อคุณเลือก FullSound

ตัวตั้งเวลาปิดเครื่อง

เปิดตัวตั้งเวลา VIBE สามารถปิดเครื่องโดยอัตโนมัติหลังจากระยะเวลาหนึ่ง

- ใน [Sleep timer] > [ตั้ง Sleep Timer] เลือกตัวเลือก กด

↳ หลังจากระยะเวลาที่เลือก อุปกรณ์จะปิดโดยอัตโนมัติ

หลังจากเปิด Sleep timer

- ให้เลือก * > [Sleep timer]
- หรือ, บนหน้าจอการเล่นเพลง กด > [Sleep timer]
- ↳ คุณจะเห็นเวลาที่เหลืออยู่ ก่อนที่เครื่องจะปิด

การตั้งค่าหน้าจอ

[ธีม]

- เลือกธีมสำหรับหน้าจอ

รูปภาพหน้าจอ

หากคุณสามารถเลือกภาพพิกหน้าจอได้ ภาพพิกหน้านั้นจะปรากฏขึ้นหลังจากเกินระยะเวลาที่กำหนดล่วงหน้า

ในการเลือกภาพพิกหน้าจอ

1 จากหน้าจอหลัก เลือก

* >

[การตั้งค่าหน้าจอ] > [ภาพพิกหน้าจอ]

2 ใน [ภาพพิกหน้าจอ], กด / และ

และ

เพื่อเลือกตัวเลือก:

[ไม่มี]	แสดงหน้าจอว่าง
[อัลบั้มรูป]	แสดงปก CD ของเพลงปัจจุบันหรือเพลงล่าสุดที่เล่น หากมี
[ปิดหน้าจอ]	ปิดหน้าจอ
[โหมดสตรีม]	แสดงคุณสมบัติหลักกับเครื่องเล่น

ในการออกจากภาพพิกหน้าจอ

- กดปุ่มใดก็ได้

การตั้งค่าภาพสไลด์

[เวลาต่อสไลด์]

- เลือกเวลาเล่นสำหรับแต่ละสไลด์

[ซ้ำ]

- เล่นสไลด์ทั้งหมดซ้ำๆ กัน หากเปิดใช้งาน

[สลัป]

- เล่นสไลด์ทั้งหมดแบบสุ่ม หากเปิดใช้งาน

ภาษา

คุณสามารถเปลี่ยนการเลือกภาษาใน [ภาษา] ได้

ข้อมูลของคุณ

ใน [ข้อมูล] เรียนรู้ข้อมูลต่อไปนีเกี่ยวกับเครื่องเล่น:

[ข้อมูลเครื่องเล่น]

[รุ่น:]	ชื่อผลิตภัณฑ์แบบเต็ม ตรวจสอบชื่อผลิตภัณฑ์แบบเต็มเมื่อทำกา รอัปเดตเฟิร์มแวร์จากเว็บไซต์ฝ่ายสนับสนุน
[เวอร์ชัน เฟิร์มแวร์:]	เวอร์ชันเฟิร์มแวร์ปัจจุบัน ตรวจสอบเวอร์ชันเฟิร์มแวร์เมื่อทำกา รอัปเดตเฟิร์มแวร์จากเว็บไซต์ฝ่ายสนับสนุน
[ไซต์สนับสนุน]	เว็บไซต์ให้การสนับสนุนอุปกรณ์

[เนื้อที่ดิสก์]

[พื้นที่ว่าง:]	พื้นที่การจัดเก็บที่มี
[พื้นที่]	ขนาดหน่วยความจำ
[รวม:]	
[เพลง]	จำนวนเพลงที่จัดเก็บในเครื่องเล่น
[ภาพ]	จำนวนรูปภาพที่จัดเก็บในเครื่องเล่น
[วิดีโอ]	จำนวนวิดีโอที่จัดเก็บในเครื่องเล่น

[ประเภทไฟล์ที่รองรับ]

[เพลง]	ชนิดไฟล์เพลงที่รองรับ
[ภาพ]	ชนิดไฟล์รูปภาพที่รองรับ
[วิดีโอ]	ชนิดไฟล์วิดีโอที่รองรับ

กฎหมาย

ใน [กฎหมาย] ให้ค้นหาข้อมูลกฎหมายเกี่ยวกับเครื่องเล่น

ฟอร์แมตอุปกรณ์

การฟอร์แมตเครื่องเล่น คุณจะลบข้อมูลทั้งหมดที่จัดเก็บในอุปกรณ์

- เลือก [ฟอร์แมตอุปกรณ์] แล้วเลือก [ใช่] เมื่อพร้อมท์

การตั้งค่าตามแบบโรงงาน

ใน [การตั้งค่าจากโรงงาน] เรียกคืนการตั้งค่าจากโรงงานไฟล์ที่
ถ่ายโอนไปยังเครื่องเล่นจะถูเก็บไว้

10 อัปเดตเฟิร์มแวร์ผ่าน Philips Device Manager

ติดตั้ง Philips Device Manager

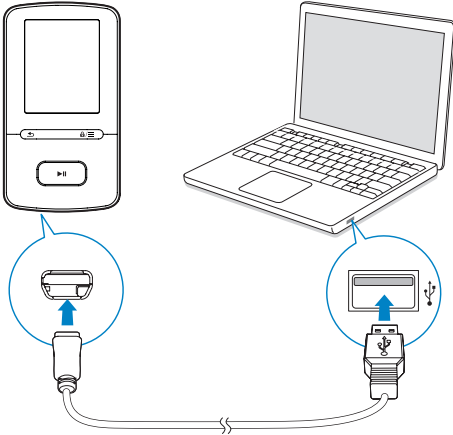

- 1 เชื่อมต่อ VIBE เข้ากับ PC
- 2 บน PC, เลือก คอมพิวเตอร์ของฉัน (Windows XP / Windows 2000) / คอมพิวเตอร์ (Windows Vista / Windows 7 / 8)
- 3 คลิกขวาที่ไอคอน Philips GoGear VIBE เลือก Install Philips Device Manager
 - หรือ คลิกที่ไอคอน Philips GoGEAR VIBE ดับเบิลคลิก installer.exe
- 4 ทำตามคำแนะนำบนหน้าจอเพื่อติดตั้งซอฟต์แวร์ ให้เสร็จสมบูรณ์

หมายเหตุ

- ในการติดตั้ง คุณต้องเห็นตัวกับเงื่อนไขสิทธิ์การใช้งาน

ตรวจสอบการอัปเดตเฟิร์มแวร์

- 1 ตรวจสอบว่าคุณได้เชื่อมต่อ PC กับอินเทอร์เน็ตแล้ว
- 2 เรียกใช้ Philips Device Manager
 - ↳ กล้องโต้ตอบจะปรากฏขึ้น
- 3 เชื่อมต่อ VIBE เข้ากับคอมพิวเตอร์ของคุณ

- ↳ เมื่ออุปกรณ์เชื่อมต่อแล้ว ข้อความ, "SA5VBEXX" จะปรากฏขึ้นบนกล่องข้อความ
- ↳ คุณสามารถค้นหาเวอร์ชันเฟิร์มแวร์ปัจจุบันของอุปกรณ์นี้ได้

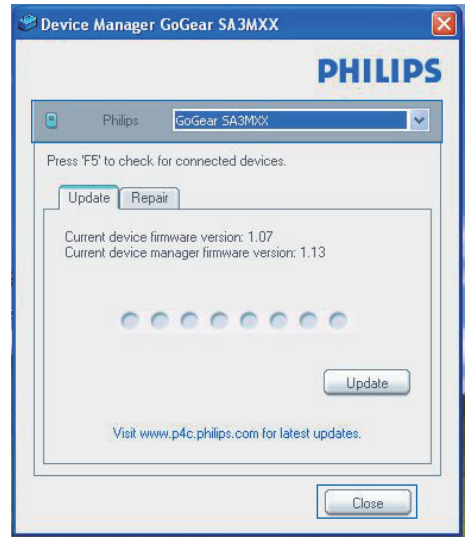

4 หากต้องการตรวจสอบการอัปเดตเฟิร์มแวร์

- ① ปิดกล่องโต้ตอบของ Philips Device Manager
- ② ที่ด้านล่างของหน้าจอคอมพิวเตอร์ คลิกขวา
 - แล้วเลือก ตรวจสอบเพื่ออัปเดต

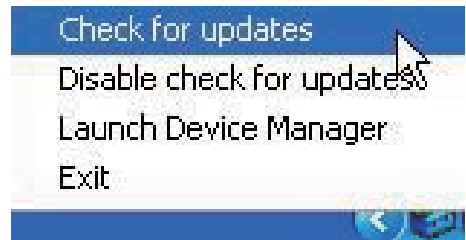

- ↳ Philips SA5VBEXX Device Manager จะตรวจสอบการอัปเดตจากอินเทอร์เน็ต

อัปเดตเฟิร์มแวร์

- 1 เมื่อพบการอัปเดตเฟิร์มแวร์ ให้ปฏิบัติตามคำแนะนำบนหน้าจอเพื่อทำการดาวน์โหลดและติดตั้งเฟิร์มแวร์
- 2 ยกเลิกการเชื่อมต่อ VIBE จากคอมพิวเตอร์

↳ VIBE จะรีสตาร์ทหลังจากการอัปเดตเฟิร์มแวร์และพร้อม
สำหรับการใช้งานอีกครั้ง

11 วิธีแก้ไขปัญหา

หาก VIBE ทำงานผิดปกติหรือแสดงผลค้าง คุณสามารถรีเซ็ตเครื่องได้โดยข้อมูลไม่สูญหาย:

ฉันจะรีเซ็ต VIBE ได้อย่างไร

- ให้เสียบปลั๊กกาหรือถอดถูลงในช่องรีเซ็ตบน VIBE กดค้างไว้จนกว่าเครื่องจะเปิด
- หากตัวเลือกรีเซ็ตดังกล่าวทำงานไม่สำเร็จ ให้กู้คืน VIBE ผ่าน Philips Device Manager:

1 บน PC ของคุณ ให้เริ่มต้น Philips Device Manager

2 เข้าสู่โหมดการกู้คืน:

- 1 ปิดสวิตช์ VIBE
- 2 กดปุ่มปรับระดับเสียง  ค้างไว้ แล้วเชื่อมต่อ VIBE กับคอมพิวเตอร์ของคุณ
- 3 กดปุ่มค้างไว้จนกระทั่ง Philips Device Manager จัดจำ VIBE ได้และเข้าสู่โหมดการกู้คืน

3 เริ่มกระบวนการกู้คืน:

- 1 บน Philips Device Manager คลิกที่ปุ่ม Repair ทำตามคำแนะนำที่ปรากฏบนหน้าจอเพื่อดำเนินการกู้คืนให้เสร็จสมบูรณ์
- 2 เมื่อทำการกู้คืนเสร็จสมบูรณ์แล้ว ให้ยกเลิกการเชื่อมต่อ VIBE จากเครื่องคอมพิวเตอร์

4 ปิด VIBE และเปิดใหม่

12 ข้อมูลทางเทคนิค

เปิด/ปิด

- แหล่งจ่ายไฟ: แบตเตอรี่ภายใน 290 mAh Li-ion polymer แบบชาร์จใหม่ได้
- เวลาเล่น¹
เพลง (.mp3): นานถึง 20 ชั่วโมง (เปิดFullSound); นานถึง 12 ชั่วโมง (เปิดFullSound)
วิดีโอ (.mp4): นานถึง 4 ชั่วโมง

ซอฟต์แวร์

- **Philips Media Converter:** เพื่อแปลงและถ่ายโอน² วิดีโอ
- **Philips Device Manager:** เพื่ออัปเดตเฟิร์มแวร์และบูตเครื่องเล่น

การเชื่อมต่อ

- หูฟัง 3.5 มม.
- USB 2.0 ความเร็วสูง

เสียง

- การแยกช่อง: > 45dB
- การตอบสนองต่อความถี่: 80-18,000 Hz
- กำลังเอาต์พุต: 2 x 2.4 mW
- อัตราส่วนสัญญาณต่อการรบกวน: > 84 dB

การเล่นเสียง

รูปแบบที่รองรับ:

- MP3
อัตราบิต: 8-320 kbps และ VBR
อัตราการสุ่มตัวอย่าง: 8, 11.025, 16, 22.050, 32, 44.1, 48 kHz
- WMA (ไม่มีการปกป้องสิทธิ์)
อัตราบิต: 5-320 kbps
อัตราการสุ่มตัวอย่าง: 8, 11.025, 16, 22.050, 32, 44.1, 48 kHz

การเล่นวิดีโอ

รูปแบบที่รองรับ:

- AMV

การแสดงผลภาพ

รูปแบบที่รองรับ:

- JPEG
- BMP

สื่อจัดเก็บข้อมูล

ความจุหน่วยความจำภายใน³:

- SA4VBE04 4GB NAND Flash
- SA4VBE08 8GB NAND Flash
- SA4VBE16 16GB NAND Flash

ถ่ายโอนสื่อ³

- Media Converter (ถ่ายโอนวิดีโอ)
- Windows Explorer (ลากและวาง)

การแสดงผล

- จอภาพ LCD สี 128 x 160 พิกเซล

หมายเหตุ

- ข้อมูลเฉพาะอาจเปลี่ยนแปลงได้โดยไม่ต้องแจ้งให้ทราบล่วงหน้า
- ¹ แบตเตอรี่แบบชาร์จได้มีจำนวนรอบของการชาร์จที่จำกัด อายุการใช้งานของแบตเตอรี่และจำนวนรอบของการชาร์จไฟใหม่จะแตกต่างกันไปตามการใช้งานและการตั้งค่า
- ² 1GB = 1 พันล้านไบต์; พื้นที่จัดเก็บจะน้อยกว่านี้ ความจุหน่วยความจำอาจไม่สามารถใช้งานได้ทั้งหมดเนื่องจากการสำรองหน่วยความจำบางส่วนไว้สำหรับระบบเครื่องเล่น ความจุของการจัดเก็บคำนวณโดยอ้างอิงจากเพลงที่มีระยะเวลา 4 นาทีและใช้การเข้ารหัสแบบ MP3 128 kbps
- ³ ความเร็วในการถ่ายโอนขึ้นอยู่กับระบบปฏิบัติการและการกำหนดค่าซอฟต์แวร์ของคุณ

ข้อกำหนดของ PC

- Windows® XP (SP3 หรือสูงกว่า) / Vista / 7 / 8
- Pentium III 800 MHz processor หรือสูงกว่า
- 512 MB RAM
- พื้นที่บนฮาร์ดดิสก์ 500 MB
- การเชื่อมต่ออินเทอร์เน็ต
- Windows® Internet Explorer 6.0 หรือใหม่กว่า
- พอร์ต USB

