

Toujours là pour vous aider

Enregistrez votre produit et obtenez de l'assistance sur le site
www.philips.com/welcome

GoGEAR

SA4VBE



Mode d'emploi

PHILIPS

Table des matières

1 Informations de sécurité importantes

Entretien général	3
Informations sur l'environnement	5

2 Votre nouveau lecteur

Contenu de l'emballage	6
Logiciel PC pour le lecteur	6
Fichiers chargés sur le lecteur	6
Aperçu	6
Commandes	6
Écran d'accueil	7
Verrouillage/déverrouillage des boutons	7

3 Prise en main

Charge	9
Charge au moyen d'un adaptateur USB CA/CC	9
Mise sous/hors tension du lecteur	9
Mise en veille et arrêt automatiques	9

4 Musique

Transfert de musique sur le lecteur	10
Recherche de musique sur le lecteur	10
Recherche de musique en utilisant les informations relatives aux chansons	10
Recherche de musique dans une playlist	10
Recherche de musique par dossier	10
SuperScroll	11
Lecture de musique	11
Lecture à partir de la même collection	11
Choix des options de lecture	12
Listes de lecture	12
Ajout de chansons à une « playlist mobile »	12
Suppression de chansons d'une « playlist mobile »	12
Supprimer des chansons du lecteur	12

5 Livres audio

Synchroniser des livres audio avec le lecteur	13
Installation d'AudibleManager sur le PC	13
Téléchargement de livres audio sur le PC	13
Synchronisation avec le lecteur	13
Rechercher des livres audio sur le lecteur	14
Lire des livres audio	14
Utiliser des signets	14
Supprimer des livres audio du lecteur	14

6 Vidéos

Transfert de vidéos sur le lecteur	16
Installation de Philips Media Converter	16
Utilisation de Philips Media Converter	16
Rechercher des vidéos sur le lecteur	17
Lecture de vidéos	17
Supprimer des vidéos du lecteur	17

7 Images

Ajouter des images sur le lecteur	18
Rechercher des images sur le lecteur	18
Visionnage de photos	18
Démarrage d'un diaporama	18
Choix des options de lecture	18
Supprimer des images du lecteur	19

8 Vue dossiers

9 Réglages

Mode lecture	21
Paramètres son	21
Veille programmée	21
Paramètres d'affichage	21
Écran de veille	21
Réglages du diaporama	22
Langue	22
Information	22
Legal	22
Formater périphérique	22

Préréglages d'usine	23
---------------------	----

10 Mise à jour du micrologiciel par Philips Device Manager	24
---	----

11 Dépannage	26
---------------------	----

12 Données techniques	27
Configuration PC requise	27

Besoin d'aide ?

Visitez notre site Web

www.philips.com/welcome

pour accéder aux ressources mises à votre disposition, notamment aux manuels d'utilisation, aux dernières mises à jour logicielles et à la foire aux questions.

1 Informations de sécurité importantes

Entretien général

La traduction de ce document est fournie à titre indicatif uniquement.

En cas d'incohérence entre la version anglaise et la traduction, la version anglaise prévaut.



Attention

- Pour éviter tout endommagement ou mauvais fonctionnement :
- Utilisez uniquement des alimentations indiquées dans le manuel d'utilisation.
- N'exposez pas l'appareil à une chaleur excessive causée par un appareil de chauffage ou le rayonnement direct du soleil.
- Évitez de faire tomber l'appareil et de laisser tomber des objets dessus.
- Ne plongez pas l'appareil dans l'eau. Évitez toute infiltration d'eau dans la prise casque et dans le compartiment de la batterie : vous risqueriez d'endommager sérieusement l'appareil.
- Les téléphones portables allumés à proximité de l'appareil peuvent provoquer des interférences.
- Sauvegardez vos fichiers. Veillez à bien conserver les fichiers originaux téléchargés sur votre appareil. Philips décline toute responsabilité en cas de perte de données liée à l'endommagement du produit ou à tout autre défaut de lisibilité des données.
- Pour éviter tout problème, gérez vos fichiers (transfert, suppression, etc.) exclusivement à l'aide du logiciel audio fourni !
- N'utilisez aucun produit de nettoyage à base d'alcool, d'ammoniaque, de benzène ou de substances abrasives : vous risqueriez d'endommager l'appareil.
- N'exposez pas les piles ou les batteries intégrées à une source produisant une chaleur excessive, par exemple le soleil, un feu ou similaire.
- Risque d'explosion si la batterie n'est pas remplacée correctement. Remplacez-les uniquement par le même type de piles.

Températures de fonctionnement et de stockage

- Utilisez l'appareil dans un endroit où la température est toujours comprise entre 0 et 45 °C.
- Entrez l'appareil dans un endroit où la température est toujours comprise entre -20 et 45 °C.
- Les basses températures peuvent réduire la durée de vie de la batterie.

Pièces et accessoires de rechange :

Visitez la page www.philips.com/support pour commander des pièces et accessoires de rechange.

Sécurité d'écoute



Écoutez à un volume modéré :

L'utilisation des écouteurs à un volume élevé peut entraîner des pertes auditives. Ce produit peut générer un volume sonore capable de détériorer les fonctions auditives d'un individu aux facultés normales, même en cas d'exposition inférieure à une minute. Les niveaux sonores élevés sont destinés aux personnes ayant déjà subi une diminution de leurs capacités auditives.

Le son peut être trompeur: Au fil du temps, votre niveau de confort auditif s'adapte à des volumes plus élevés. Après une écoute prolongée, un niveau sonore élevé et nuisible à vos capacités auditives pourra vous sembler normal. Pour éviter cela, réglez le volume à un niveau non nuisible assez longtemps pour que votre ouïe s'y habitue et ne le changez plus. Pour définir un volume non nuisible : Réglez le volume sur un niveau peu élevé. Augmentez progressivement le volume jusqu'à ce que votre écoute soit confortable et claire, sans distorsion.

Limitez les périodes d'écoute :

Une exposition prolongée au son, même à des niveaux normaux et non nuisibles, peut entraîner des pertes auditives.

Veillez à utiliser votre équipement de façon raisonnable et à interrompre l'écoute de temps en temps.

Veillez à respecter les recommandations suivantes lors de l'utilisation de vos écouteurs. Écoutez à des volumes raisonnables pendant des durées raisonnables.

Veillez à ne pas régler le volume lorsque votre ouïe est en phase d'adaptation.

Ne réglez pas le volume à un niveau tel qu'il masque complètement les sons environnants. Faites preuve de prudence dans l'utilisation des écouteurs ou arrêtez l'utilisation dans des situations potentiellement dangereuses.

N'utilisez pas les écouteurs lorsque vous conduisez ou que vous êtes en vélo, sur un skate, etc. : cette utilisation peut s'avérer dangereuse sur la route et est illégale dans de nombreuses régions.

Modifications

Les modifications non autorisées par le fabricant peuvent annuler le droit des utilisateurs à utiliser cet appareil.

Informations sur les droits d'auteur

Les marques et noms de produits sont des marques commerciales appartenant à leurs sociétés ou organisations respectives.

La duplication non autorisée d'enregistrements, téléchargés depuis Internet ou copiés depuis des CD audio, constitue une violation des lois et traités internationaux en vigueur sur les droits d'auteur.

La réalisation de copies non autorisées de contenu protégé contre la copie, notamment de programmes informatiques, fichiers, diffusions et enregistrements sonores, peut représenter une violation de droits d'auteur et une infraction à la loi. Cet appareil ne doit en aucun cas être utilisé à de telles fins.

Windows Media et le logo Windows sont des marques commerciales déposées de

Microsoft Corporation aux États-Unis et/ou dans d'autres pays.

Soyez responsable ! Respectez les droits d'auteur.



**Be responsible
Respect copyrights**

Philips respecte la propriété intellectuelle d'autrui et demande à ses utilisateurs de faire de même.

Les contenus multimédias sur Internet ont pu être créés et/ou distribués sans l'autorisation du détenteur des droits d'auteur originaux.

La copie ou la distribution de contenus non autorisés peut enfreindre les lois relatives aux droits d'auteur dans différents pays, dont le vôtre.

Il est de votre responsabilité de respecter les lois relatives aux droits d'auteur.

L'enregistrement et le transfert vers ce lecteur portable de flux vidéo téléchargés sur votre ordinateur sont uniquement autorisés pour les contenus disposant d'une licence en bonne et due forme ou les contenus appartenant au domaine public. Ces contenus ne peuvent être utilisés qu'en privé, à des fins strictement non commerciales et dans le respect des éventuelles exigences relatives aux droits d'auteur précisées par le détenteur des droits d'auteur de l'œuvre. Il est possible que ces exigences interdisent les copies supplémentaires. Les flux vidéo peuvent intégrer des dispositifs de protection contre la copie rendant impossible une nouvelle copie. Si c'est le cas, la fonction d'enregistrement est désactivée et un message s'affiche.

Enregistrement d'informations

Philips n'a cessé d'améliorer la qualité de votre produit Philips et d'en optimiser l'utilisation. Dans cette optique, certaines informations/données relatives à l'utilisation de l'appareil ont été enregistrées dans sa mémoire rémanente. Ces données permettent d'identifier et de détecter les défauts ou

problèmes que l'utilisateur est susceptible de rencontrer au cours de l'utilisation. Les données enregistrées fournissent notamment des informations sur la durée de lecture en mode musique et en mode tuner; ainsi que sur le nombre de déchargements de la batterie. En revanche, la mémoire ne contient aucune information sur le contenu de l'appareil, le support utilisé ou la source des téléchargements. Les données enregistrées dans l'appareil seront extraites et utilisées UNIQUEMENT si l'utilisateur retourne l'appareil au centre de service et UNIQUEMENT en vue de détecter et de prévenir d'éventuels problèmes. Ces données sont mises à la disposition de l'utilisateur sur simple demande.



001

Informations sur l'environnement

Tout emballage superflu a été supprimé. Nous avons fait notre possible pour permettre une séparation facile de l'emballage en trois matériaux : carton (boîte), polystyrène moussé (qui amortit les chocs) et polyéthylène (sacs, feuille protectrice en mousse).

Votre appareil se compose de matériaux recyclables et réutilisables à condition d'être démontés par une entreprise spécialisée. Respectez les réglementations locales pour vous débarrasser des emballages et de votre ancien équipement.



Cet appareil a été conçu et fabriqué avec des matériaux et des composants de haute qualité pouvant être recyclés et réutilisés. Renseignez-vous sur les dispositions en vigueur dans votre région concernant la collecte séparée des piles. La mise au rebut correcte permet de préserver l'environnement et la santé.

2 Votre nouveau lecteur

Contenu de l'emballage

Assurez-vous que vous avez reçu les articles suivants :

Lecteur

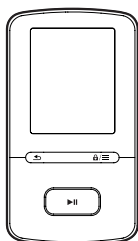

Écouteurs

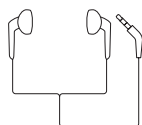

Câble USB



Guide de démarrage rapide



Fiche concernant la sécurité et la garantie



Remarque

- Les images sont présentées à titre indicatif uniquement. Philips se réserve le droit de modifier la couleur/conception sans notification préalable.

Logiciel PC pour le lecteur

VIBE fonctionne avec les logiciels PC suivants :

- Philips Device Manager** (vous permet d'obtenir des mises à jour micrologicielles et de restaurer le lecteur)
- Philips Media Converter** (vous permet de convertir des vidéos au format de fichier pris en charge par le lecteur et de transférer les fichiers convertis sur le lecteur).

Fichiers chargés sur le lecteur

Les fichiers suivants sont chargés sur votre

VIBE :

- Mode d'emploi
- Foire aux questions

Aperçu

Commandes

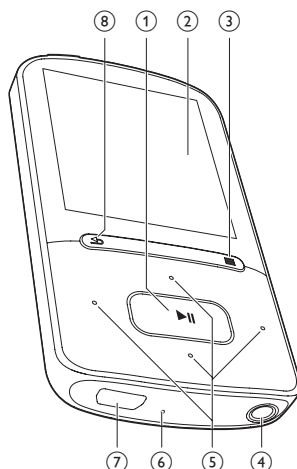

① ▶||

- Maintenez enfoncé pour activer ou désactiver le lecteur
- Appuyez pour sélectionner des options ou lancer/suspendre/reprendre la lecture

② Écran

③ 🔒 / ≡

- Appuyez pour afficher le menu d'options
- Maintenez enfoncé pour verrouiller/déverrouiller tous les boutons

④ 🎧

- Prise casque 3,5 mm

⑤ 🗂️ / 🗂️

- **Dans la liste des options :**
Appuyez pour passer à l'option précédente/suivante
Maintenez enfoncé pour afficher le début de l'option actuelle dans une liste d'options classées par ordre alphabétique
- **Sur l'écran de lecture :**
Appuyez pour augmenter/réduire le volume
Maintenez enfoncé pour augmenter/réduire rapidement le volume
- **Sur l'écran de lecture :**
Appuyez pour passer au fichier suivant/précédent
Maintenez enfoncé pour effectuer une avance ou un retour rapide dans le fichier actuel

⑥ RESET

- Appuyez avec la pointe d'un stylo à bille dans le trou lorsque l'écran ne répond pas aux pressions.

⑦ 🔌

- Connecteur USB pour la charge de l'appareil et le transfert des données

⑧ ↶

- Appuyez pour remonter d'un niveau

Écran d'accueil

Menu	Mode	Pour
🎵	Musique	lire des fichiers audio
📺	Vidéo	visualiser des vidéos
🖼️	Photos	afficher des photos
📁	Vue dossiers	afficher des fichiers dans les dossiers
⚙️	Réglages	personnaliser les paramètres de votre VIBE
🎧	Lecture en cours	afficher l'écran de lecture en cours

Navigation à partir de l'écran d'accueil

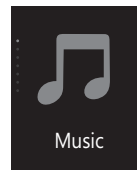

- À partir de l'écran d'accueil, vous pouvez accéder aux menus des fonctions en appuyant sur les boutons de navigation 🗂️ / 🗂️ et ▶||.
- Pour revenir à l'écran précédent, appuyez plusieurs fois sur ↶.

Basculer entre l'écran de lecture et l'écran d'accueil

Sur l'écran d'accueil,

- appuyez sur 🎧 ;
- vous pouvez également appuyer sur ≡ et sélectionner [Lecture en cours] ou [Dernière lecture].

Sur l'écran de lecture,



- Appuyez plusieurs fois sur ↶.

Pour sélectionner un thème d'affichage,

- Sur l'écran d'accueil, appuyez sur ≡ et sélectionnez [Thème].

Verrouillage/déverrouillage des boutons

Lorsque le lecteur est en marche, utilisez le système de verrouillage pour empêcher toute utilisation accidentelle.

- Maintenez enfoncé  /  pour verrouiller ou déverrouiller les touches.
 - ↳ Tous les boutons sont verrouillés, à l'exception des boutons de volume, et une icône de verrouillage s'affiche à l'écran.

3 Prise en main

Charge

Votre **VIBE** est équipé d'une batterie intégrée rechargeable via la prise USB d'un ordinateur. Connectez votre **VIBE** à un PC à l'aide du câble USB.

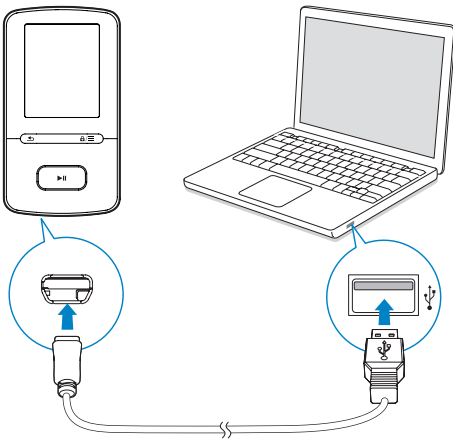

Remarque

- Lorsque vous connectez votre **VIBE** à un ordinateur, vous êtes invité à sélectionner **[Charger et transférer]** ou **[Charger et lire]**.
- À défaut d'une autre sélection, votre **VIBE** applique automatiquement l'option **[Charger et transférer]**.

Indicateur de charge de la batterie

- Lorsque la batterie est faible, le symbole de batterie faible s'affiche de façon répétée.
- Lorsque la procédure de charge de la batterie est terminée,  s'affiche.

Remarque

- Les batteries ont un nombre limité de cycles de charge. La durée de vie des batteries et le nombre de cycles de charge dépendent de l'utilisation et des réglages.

Charge au moyen d'un adaptateur USB CA/CC

Pour recharger **VIBE** à l'aide d'un adaptateur CA/CC USB (non fourni), assurez-vous que la puissance de sortie est de 5,0V et 0,5 A.

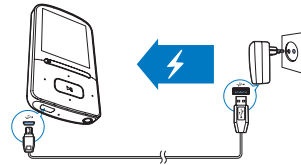

Mise sous/hors tension du lecteur

Maintenez le bouton **▶▶** enfoncé jusqu'à ce que le lecteur s'allume ou s'éteigne.

Mise en veille et arrêt automatiques

Le lecteur dispose d'une fonction de mise en veille et d'arrêt automatiques permettant d'économiser la batterie. Au bout de 5 minutes d'inactivité (pas de lecture de musique, pas de pression sur un bouton), le lecteur s'éteint.

4 Musique

Transfert de musique sur le lecteur

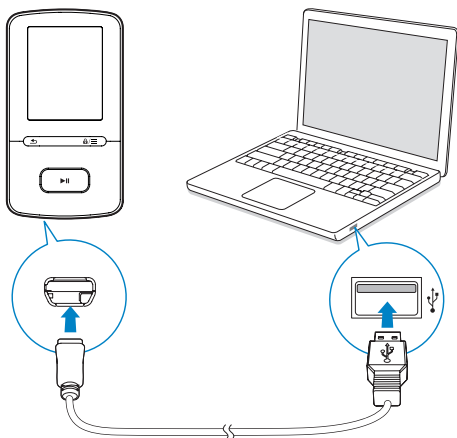

Vous pouvez transférer la musique de la bibliothèque multimédia de votre PC sur **VIBE** en procédant de la façon suivante :

- Glissez-déplacez les fichiers musicaux dans l'Explorateur Windows.

Pour glisser-déplacer des fichiers musicaux dans l'Explorateur Windows,

- 1 Connectez votre **VIBE** à un PC.
- 2 Sur le PC, dans **Poste de travail** ou **Ordinateur** :
 - sélectionnez **VIBE** et créez des dossiers.
- 3 Sur le PC, glissez-déplacez les fichiers musicaux vers les dossiers de votre **VIBE**.
 - Sinon, glissez-déplacez les dossiers du PC vers votre **VIBE**.

Recherche de musique sur le lecteur

Sur **VIBE**, vous pouvez rechercher de la musique en fonction des informations relatives aux chansons, par playlist ou par dossier. Avec **Superscroll**, vous pouvez parcourir rapidement la bibliothèque musicale par première lettre.

Recherche de musique en utilisant les informations relatives aux chansons

Dans **🎵**, les chansons sont triées par métadonnées ou par balises ID3 sous des collections différentes : **[Tous les titres]**, **[Artistes]**, **[Albums]**, ou **[Genres]**.

[Tous les titres]

- Les chansons sont triées par titre de chanson dans l'ordre alphabétique.

[Artistes]

- Les chansons sont triées par artiste dans l'ordre alphabétique ;
- Dans chaque artiste, les chansons sont triées par album dans l'ordre alphabétique.

[Albums]

- Les chansons sont triées par album dans l'ordre alphabétique.

[Genres]

- Les chansons sont triées par genre, pop ou rock par exemple.

Recherche de musique dans une playlist

Dans **🎵** > **[Playlists]**, recherchez les « playlists mobiles » créées sur le lecteur.

Recherche de musique par dossier

Dans **📁**, recherchez de la musique par dossier.

SuperScroll

Dans une liste d'options classées par ordre alphabétique, **Superscroll** vous permet de parcourir les options par première lettre.

- Maintenez les boutons / enfoncés pour démarrer **Superscroll**.
 - ↳ La première lettre des options actuelles s'affiche sur l'écran.



Lecture de musique

Vous pouvez démarrer la lecture d'une chanson ou lire une sélection entière par album ou par artiste.

Pour démarrer la lecture d'une chanson,

- 1 Sélectionnez une chanson.
- 2 Appuyez sur pour commencer la lecture.
 - ↳ La lecture démarre à partir de la chanson actuelle.

Pour lire une sélection entière par album ou par artiste,

- 1 Sélectionnez un album ou un artiste.
- 2 Appuyez sur > [Lire].
- 3 Appuyez sur pour commencer la lecture.

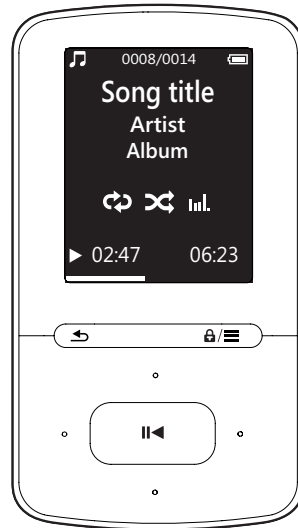

Sur l'écran de lecture,

- Appuyez sur pour suspendre et reprendre la lecture.
- Pour revenir à l'écran précédent, appuyez sur .
 - ↳ L'écran de lecture revient quelques secondes plus tard.
 - ↳ Les informations du fichier et l'état de la lecture s'affichent sur l'écran de lecture.

Pour régler le volume,

- Sur l'écran de lecture, appuyez sur / .

Pour sélectionner un fichier musical sur l'écran de lecture,



- Appuyez plusieurs fois sur / .

Pour effectuer une avance/un retour rapide dans la chanson en cours,



- Sur l'écran de lecture, maintenez le bouton / enfoncé.

Lecture à partir de la même collection

Pendant la lecture de la chanson, vous pouvez passer à une collection similaire à celle de chanson en lecture.

- 1 Sur l'écran de lecture, appuyez sur  et sélectionnez **[Mode lecture]**.
- 2 Dans **[Lire la musique de...]**, sélectionnez **[... cet artiste]**, **[... cet album]** ou **[... ce genre]**. Appuyez sur .
↳ Vous démarrez la lecture par artiste, par album ou par genre.

Pour lire toutes les chansons du lecteur,

- 1 Sur l'écran de lecture, appuyez sur  et sélectionnez **[Mode lecture]**.
- 2 Dans **[Lire la musique de...]**, sélectionnez **[Tous les titres]**. Appuyez sur .

Choix des options de lecture

Sur l'écran de lecture, appuyez sur  pour sélectionner des options de lecture, telles que Mode lecture, Réglages du son et Arrêt programmé (voir 'Réglages' à la page 21).



Listes de lecture

Sur les lecteurs, vous pouvez rechercher les playlists suivantes :

- les playlists que vous transférez à partir de la bibliothèque multimédia de PC ;
- trois « playlists mobiles » qui vous permettent d'ajouter des chansons sur le lecteur.



Ajout de chansons à une « playlist mobile »

Pour ajouter la chanson en cours,

- 1 Sélectionnez ou lisez une chanson.
- 2 Sur la liste de chansons ou sur l'écran de lecture,
 - appuyez sur  et sélectionnez **[Ajouter à playlist]**.
- 3 Sélectionnez une « playlist mobile ». Appuyez sur .
↳ Un message de confirmation apparaît.
- 4 Sélectionnez **[Oui]** pour confirmer.



↳ Vous enregistrez la chanson en cours dans la playlist.

Pour ajouter un album ou un artiste,

- 1 Sélectionnez un album ou un artiste.
- 2 Dans la liste d'albums ou d'artistes,
 - appuyez sur  et sélectionnez **[Ajouter à playlist]**.
- 3 Sélectionnez une « playlist mobile ». Appuyez sur .
↳ Un message de confirmation apparaît.
- 4 Sélectionnez **[Oui]** pour confirmer.
↳ Vous enregistrez l'album ou l'artiste à la playlist.

Suppression de chansons d'une « playlist mobile »

Pour supprimer la chanson en cours de lecture d'une playlist,

- 1 Sur l'écran de lecture, appuyez sur  > **[Supprimer de la playlist]**.
- 2 Sélectionnez une « playlist mobile ». Appuyez sur .
↳ Un message de confirmation apparaît.
- 3 Sélectionnez **[Oui]** pour supprimer.
↳ Vous supprimez la chanson en cours de lecture de la playlist sélectionnée.

Supprimer des chansons du lecteur

Pour supprimer la chanson en cours de lecture,

- 1 Sur l'écran de lecture, appuyez sur  et sélectionnez **[Supprimer]**.
↳ Un message de confirmation apparaît.
- 2 Sélectionnez **[Oui]** pour effacer la chanson.
↳ La chanson en cours de lecture est supprimée du lecteur.

5 Livres audio

Accédez à  > [Livres audio] pour lire des livres en formats audio que vous avez téléchargés sur le site www.audible.com.

Synchroniser des livres audio avec le lecteur

Sur le site www.audible.com, téléchargez et installez le logiciel **AudibleManager** sur votre PC. Avec le logiciel, vous pouvez

- télécharger des livres audio à partir du site www.audible.com dans votre bibliothèque de PC de livres audio ;
- synchroniser les livres audio avec votre lecteur.

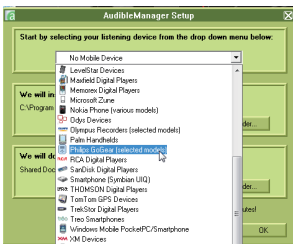

Installation d'AudibleManager sur le PC

- 1 Connectez votre PC à Internet.
- 2 Sur le site www.audible.com, téléchargez le logiciel **AudibleManager** pour lecteurs MP3/ MP4.
- 3 Installez le logiciel sur votre ordinateur :
 - Sur l'écran de configuration, sélectionnez **Philips GoGear (certains modèles)** dans la liste déroulante des appareils d'écoute ;



- Suivez des instructions à l'écran pour terminer l'installation.

Téléchargement de livres audio sur le PC

- 1 Connectez votre PC à Internet.
- 2 Lancez **AudibleManager** sur votre PC.
- 3 Dans **AudibleManager**, cliquez sur le bouton **My Library Online** (Ma Bibliothèque en ligne) pour vous connecter à www.audible.com.
- 4 Sélectionnez et téléchargez des livres audio :
 - Connectez-vous à votre compte sur www.audible.com ;
 - Téléchargez des livres audio au format  ou .
 - ↳ Les livres téléchargés s'ajoutent automatiquement à votre bibliothèque dans **AudibleManager**.

Synchronisation avec le lecteur

- 1 Lancez **AudibleManager** sur votre PC.
- 2 Connectez le lecteur à l'ordinateur. Attendez que **AudibleManager** reconnaisse le lecteur.
- 3 Dans **AudibleManager**, cliquez sur **Add to Device** (Ajouter à l'appareil).
 - La première fois vous connectez le lecteur à **AudibleManager**, activez le lecteur lorsque vous y êtes invité.

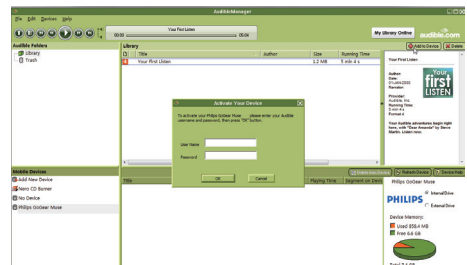



Pour consulter les livres audio transférés sur le lecteur,

Vous voyez le volet de lecteur dans AudibleManager.

- Si nécessaire, cliquez sur **Refresh Device** (Actualiser l'appareil).

Rechercher des livres audio sur le lecteur

Dans **🎵** > **[Livres audio]**, les fichiers de livres audio sont organisés par titre de livre ou par auteur.

[Livres]

- Les livres sont triés par titre dans l'ordre alphabétique.

[Auteurs]

- Les livres sont triés par auteur dans l'ordre alphabétique.

Lire des livres audio

- 1 Sélectionnez un livre.
- 2 Appuyez sur **▶▶** pour commencer la lecture.
 - ↳ Les informations relatives au livre ainsi que l'état de la lecture s'affichent sur l'écran de lecture.
 - Sur l'écran de lecture, appuyez sur **▶▶** pour arrêter et reprendre la lecture.

- Pour revenir à l'écran précédent, appuyez sur **↶**.

Pour ignorer des titres ou des sections pendant la lecture,

- 1 Sur l'écran de lecture, appuyez sur **☰** > **[Mode de navigation]**. Sélectionnez **[Titres]** ou **[Section]**.
- 2 Sur l'écran de lecture, appuyez sur **⦿** > **⦿**.

Utiliser des signets

Sur un livre audio, vous pouvez ajouter jusqu'à 10 signets au temps de lecture. Démarrez la lecture au niveau du temps de lecture (signet) souhaité.

Pour ajouter un signet,

- 1 Sur l'écran de lecture, appuyez sur **☰** et sélectionnez **[Signets]** > **[Ajouter un signet]**.
- 2 Sélectionnez un emplacement.
 - ↳ Le temps de lecture actuel est ajouté à l'emplacement dans la liste de signets.

Pour lire à partir d'un temps de lecture (signet),

- Sur l'écran de lecture, appuyez sur **☰** et sélectionnez **[Signets]** > **[Accéder au signet]**. Sélectionnez une option.
 - ↳ La lecture démarre à partir du temps de lecture sélectionné.

Pour supprimer un signet,

- Sur l'écran de lecture, appuyez sur **☰** et sélectionnez **[Signets]** > **[Supprimer un signet]**. Sélectionnez une option.
 - ↳ Vous supprimez le temps de lecture de la liste des signets.

Supprimer des livres audio du lecteur

- 1 Sur l'écran de lecture, appuyez sur **☰** > **[Supprimer livre audio]**.
 - ↳ Un message de confirmation apparaît.

- 2 Sélectionnez **[Oui]** pour effacer le livre audio.
- ↳ Le livre audio en cours de lecture est supprimé du lecteur.

6 Vidéos

Transfert de vidéos sur le lecteur

Vous pouvez transférer des vidéos sur le lecteur de deux façons :

- Transfert via **Philips Media Converter**. Avec le logiciel de conversion vidéo, vous pouvez convertir des vidéos au format de fichier pris en charge par le lecteur et transférer les fichiers convertis sur le lecteur.
- Glisser-déplacer de fichiers vidéo (fichiers .AMV) dans l'Explorateur Windows. De cette manière, vous pouvez organiser votre collection vidéo par dossier.

Installation de Philips Media Converter

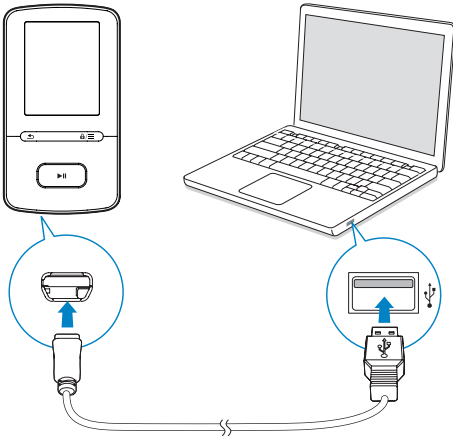

- 1 Connectez votre **VIBE** à un PC.
- 2 Sur le PC, sélectionnez **Poste de travail** (Windows XP/Windows 2000) ou

Ordinateur (Windows Vista/Windows 7 ou 8).

- 3 Cliquez sur l'icône **Philips GoGear VIBE**. Double-cliquez sur le fichier **PMCsetup.exe**.
- 4 Suivez les instructions à l'écran pour procéder à l'installation du logiciel.

Conseil

- Vous pouvez également télécharger le logiciel **Philips Media Converter** sur www.philips.com/support.

Utilisation de Philips Media Converter

- 1 Sur votre ordinateur, lancez **Philips Media Converter**.
- 2 Connectez votre lecteur au PC en utilisant le câble USB.
 - Attendez que **Philips Media Converter** reconnaisse le lecteur.

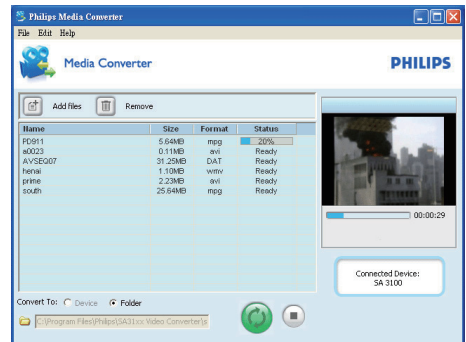

- 3 Dans **Philips Media Converter**, ajoutez des vidéos de votre bibliothèque PC :
 - Cliquez sur .
 - ↳ La vidéo est ajoutée à la liste de fichiers destinés à la conversion et au transfert.
 - Pour supprimer une vidéo de la liste de fichiers, cliquez sur .
- 4 Dans **Philips Media Converter**, démarrez la conversion et le transfert de fichiers :

- Cliquez sur .

Rechercher des vidéos sur le lecteur

Pour rechercher des vidéos par nom de fichier,

- Accédez à .
 - ↳ Les vidéos sont répertoriées par nom de fichier dans l'ordre alphabétique.

Pour rechercher des vidéos par nom de dossier,

- Accédez à .
 - ↳ Les vidéos sont organisées par dossier comme sur le PC.

Lecture de vidéos

- 1 Sélectionnez une vidéo.
- 2 Appuyer sur  pour commencer la lecture.
 - ↳ La vidéo s'affiche en mode paysage.

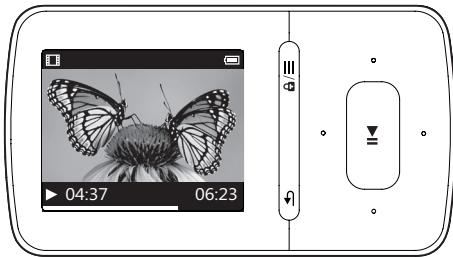

Sur l'écran de lecture,

- Appuyez sur  pour suspendre et reprendre la lecture.

Pour sélectionner un fichier vidéo sur l'écran de lecture,

- Appuyez plusieurs fois sur  / .

Pour effectuer une avance/un retour rapide dans la vidéo en cours,

- Sur l'écran de lecture, maintenez le bouton  /  enfoncé.

Supprimer des vidéos du lecteur

- 1 Sélectionnez ou lisez une vidéo.
- 2 Sur la liste de vidéos ou sur l'écran de lecture,
 - appuyez sur  et sélectionnez **[Effacer la vidéo]**.
 - ↳ Un message de confirmation apparaît.
- 3 Sélectionnez **[Oui]** pour effacer la vidéo.
 - ↳ La vidéo en cours est supprimée du lecteur.

7 Images

Ajouter des images sur le lecteur

- 1 Connectez **VIBE** à un ordinateur.
- 2 Sur le PC, dans **Poste de travail** ou **Ordinateur** :
 - sélectionnez **VIBE** et créez des dossiers.
- 3 Sur le PC, glissez-déplacez les fichiers vers les dossiers de votre **VIBE**.
 - Sinon, glissez-déplacez les dossiers du PC vers votre **VIBE**.

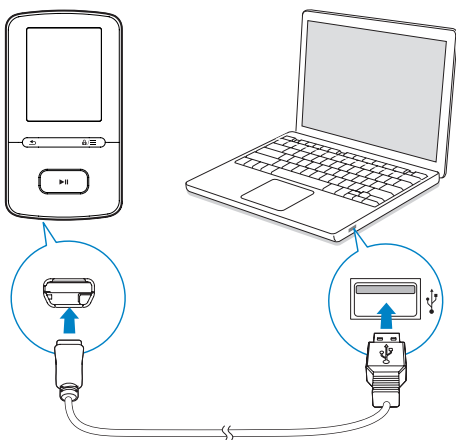

Rechercher des images sur le lecteur

Pour rechercher des images par nom de fichier,

- Accédez à .
 - ↳ Les images sont répertoriées par nom de fichier dans l'ordre alphabétique.

Pour rechercher des images par nom de dossier,

- Accédez à .
 - ↳ Les images sont organisées par dossier comme sur le PC.

Visionnage de photos

- Sur la liste d'images, appuyez sur / et pour sélectionner une image.

Sur l'écran de lecture,

- appuyez sur / pour sélectionner une image.

Démarrage d'un diaporama

- Lorsque vous affichez des images, appuyez sur pour démarrer un diaporama.
 - ↳ Les images s'affichent une par une.

Choix des options de lecture

Sur l'écran de lecture, appuyez sur pour sélectionner vos options de lecture :

- Pendant le diaporama, appuyez tout d'abord sur pour suspendre la lecture.

Dans **[Réglages du diaporama]**, sélectionnez vos options pour le diaporama :

[Durée par diapo]	Permet de sélectionner l'intervalle de temps entre deux images.
[Répéter]	Permet d'afficher en boucle les images du dossier actuel.
[Aléatoire]	Permet d'afficher de manière aléatoire les images du dossier actuel.

Supprimer des images du lecteur

- 1 Sélectionnez ou lisez une image.
- 2 Sur la liste d'images ou sur l'écran de lecture,
 - appuyez sur  et sélectionnez **[Supprimer image]**.
 - ↳ Un message de confirmation apparaît.
- 3 Sélectionnez **[Oui]** pour effacer l'image.
 - ↳ L'image en cours de lecture est supprimée du lecteur.

8 Vue dossiers

Accédez à  pour visualiser et écouter des fichiers multimédias à partir de la bibliothèque multimédia sur le lecteur.

9 Réglages

Dans , sélectionnez les options de votre lecteur.

- 1 Appuyez sur  /  pour sélectionner une option.
- 2 Appuyez sur la touche  pour confirmer.

Mode lecture

Dans **[Mode lecture]**, sélectionnez les modes de lecture de votre musique :

[Lire la musique de...]

- Passe à une collection similaire à celle de la chanson en cours.

[Répéter]

- **[Répéter 1]** : répète la chanson en cours.
- **[Répéter tout]** : répète toutes les chansons du dossier en cours.

[Aléatoire]

- **[Activé]** : lit toutes les chansons du dossier en cours dans un ordre aléatoire.

Si **[Répéter tout]** et **[Aléatoire]** sont tous deux activés,

- Toutes les chansons du dossier en cours sont répétées dans un ordre aléatoire.

Paramètres son

[FullSound] restitue les détails audio perdus lors de la compression de la musique (par exemple MP3, WMA).

[Égaliseur] définit les réglages audio de votre choix.

Remarque



- L'égaliseur est désactivé lorsque vous sélectionnez **FullSound**.

Veille programmée

Activez la veille programmée. Votre **VIBE** peut s'éteindre automatiquement au bout d'un certain temps.

- Dans **[Arrêt programmé]** > **[Définir arrêt programmé]**, sélectionnez une option. Appuyez sur .
 - ↳ Une fois la durée souhaitée sélectionnée, l'appareil s'éteint automatiquement.

Une fois que l'arrêt programmé est activé,

- Sélectionnez  > **[Arrêt programmé]** ;
- Sinon, sur l'écran de lecture de musique, appuyez sur  > **[Arrêt programmé]**.
 - ↳ Vous pouvez voir le temps qu'il reste avant que le lecteur ne s'éteigne.

Paramètres d'affichage





[Thème]

- Permet de sélectionner le thème de l'affichage.

Écran de veille

Si vous avez sélectionné un écran de veille, celui-ci s'affiche sur l'écran d'inactivité une fois la durée prédéfinie écoulée.

Pour sélectionner un écran de veille,

- 1 À partir de l'écran d'accueil, sélectionnez  > **[Réglages de l'affichage]** > **[Écran de veille]**.
- 2 Dans **[Écran de veille]**, appuyez sur  /  et sur  pour sélectionner une option :

[Néant] affiche un écran vierge.

[Pochette] affiche la pochette de l'album de la chanson en cours ou de la dernière chanson lue, si disponible.

[Désactivation de l'écran]	éteint l'écran.
[Mode démo]	affiche les principales fonctionnalités du lecteur.

Pour quitter l'écran de veille,

- Appuyez sur une touche.

Réglages du diaporama

[Durée par diapo]

- Sélectionnez la durée d'affichage de chaque photo.

[Répéter]

- Lorsqu'elle est activée, cette option lit toutes les photos de façon répétée.

[Aléatoire]

- Lorsqu'elle est activée, cette option lit toutes les photos en ordre aléatoire.

Langue

Vous pouvez modifier la sélection de la langue dans **[Langue]**.

Information

Dans **[Informations]**, vous pouvez accéder aux informations suivantes relatives au lecteur :

[Informations sur lecteur]

[Modèle:]	nom complet du produit Vérifiez le nom complet du produit lorsque vous mettez à jour le micrologiciel depuis le site Web d'assistance.
------------------	---

[Version micrologiciel :]	version actuelle du micrologiciel Vérifiez la version du micrologiciel lorsque vous mettez celui-ci à jour depuis le site Web d'assistance.
----------------------------------	--

[Site d'assistance :]	site Web d'assistance pour le lecteur
------------------------------	---------------------------------------

[Espace disque]

[Espace libre :]	espace disponible.
-------------------------	--------------------

[Espace total :]	capacité de la mémoire.
-------------------------	-------------------------

[Chansons]	nombre de chansons enregistrées sur le lecteur
-------------------	--

[Photos]	nombre d'images enregistrées sur le lecteur
-----------------	---

[Vidéos]	nombre de vidéos enregistrées sur le lecteur
-----------------	--

[Type fichier pris en ch.]

[Musique]	types de fichiers musicaux pris en charge
------------------	---

[Photos]	types de fichiers d'images pris en charge
-----------------	---

[Vidéos]	types de fichiers vidéo pris en charge
-----------------	--

Legal

Dans **[Legal]**, vous pouvez accéder aux informations légales relatives au lecteur.

Formater périphérique

Formatez le lecteur. Vous supprimez toutes les données qui sont enregistrées sur le lecteur.

- Sélectionnez **[Formater périphérique]**, puis sélectionnez **[Oui]** lorsque vous y êtes invité.

Préréglages d'usine

Dans **[Réglages d'usine]**, restaurez les paramètres par défaut de votre lecteur. Les fichiers transférés sur le lecteur sont conservés.

10 Mise à jour du micrologiciel par Philips Device Manager

Installer Philips Device Manager

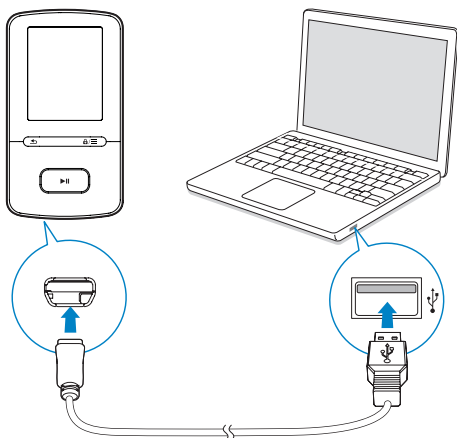

- 1 Connectez votre VIBE à un PC.
- 2 Sur le PC, sélectionnez **Poste de travail** (Windows XP/Windows 2000) ou **Ordinateur** (Windows Vista/Windows 7 ou 8).
- 3 Cliquez avec le bouton droit de la souris sur l'icône de votre **Philips GoGear VIBE**. Sélectionnez **Install Philips Device Manager** (Install Philips Device Manager).
 - Vous pouvez également cliquer sur l'icône **Philips GoGear VIBE**. Double-cliquez sur le fichier **installer.exe**.
- 4 Suivez les instructions à l'écran pour procéder à l'installation du logiciel.

Remarque

- Pour procéder à l'installation, vous devez accepter les conditions de la licence.

Rechercher des mises à jour du micrologiciel

- 1 Assurez-vous que votre PC est connecté à Internet.
- 2 Lancez **Philips Device Manager**.
 - ↳ Une boîte de dialogue s'affiche.
- 3 Connectez le **VIBE** à votre PC.
 - ↳ Lorsque l'appareil est connecté, « SA5VBEXX » s'affiche dans la zone de texte.
 - ↳ Vous pouvez rechercher la version actuelle du micrologiciel de l'appareil.

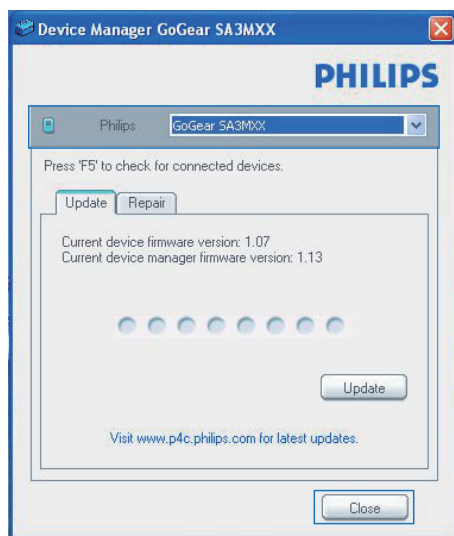

- 4 Pour rechercher des mises à jour du micrologiciel,
 - ① Fermez la boîte de dialogue de Philips Device Manager.
 - ② À la base de l'écran du PC, faites un clic droit sur  et sélectionnez **Recherchez les mises à jour**.

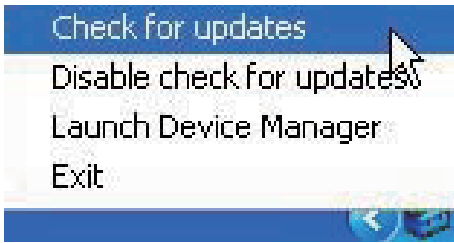

- ↳ Philips SA5VBEXX Device Manager recherche des mises à jour sur Internet.

Mise à jour du micrologiciel

- 1 Lorsque la mise à jour du micrologiciel est disponible, suivez les instructions à l'écran pour télécharger et installer le micrologiciel.
- 2 Déconnectez votre **VIBE** du PC.
 - ↳ Votre **VIBE** redémarre après la mise à jour du micrologiciel et est de nouveau prêt à être utilisé,

11 Dépannage

Si votre **VIBE** ne fonctionne pas correctement ou si l'affichage se fige, vous pouvez le réinitialiser sans perdre de données.

Comment réinitialiser votre VIBE ?

- Insérez la pointe d'un stylo ou d'un autre objet dans le trou de réinitialisation du **VIBE**. Maintenez-la enfoncée jusqu'à ce que le lecteur s'éteigne.
- Si la réinitialisation a échoué, restaurez le **VIBE** par le biais de **Philips Device Manager** :

1 Sur votre ordinateur, lancez **Philips Device Manager**.

2 Accédez au mode de restauration :

- ① Éteignez le **VIBE**.
- ② Maintenez enfoncé le bouton du volume , puis connectez le **VIBE** à votre **PC**.
- ③ Maintenez le bouton enfoncé jusqu'à ce que **Philips Device Manager** reconnaisse le **VIBE** et accède au mode de restauration.

3 Démarrez la procédure de restauration :

- ① Sur **Philips Device Manager**, cliquez sur le bouton **Repair**. Suivez les instructions à l'écran pour finaliser le processus de restauration.
- ② Une fois la restauration terminée, déconnectez le **VIBE** de votre **PC**.

4 Redémarrez le **VIBE**.

12 Données techniques

Alimentation

- Alimentation : batterie Lithium-ion-polymère rechargeable intégrée de 290 mAh
- Temps de lecture¹
Musique (.mp3) : jusqu'à 20 heures (FullSound désactivé) ; jusqu'à 12 heures (FullSound activé)
Vidéo (.mp4) : jusqu'à 4 heures

Logiciels

- Philips Media Converter** : pour convertir et transférer³ des vidéos
- Philips Device Manager** : pour mettre à jour le micrologiciel et restaurer le lecteur

Connectivité

- Casque 3,5 mm
- USB 2.0 haute vitesse

Son

- Séparation des chaînes : > 45 dB
- Réponse en fréquence : 80-18 000 Hz
- Puissance de sortie : 2 x 2,4 mW
- Rapport signal/bruit : > 84 dB

Lecture audio

Formats pris en charge :

- MP3
Débit : 8 à 320 Kbit/s et VBR
Taux d'échantillonnage : 8, 11,025, 16, 22,050, 32, 44,1, 48 kHz
- WMA (non protégé)
Débit : 5-320 kbits/s
Taux d'échantillonnage : 8, 11,025, 16, 22,050, 32, 44,1, 48 kHz

Lecture vidéo

Formats pris en charge :

- AMV

Affichage des photos

Formats pris en charge :

- JPEG
- BMP

Supports de stockage

Capacité de la mémoire intégrée² :

- SA4VBE04 Flash NAND 4 Go
- SA4VBE08 Flash NAND 8 Go
- SA4VBE16 Flash NAND 16 Go

Transfert multimédia³

- Media Converter (transfert de vidéos)
- Explorateur Windows (glisser-déplacer)

Afficheur

- Écran couleur LCD 128 x 160 pixels



Remarque

- Les caractéristiques mentionnées dans le présent manuel sont susceptibles d'être modifiées sans notification préalable.
- ¹ Les batteries ont un nombre limité de cycles de charge. La durée de vie des batteries et le nombre de cycles de charge dépendent de l'utilisation et des réglages.
- ² 1 Go = 1 milliard d'octets ; la capacité de stockage disponible sera inférieure. Vous ne disposez pas de la capacité totale de la mémoire, une partie étant réservée au lecteur. La capacité de stockage est établie sur une durée de 4 minutes par morceau et sur une vitesse d'encodage de 128 Kbit/s en MP3.
- ³ La vitesse de transfert dépend de votre système d'exploitation et de la configuration du logiciel.

Configuration PC requise

- Windows® XP (SP3 ou version supérieure) / Vista / 7 / 8
- Processeur Pentium III, 800 MHz ou plus puissant
- 512 Mo de mémoire vive
- 500 Mo d'espace disque disponible
- Connexion Internet
- Windows® Internet Explorer 6.0 ou supérieur
- Port USB

