

ลงทะเบียนผลิตภัณฑ์ของคุณและรับการสนับสนุนที่
www.philips.com/welcome

GoGEAR

SA4ARA 04

SA4ARA 08

SA4ARA 16

SA4ARA 32



คู่มือผู้ใช้

PHILIPS

สารบัญ

1 ข้อมูลความปลอดภัยที่สำคัญ	5
การบำรุงรักษาทั่วไป	5
การรีไซเคิลผลิตภัณฑ์และแบตเตอรี่ในตัว	8

2 เครื่องเล่นใหม่ของคุณ	9
ภายในกล่องมีอะไรบ้าง	9
ซอฟต์แวร์คอมพิวเตอร์ที่โหลดไปยังเครื่องเล่น	9
ไฟล์ที่โหลดไปยังเครื่องเล่น	9
ภาพรวม	10
การควบคุม	10
หน้าจอหลัก	10
ปุ่มลัด/ปัดลัด	11
เปิด/ปิดหน้าจอ	11
SafeSound	11

3 เริ่มต้นใช้งาน	13
การชาร์จไฟ	13
เปิดหรือปิดเครื่องเล่น	13
การสแตนด์บายและการปิดเครื่องแบบอัตโนมัติ	13

4 เพลง	14
ถ่ายโอนเพลงไปยังเครื่องเล่น	14
ค้นหาเพลงบนเครื่องเล่น	14
ค้นหาเพลงตามข้อมูลเพลง	14
ค้นหาเพลงตามรายการเพลง	14
ค้นหาเพลงตามโพลเดอรัฟไฟล์	14
Superscroll	15
เล่นเพลง	15
การเล่นจากคอลเลกชันเดียวกัน	15
เลือกตัวเลือกการเล่น	16

รายการเพลง	16
เพิ่มเพลงในรายการเพลงแบบพกพา	16
การลบเพลงจากรายการเพลงแบบพกพา	16
การลบเพลงจากเครื่องเล่น	16

5 หนังสือเสียง	17
การซิงค์หนังสือเสียงกับเครื่องเล่น	17
การติดตั้ง AudibleManager ลงบน PC	17
การดาวน์โหลดหนังสือเสียงลงบน PC	17
การซิงค์กับเครื่องเล่น	17
ค้นหาหนังสือเสียงบนเครื่องเล่น	18
เล่นหนังสือเสียง	18
การใช้ปุ่มมาร์ค	18
การลบหนังสือเสียงออกจากเครื่องเล่น	19

6 Rhapsody	20
การถ่ายโอนจาก Rhapsody ไปยังเครื่องเล่น	20
การจัดเรทเพลง	20
การเพิ่มเพลงไปยังไลบรารีเพลง	20
การต่ออายุสมาชิกเทริค	20

7 วิดีโอ	21
การถ่ายโอนวิดีโอไปยังเครื่องเล่น	21
ค้นหาวิดีโอบนเครื่องเล่น	21
การเล่นวิดีโอ	21
เลือกความสว่าง	21
การลบวิดีโอออกจากเครื่องเล่น	21

8 รูปภาพ	22
การเพิ่มรูปภาพลงในเครื่องเล่น	22
การค้นหารูปภาพบนเครื่องเล่น	22
ดูรูปภาพ	22
เริ่มเล่นภาพสไลด์	22
เลือกตัวเลือกการเล่น	22
การลบรูปภาพออกจากเครื่องเล่น	23

9	วิทยุ FM	24		
	การจูนสถานีวิทยุ	24		
	การฟังผ่านลำโพง	24		
	จัดเก็บสถานีที่ตั้งไว้ล่วงหน้า	24		
<hr/>				
10	การบันทึก	26		
	ทำรายการบันทึกเสียง	26		
	บันทึกเสียงพูด/เสียง	26		
	ฟังเสียงที่บันทึก	26		
	ลบรายการบันทึกออกจากเครื่องเล่น	26		
	การถ่ายโอนรายการบันทึกไปยังคอมพิวเตอร์	27		
<hr/>				
11	ตัวอ่านข้อความ	28		
	เพิ่มไฟล์ข้อความไปที่เครื่องเล่น	28		
	การค้นหาไฟล์ข้อความบนเครื่องเล่น	28		
	อ่านไฟล์ข้อความ	28		
	ลบรายการบันทึกออกจากเครื่องเล่น	28		
<hr/>				
12	มุมมองโพลเดอ์	29		
<hr/>				
13	การตั้งค่า	30		
	โหมตเล่น	30		
	การตั้งค่าเสียง	30		
	SafeSound	30		
	ตัวตั้งเวลาปิดเครื่อง	30		
	การตั้งค่าหน้าจอ	31		
	ตัวตั้งเวลาปิดไฟหน้าจอ	31		
	รูปภาพหน้าจอ	31		
	การตั้งค่าภาพสไลด์	31		
	ภาษา	31		
	การตั้งค่าการเชื่อมต่อ PC	32		
	ข้อมูลของคุณ	32		
	ข้อมูล Rhapsody	32		
	ฟอร์แมตอุปกรณ์	33		
	การตั้งค่าตามแบบโรงงาน	33		
	CD ตัวติดตั้ง	33		
<hr/>				
14	ซิงค์กับไลบรารีสื่อ PC ผ่าน Philips Songbird	34		
	การติดตั้ง Philips Songbird	34		
	การเลือกไฟล์สื่อจาก PC	34		
	การตั้งค่าโพลเดอ์ตรวจสอบ	34		
	การอิมพอร์ตไฟล์สื่อ	36		
	การรับเนื้อหาจากแหล่งข้อมูลออนไลน์	36		
	การค้นหาออนไลน์	36		
	การเล่นออนไลน์	36		
	การเพิ่มลงใน Philips Songbird	37		
	การสร้างรายการเพลงใน Philips Songbird	37		
	สร้างรายการเพลง	37		
	การสร้างรายการเพลง LikeMusic	38		
	การบันทึกลำดับการเล่นเป็นรายการเพลง	39		
	การจัดการไฟล์สื่อใน Philips Songbird	40		
	การแก้ไขข้อมูลที่กำกับ (Metadata)	40		
	การรับอาร์ตเวิร์คของอัลบั้ม	40		
	การลบไฟล์สื่อออกจากไลบรารี	41		
	การซิงค์เครื่องเล่นกับ Philips Songbird	41		
	การเลือกซิงค์อัตโนมัติหรือซิงค์ด้วยตนเอง	41		
	การซิงค์อัตโนมัติ	42		
	การซิงค์ด้วยตนเอง	42		
<hr/>				
15	อัปเดตเฟิร์มแวร์ผ่าน Philips Songbird	44		
<hr/>				
16	การซ่อมแซมเครื่องเล่นผ่าน Philips Songbird	46		
<hr/>				
17	ข้อมูลทางเทคนิค	47		
	ความต้องการของระบบ	48		

หากต้องการความช่วยเหลือโปรดไปที่

www.philips.com/welcome

ซึ่งคุณสามารถเข้าไปใช้งานสื่อสนับสนุนต่างๆ อย่างสมบูรณ์ เช่น คู่มือผู้ใช้ ซอฟต์แวร์อัปเดตล่าสุด และการตอบคำถามที่พบบ่อย

1 ข้อมูลความ ปลอดภัยที่สำคัญ

การบำรุงรักษาทั่วไป

การแปลเอกสารนี้ใช้เพื่อการอ้างอิงเท่านั้น หากฉบับภาษาอังกฤษและฉบับแปลไม่สอดคล้องกัน ฉบับภาษาอังกฤษเป็นฉบับที่มีผลบังคับใช้เหนือกว่า

! ข้อควรระวัง

- ในการหลีกเลี่ยงความเสียหายและการทำงานผิดปกติ:
- อย่าให้เครื่องเล่นถูกความร้อนสูงมากเกินไป ซึ่งเกิดจากอุปกรณ์ทำความร้อนหรือแสงแดดโดยตรง
- ห้ามทำเครื่องเล่นตก หรือห้ามทำให้วัตถุใดๆ ตกลงบนเครื่องเล่นของคุณ
- ห้ามทำเครื่องเล่นตกน้ำ ห้ามมิให้ช่องเสียบหูฟัง หรือช่องใส่แบตเตอรี่ถูกน้ำ เนื่องจากน้ำที่เข้าไปในตัวเครื่อง อาจทำให้ตัวเครื่องได้รับความเสียหายรุนแรง
- อาจมีสัญญาณรบกวนหากมีโทรศัพท์มือถือที่ใช้งานในบริเวณใกล้เคียง
- สำรวจไฟล์ของคุณ ตรวจสอบว่าคุณเก็บไฟล์ต้นฉบับที่คุณดาวน์โหลดลงในอุปกรณ์ของคุณ Philips จะไม่รับผิดชอบต่อความเสียหายใดที่เกิดขึ้นกับข้อมูลหากผลิตภัณฑ์ได้รับความเสียหาย หรือไม่สามารถอ่านข้อมูลได้
- จัดการ (ถ่ายโอน, ลบ, อื่นๆ) ไฟล์เพลงของคุณด้วยซอฟต์แวร์เพลงที่แนะนำเท่านั้นเพื่อหลีกเลี่ยงปัญหาต่างๆ
- ห้ามใช้สารทำความสะอาดที่มีส่วนผสมของแอลกอฮอล์ แอมโมเนีย เบนซิน หรือ สารที่มีฤทธิ์กัดกร่อน เนื่องจากสารเหล่านี้จะทำให้เครื่องเล่นชำรุดเสียหาย

เกี่ยวกับการทำงานและอุณหภูมิการจัดเก็บ

- ใช้งานในที่มีอุณหภูมิระหว่าง 0 และ 35°C (32 ถึง 95°F) เสมอ
- จัดเก็บในที่มีอุณหภูมิระหว่าง -20 และ 45°C (-4 to 113°F) เสมอ
- อายุการใช้งานแบตเตอรี่อาจสั้นลงในสภาพอุณหภูมิต่ำ

ชิ้นส่วน/อุปกรณ์เสริม:

โปรดไปที่ www.philips.com/support เพื่อสั่งซื้อชิ้นส่วน/อุปกรณ์เสริม

การฟังอย่างปลอดภัย



แรงดันเอาต์พุตสูงสุดของเครื่องเล่นไม่เกิน 150mV

ฟังที่ระดับเสียงปานกลาง:

การใช้หูฟังในระดับเสียงที่ตั้งมากอาจเป็นอันตรายต่อการได้ยินของคุณ ผลิตภัณฑ์นี้สามารถให้เสียงในช่วงระดับความดังที่อาจก่อให้เกิดการสูญเสียการได้ยินสำหรับบุคคลปกติ แม้ว่าจะฟังในระยะเวลาไม่ถึงนาที ช่วงระดับความดังเสียงที่ตั้งขึ้นมีไว้สำหรับผู้ซึ่งอาจประสบกับการสูญเสียการได้ยินอยู่แล้ว เสียงอาจจะผิดเพี้ยนได้ ในช่วงระยะเวลาหนึ่งการปรับการได้ยินเสียง “ในระดับที่ฟังสบาย” จะเป็นระดับเสียงที่ตั้งขึ้น ดังนั้น หลังการฟังเป็นเวลานานเสียง “ปกติ” แท้จริงแล้วอาจเป็นเสียงดัง และเป็นอันตรายต่อการได้ยินเสียงของคุณ เพื่อป้องกันมิให้เกิดเหตุการณ์นี้ ให้คุณตั้งค่าระดับเสียงในระดับที่ปลอดภัยก่อนที่จะปรับการได้ยินเสียง และปล่อยให้ในการตั้งค่าระดับเสียงในระดับที่ปลอดภัย: ให้ปรับการควบคุมเสียงไปที่การตั้งค่าต่ำ

ให้เพิ่มระดับเสียงอย่างช้าๆ จนกระทั่งคุณสามารถได้ยินเสียงชัดเจนและรู้สึกสบาย โดยไม่มีความผิดปกติ

ฟังเป็นช่วงระยะเวลาที่เหมาะสม:

การฟังเป็นระยะเวลาสั้นๆ แม้ในระดับเสียง 'ปลอดภัย' สามารถก่อให้เกิดการสูญเสียการได้ยิน

ตรวจสอบให้แน่ใจว่าใช้งานอุปกรณ์อย่างพอเหมาะ และหยุดพักอย่างเหมาะสม

ตรวจสอบให้แน่ใจว่าได้ทำตามคำแนะนำต่อไปนี้เมื่อใช้งานหูฟังของคุณ

ฟังที่ระดับเสียงพอดีและเป็นระยะเวลาที่เหมาะสม ระดับที่ดังไม่ปรับระดับเสียงเนื่องจากการปรับการได้ยินเสียงของคุณ

ห้ามเปิดเสียงดังมากเกินไปเนื่องจากคุณจะไม่สามารถได้ยินเสียงรอบตัวคุณ

คุณควรใช้อย่างระมัดระวังหรือหยุดการใช้งานชั่วคราวในสถานการณ์ที่มีแนวโน้มว่าจะเป็นอันตราย

ห้ามใช้หูฟังขณะควบคุมยานพาหนะ ปั่นจักรยาน เล่นสกี เต้นบอร์ด และอื่นๆ เนื่องจากอาจเป็นอันตรายต่อการจราจรและผิดกฎหมายในหลายพื้นที่

การดัดแปลง

การดัดแปลงใดๆ โดยไม่ได้รับอนุญาตจากผู้ผลิตอาจส่งผลให้สิทธิ์การใช้งานอุปกรณ์ของผู้ใช้เป็นโมฆะ

ข้อมูลลิขสิทธิ์

ชื่อผลิตภัณฑ์และยี่ห้ออื่นๆ ทั้งหมดเป็นเครื่องหมายการค้าของบริษัทหรือองค์กรรายอื่นๆ การทำสำเนาสิ่งที่เป็นที่ใด ๆ โดยไม่ได้รับอนุญาต ไม่ว่าจะเป็นการดาวน์โหลดจากอินเทอร์เน็ตหรือจากซีดีเพลงถือเป็นการละเมิดกฎหมายลิขสิทธิ์และสนธิสัญญาระหว่างประเทศ

การทำสำเนาสื่อที่มีการป้องกันการทำสำเนา รวมถึงโปรแกรมคอมพิวเตอร์ ไฟล์ การกระจายเสียง และการบันทึกเสียงโดยไม่ได้รับอนุญาตอาจเป็นการละเมิดลิขสิทธิ์ และถือว่าเป็นการกระทำผิดทางอาญา ไม่ควรนำอุปกรณ์นี้ไปใช้เพื่อจุดประสงค์ดังกล่าว

Windows Media และโลโก้ Windows เป็นเครื่องหมายการค้าจดทะเบียนของ Microsoft Corporation ในสหรัฐอเมริกาและ/หรือประเทศอื่นๆ

มีความรับผิดชอบ! เคารพลิขสิทธิ์



Be responsible
Respect copyrights

Philips เคารพต่อทรัพย์สินทางปัญญาของผู้อื่น และเราขอให้ผู้ใช้ของเรากระทำเช่นนั้นด้วย ข้อมูลมัลติมีเดียบนอินเทอร์เน็ตอาจมีการสร้างขึ้นและ/หรือเผยแพร่โดยไม่ได้รับอนุญาตจากเจ้าของลิขสิทธิ์เดิม

การคัดลอก หรือการเผยแพร่ข้อมูลที่ไม่ได้รับอนุญาต อาจเป็นการละเมิดกฎหมายลิขสิทธิ์ในหลาย ๆ ประเทศ รวมทั้งประเทศของคุณ การปฏิบัติตามกฎหมายลิขสิทธิ์นั้นขึ้นอยู่กับความรับผิดชอบของคุณ

การบันทึก และการถ่ายโอนไปยังเครื่องเล่นแบบพกพาของการสตรีมวิดีโอซึ่งดาวน์โหลดไว้ในเครื่องคอมพิวเตอร์ของคุณนั้น มีจุดประสงค์เพื่อใช้กับโดเมนสาธารณะหรือข้อมูลที่ได้รับลิขสิทธิ์ถูกต้องเท่านั้น คุณอาจใช้ข้อมูลนั้นสำหรับการใช้ส่วนตัวซึ่งไม่ใช่เชิงพาณิชย์ และต้องเคารพคำแนะนำในการใช้ลิขสิทธิ์ซึ่งกำหนดโดยเจ้าของลิขสิทธิ์ของงานนั้น ในที่สุด คำแนะนำนั้นอาจจะระบุว่าห้ามมิให้มีการคัดลอกเพิ่มเติม การสตรีมวิดีโออาจมีเทคโนโลยีป้องกันการคัดลอกซึ่งไม่อนุญาตให้ทำการคัดลอกเพิ่มเติม ในสถานการณ์เช่นนั้น ฟังก์ชันการบันทึกจะจะไม่ทำงาน และคุณจะได้รับข้อความแจ้งให้ทราบ

การบันทึกข้อมูล

Philips มุ่งมั่นที่จะพัฒนาคุณภาพผลิตภัณฑ์ของคุณ และเสริมประสบการณ์ผู้ใช้ Philips ให้น่าประทับใจยิ่งขึ้น เพื่อให้เข้าใจการใช้งานโปรไฟล์ของอุปกรณ์ อุปกรณ์นี้จะบันทึกข่าวสาร / ข้อมูลบางรายการ

ไว้ในส่วนหน่วยความจำถาวรของเครื่อง ข้อมูลเหล่านี้ถูกนำไปใช้เพื่อระบุและค้นหาข้อผิดพลาดหรือปัญหาต่างๆ ที่คุณในฐานะที่เป็นผู้ใช้อาจประสบ ขณะใช้อุปกรณ์ ข้อมูลที่จัดเก็บ เช่น ระยะเวลาการเล่นในโหมดเพลง ระยะเวลาการเล่นในโหมดวิทยุ จำนวนครั้งที่แบตเตอรี่ใกล้จะหมด ฯลฯ ข้อมูลที่จัดเก็บจะไม่แสดงให้เห็นถึงเนื้อหา หรือสื่อที่ใช้บนอุปกรณ์หรือแหล่งที่ดาวน์โหลด ข้อมูลที่จัดเก็บบนอุปกรณ์จะถูกเรียกดูและนำมาใช้ เฉพาะเมื่อผู้ใช้ส่งอุปกรณ์ไปยังศูนย์บริการ Philips เท่านั้น และเป็นไปเพื่อการค้นหาข้อผิดพลาดได้ง่ายขึ้น และป้องกันข้อผิดพลาดเท่านั้น ผู้ใช้สามารถใช้ข้อมูลที่จัดเก็บได้ในการร้องขอครั้งแรกของผู้ใช้

© 2009, Xiph.Org Foundation

Redistribution and use in source and binary forms, with or without modification, are permitted provided that the following conditions are met:

- Redistributions of source code must retain the above copyright notice, this list of conditions and the following disclaimer:
- Redistributions in binary form must reproduce the above copyright notice, this list of conditions and the following disclaimer in the documentation and/or other materials provided with the distribution.
- Neither the name of the Xiph.org Foundation nor the names of its contributors may be used to endorse or promote products derived from this software without specific prior written permission.

This software is provided by the copyright holders and contributors "as is" and any express or implied warranties, including, but not limited to, the implied warranties of merchantability and fitness for a particular purpose are disclaimed. In no event shall the foundation or contributors be liable for any direct, indirect, incidental, special, exemplary, or consequential damages (including, but not limited to, procurement of

substitute goods or services; loss of use, data, or profits; or business interruption) however caused and on any theory of liability, whether in contract, strict liability, or tort (including negligence or otherwise) arising in any way out of the use of this software, even if advised of the possibility of such damage

XPAT XML Parser

Copyright (c) 1998, 1999, 2000 Thai Open Source Software Center Ltd

Permission is hereby granted, free of charge, to any person obtaining a copy of this software and associated documentation files (the "Software"), to deal in the Software without restriction, including without limitation the rights to use, copy, modify, merge, publish, distribute, sub-license, and/or sell copies of the Software, and to permit persons to whom the Software is furnished to do so, subject to the following conditions:

The above copyright notice and this permission notice shall be included in all copies or substantial portions of the Software. THE SOFTWARE IS PROVIDED "AS IS", WITHOUT WARRANTY OF ANY KIND, EXPRESS OR IMPLIED, INCLUDING BUT NOT LIMITED TO THE WARRANTIES OF MERCHANTABILITY, FITNESS FOR A PARTICULAR PURPOSE AND NON-INFRINGEMENT. IN NO EVENT SHALL THE AUTHORS OR COPYRIGHT HOLDERS BE LIABLE FOR ANY CLAIM, DAMAGES OR OTHER LIABILITY, WHETHER IN AN ACTION OF CONTRACT, TORT OR OTHERWISE, ARISING FROM, OUT OF OR IN CONNECTION WITH THE SOFTWARE OR THE USE OR OTHER DEALINGS IN THE SOFTWARE.

การรีไซเคิลผลิตภัณฑ์และแบตเตอรี่ในตัว

ผลิตภัณฑ์ของคุณใช้วัสดุและส่วนประกอบที่มีคุณภาพสูงในการผลิต และสามารถนำไปรีไซเคิลหรือนำกลับมาใช้ใหม่ได้

ห้ามทิ้งผลิตภัณฑ์พร้อมกับขยะจากครัวเรือน โปรดศึกษาข้อบังคับท้องถิ่นว่าด้วยการแยกเก็บผลิตภัณฑ์ไฟฟ้าและอิเล็กทรอนิกส์และแบตเตอรี่ การกำจัดผลิตภัณฑ์เก่าเหล่านี้อย่างถูกต้องช่วยป้องกันผลเสียเนื่องทางลบที่อาจเกิดขึ้นกับสิ่งแวดล้อมและสุขภาพของมนุษย์

โปรดเยี่ยมชม www.recycle.philips.com สำหรับข้อมูลเพิ่มเติมเกี่ยวกับศูนย์รีไซเคิลในพื้นที่ของคุณ



ข้อควรระวัง

- การถอดแบตเตอรี่ในตัวเครื่องออกส่งผลให้การรับประกันเป็นโมฆะและสามารถทำให้ผลิตภัณฑ์เสียหายได้



Philips ARIAZ

คำประกาศของสหรัฐอเมริกา

อุปกรณ์นี้ได้รับการทดสอบและจัดทำเพื่อให้เป็นไปตามข้อกำหนดของอุปกรณ์ดิจิทัล Class B ตาม part 15 ของ FCC Rules ข้อกำหนดเหล่านี้กำหนดขึ้นเพื่อป้องกันมิให้เกิดสัญญาณรบกวนที่เป็นอันตรายในการติดตั้งภายในที่พักอาศัย อุปกรณ์นี้ทำให้เกิด ใช้ และสามารถปล่อยพลังงานคลื่นวิทยุ และหากไม่ติดตั้งและใช้ตามคู่มือแนะนำการใช้อาจทำให้เกิดสัญญาณรบกวนที่เป็นอันตรายต่อวิทยุสื่อสารได้ อย่างไรก็ตาม ไม่มีการรับประกันว่าสัญญาณรบกวนจะไม่เกิดขึ้นในการติดตั้งได้โดยเฉพาะ หากอุปกรณ์นี้ทำให้เกิดสัญญาณรบกวนต่อการรับวิทยุ หรือ

โทรทัศน์ ซึ่งสามารถยุติได้โดยการปิดและเปิดอุปกรณ์ให้ผู้ใช้ลองแก้ไขสัญญาณรบกวนโดยดำเนินการตามวิธีการอย่างน้อยหนึ่งวิธีต่อไปนี้

- ย้ายตำแหน่งเสาอากาศรับสัญญาณ
- เพิ่มระยะห่างระหว่างอุปกรณ์และเครื่องรับสัญญาณ
- เชื่อมต่ออุปกรณ์กับเต้ารับบนวงจรที่แตกต่างกัน การเชื่อมต่อของเครื่องรับสัญญาณ
- ปรึกษากับตัวแทนจำหน่ายหรือช่างเทคนิคผู้ชำนาญการด้านวิทยุ/โทรทัศน์เพื่อขอความช่วยเหลือ

คำประกาศของประเทศแคนาดา

อุปกรณ์ดิจิทัล Class B นี้เป็นไปตามมาตรฐาน

ICES-003 ของแคนาดา

อุปกรณ์นี้เป็นไปตามมาตรฐาน FCC-Rules, Part-15 และ 21 CFR 1040.10. การใช้งานต้องอยู่ภายใต้เงื่อนไขสองข้อต่อไปนี้:

- อุปกรณ์นี้อาจไม่ก่อให้เกิดการรบกวนที่เป็นอันตราย และ
- อุปกรณ์นี้ต้องรับสัญญาณรบกวนทุกชนิด รวมถึงสัญญาณรบกวนที่อาจก่อให้เกิดการทำงานที่ไม่พึงประสงค์

2 เครื่อง เล่นใหม่ของคุณ

ภายในกล่องมีอะไรบ้าง

ตรวจสอบให้แน่ใจว่าคุณได้รับสินค้าตามรายการต่อไปนี้:

เครื่องเล่น

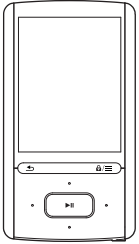

หูฟัง

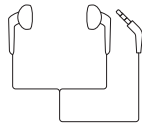

สายเคเบิล USB



คู่มือเริ่มต้นใช้งานอย่างย่อ



เอกสารการรับประกันและความปลอดภัย



หมายเหตุ

- รูปภาพที่ปรากฏเป็นการอ้างอิงเท่านั้น Philips สงวนสิทธิ์ในการออกแบบ / สีสีนของผลิตภัณฑ์โดยไม่ต้องแจ้งล่วงหน้า

ซอฟต์แวร์คอมพิวเตอร์ที่โหลดไปยังเครื่องเล่น

ARIAZ มาพร้อมกับซอฟต์แวร์คอมพิวเตอร์ต่อไปนี้:

- Philips Songbird** (ช่วยคุณในกา
รอัปเดตเฟิร์มแวร์ของเครื่องเล่นและจัดการ
ไลบรารีสื่อของคุณบนพีซีและเครื่องเล่น)

ในการรับ Philips Songbird ออนไลน์,

- บน PC ให้ไปที่ www.philips.com/Songbird หรือ www.philips.com/support

ไฟล์ที่โหลดไปยังเครื่องเล่น

ไฟล์ต่อไปนี้ถูกโหลดไปยัง ARIAZ:

- คู่มือผู้ใช้
- คำถามที่พบบ่อย

ภาพรวม

การควบคุม

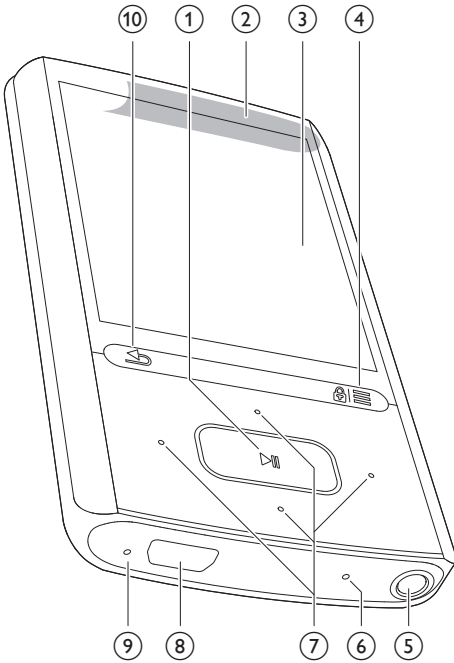

- ① **▶||**
 - กดค้างไว้: เปิดหรือปิดเครื่องเล่น
 - กด: เลือกตัวเลือก หรือเริ่ม/หยุดชั่วคราว/กลับไปเล่นต่อ
- ② **ลำโพง**
- ③ **การแสดงผล**
- ④ **♫ / ≡**
 - กด: แสดงเมนูตัวเลือก
 - กดค้าง: ล็อก/ปลดล็อกปุ่มทั้งหมด
- ⑤ **📏**
 - ช่องเสียบหูฟัง 3.5 มม.
- ⑥ **MIC**
 - ไมโครโฟน

- ⑦ **⏪ / ⏩ / ⏴ / ⏵**
 - ปุ่มนาฬิกา
 - **ในตัวเลือกที่แสดงรายการ:**
 - กด: เข้าไปยังตัวเลือกก่อนหน้า/ถัดไป
 - กดค้างไว้: แสดงอักษรตัวแรกของตัวเลือกปัจจุบันซึ่งเรียงตามลำดับตัวอักษร
 - **บนหน้าจอการเล่น:**
 - กด: เพิ่ม/ลดระดับเสียง
 - กดค้าง: เพิ่ม/ลดระดับเสียงอย่างรวดเร็ว
 - **⏪ / ⏩**
 - **บนหน้าจอการเล่น:**
 - กด: เข้าไปยังไฟล์ก่อนหน้า/ถัดไป
 - กดค้าง: เดินหน้าหรือย้อนกลับอย่างรวดเร็วภายในไฟล์ปัจจุบัน
- ⑧ **🔌**
 - ช่องเสียบ USB สำหรับการชาร์จไฟและถ่ายโอนข้อมูล
- ⑨ **RESET**
 - กดทั้งหมดโดยใช้ปลายปากกาลูกกลิ้งเมื่อหน้าจอไม่ตอบสนองต่อการกดปุ่ม
- ⑩ **↶**
 - กด: ย้อนกลับหนึ่งระดับ
 - กดค้าง: ย้อนกลับไปยังหน้าจอหลัก

หน้าจอหลัก

เมนู	โหมด	เพื่อ
♫	เพลง	เล่นไฟล์เสียง
📁	ช่อง	ฟังเพลงจากรายการสถานีที่ Rhapsody* คุณดาวน์โหลดและถ่ายโอนผ่านซอฟต์แวร์ Rhapsody
📺	วิดีโอ	ชมวิดีโอ
📷	รูปภาพ	ดูรูปภาพ
📻	วิทยุ FM	เชื่อมต่อเพื่อฟังวิทยุ FM

๑	รายการ บันทึก	สร้างหรือฟังรายการบันทึก
■	มุมมอง ไฟล์เดสก์ทอป	ดูไฟล์ในโฟลเดอร์
■	ตัวอ่านข้อ ความ	อ่านไฟล์ข้อความ
*	การตั้งค่า	ปรับแต่งการตั้งค่าของ ARIAZ

หมายเหตุ

- * ช่อง Rhapsody จะเป็นส่วนหนึ่งของหน้าจอหลัก ภายหลังจากเชื่อมต่อ ARIAZ เข้ากับคอมพิวเตอร์ที่มีซอฟต์แวร์ Rhapsody ติดตั้งไว้แล้ว บริการของช่อง Rhapsody ต้องใช้แอคเคาท์ Rhapsody ที่ใช้งานได้และมีในบางภูมิภาคเท่านั้น

การนาวิเกตจากหน้าจอหลัก

- จากหน้าจอหลัก คุณสามารถเข้าใช้เมนูการ ใช้งานโดยกดปุ่มการนาวิเกต **⊞** / **⊞** / **⊞** / **⊞** และ **▶**
- ในการย้อนกลับไปยังหน้าจอก่อนหน้านี้ กด **⏪** ซ้ำๆ หรือกด **⏪** ค้างไว้เพื่อกลับไปหน้าจอหลัก

การสลับไปมาระหว่างหน้าจอหลักและหน้าจอ การเล่น

บนหน้าจอหลัก

ในขณะที่เล่นเพลงหรือวิทยุ

- กด **≡** และเลือก [การเล่น] หรือ [เล่นครั้ง ล่าสุด]

บนหน้าจอการเล่น

- กดค้างที่ **⏪**

การเลือกธีม

ในการเลือกธีมสำหรับหน้าจอ

- บนหน้าจอหลัก, กด **≡** และเลือก [ธีม]

ปุ่มลัด/ปลดล๊อค

เมื่อเปิดเครื่องเล่น ให้ล๊อคเพื่อป้องกันเครื่องทำงาน โดยไม่ตั้งใจ

- กดค้างที่ **⏪** / **≡** เพื่อล๊อคหรือปลดล๊อคปุ่ม
↳ ทุกปุ่มยกเว้นปุ่มปรับเสียงจะถูกล๊อคและ ไอคอนล๊อคจะปรากฏขึ้น

เปิด/ปิดหน้าจอ

ในการประหยัดพลังงาน หน้าจอจะปิดเองอัตโนมัติ หลังจากระยะเวลาที่กำหนดล่วงหน้า ถ้า

- ไม่มีกรดำเนินการใหม่บน ARIAZ; และ
- มีการเลือกค่าใน * > [การตั้งค่าหน้าจอ] > [ตัวตั้งเวลาแบ็คไลท์]

ในการออกจากโหมดประหยัดพลังงาน

- กดปุ่มใดก็ได้

SafeSound

ด้วยหูฟัง SafeSound ช่วยให้ได้รับฟังเพลงอย่าง ปลอดภัย

เมื่อคุณฟังเพลงผ่านหูฟัง แรงดันเสียงที่จะส่งผ่านหู ของคุณจะประมาณ¹ จากคุณสมบัติทางไฟฟ้าของ เครื่องเล่นและหูฟัง จากนั้น การประมาณจะเปรียบ เทียบกับระดับอ้างอิง² ของความดันเสียง ดังนั้น ไอคอนที่มีสีแตกต่างกันจะแสดงเพื่อบ่งบอกสถานะ ของแรงดันเสียงและระดับของความเสียงต่อความ บกพร่องจากการได้ยิน

ระดับของแรงดัน เสียง	ระยะเวลาสูงสุด
๑๙ มากกว่า 90 เดซิเบล	30 นาทีต่อวัน
๑๙ 85 ถึง 90 เดซิเบล	2 ชั่วโมงต่อวัน
๑๙ 80 ถึง 85 เดซิเบล	5 ชั่วโมงต่อวัน
๑๙ ปลอดภัย	มากกว่า 5 ชั่วโมงต่อวัน

เคล็ดลับ

- วิธีการนี้อ้างอิงตามมาตรฐานในยุโรป (50332-1/2)
- 2ระดับการอ้างอิงมาจากข้อกำหนดขั้นต่ำสำหรับสุขภาพและความปลอดภัยที่ข้อกำหนดของยุโรป 2003/10/EC กำหนดไว้สำหรับการเผยแพร่เสียงต่อบุคคลหนึ่ง

การใช้งาน SafeSound

- 1 ตรวจสอบให้แน่ใจว่าคุณได้เสียบปลั๊กหูฟังเข้ากับเครื่องเล่นแล้ว
- 2 บนหน้าจอการเล่นเพลง กด  และเลือก [การตั้งค่าเสียง] > SafeSound
- 3 เลือกตัวเลือก SafeSound

เคล็ดลับ

- สำหรับข้อมูลเพิ่มเติมเกี่ยวกับตัวเลือก SafeSound โปรดดูที่ 'SafeSound'

3 เริ่มต้นใช้งาน

การชาร์จไฟ

ARIAZ มีแบตเตอรี่ในตัวซึ่งสามารถชาร์จผ่านพอร์ต USB ของคอมพิวเตอร์ได้ เชื่อมโยง ARIAZ ไปยัง PC โดยการใส่สายเคเบิล USB

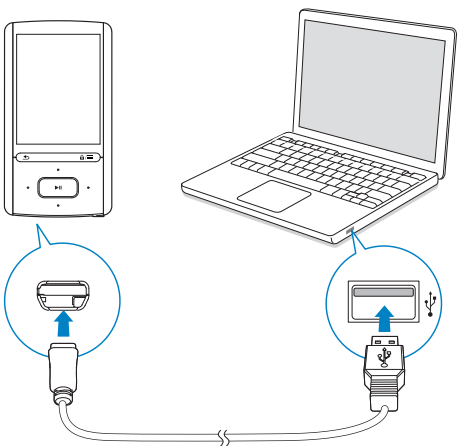

หมายเหตุ

- เมื่อคุณเชื่อมต่อ ARIAZ เข้ากับคอมพิวเตอร์ จะปรากฏตัวเลือกอย่างย่อเพื่อเลือก: [ชาร์จและถ่ายโอน] หรือ [ชาร์จและเล่น] หากไม่ได้เลือกตัวเลือกใดๆ จะใช้ [ชาร์จและถ่ายโอน]
- ในการเล่น ARIAZ เมื่อคุณชาร์จไฟให้เลือก [ชาร์จและเล่น]

การแสดงระดับแบตเตอรี่

หน้าจอจะแสดงระดับสถานะแบตเตอรี่โดยประมาณดังต่อไปนี้:

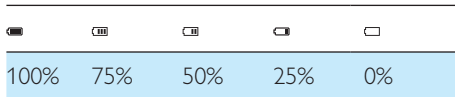

↳ หน้าจอแสดงแบตเตอรี่ที่กะพริบแสดงว่าแบตเตอรี่ใกล้จะหมด เครื่องเล่นจะบันทึกการตั้งค่าทั้งหมดไว้และจะปิดเครื่องภายใน 60 วินาที

หมายเหตุ

- แบตเตอรี่แบบชาร์จได้มีจำนวนรอบของการชาร์จที่จำกัด อายุการใช้งานของแบตเตอรี่และจำนวนรอบของการชาร์จไฟใหม่จะแตกต่างกันไปตามการใช้งานและการตั้งค่า
- ภาพแอนิเมชั่นแสดงการชาร์จจะหยุดลงและ ไอคอนจะปรากฏขึ้นเมื่อเสร็จสิ้นกระบวนการชาร์จ

ในการประหยัดพลังงานแบตเตอรี่และเพิ่มระยะเวลาในการเล่น ให้ทำขั้นตอนต่อไปนี้นับ ARIAZ:

- ตั้งค่าตัวตั้งเวลาปิดไฟหน้าจอให้มีความต่ำลง (ไปที่ * > [การตั้งค่าหน้าจอ] > [ตัวตั้งเวลาแบ็คไลท์])

เปิดหรือปิดเครื่องเล่น

กดค้างที่ ► จนกระทั่งเครื่องเล่นเปิดหรือปิด

การสแตนด์บายและการปิดเครื่องแบบอัตโนมัติ

เครื่องเล่นมีคุณสมบัติสแตนด์บายและปิดเครื่องอัตโนมัติ ซึ่งช่วยให้ประหยัดพลังงานแบตเตอรี่หลังจากอยู่ในโหมดพัก 10 นาที (ไม่มีการเล่นเพลง ไม่มีการกดปุ่มใดๆ) เครื่องเล่นจะปิดการทำงาน

4 เพลง

ถ่ายโอนเพลงไปยังเครื่องเล่น

คุณสามารถถ่ายโอนไลบรารีสื่อ PC ของคุณไปยัง ARIAZ ได้โดย:

- การซิงค์ผ่าน Philips Songbird (โปรดดูที่ 'ซิงค์กับไลบรารีสื่อ PC ผ่าน Philips Songbird' ในหน้า 34); ด้วยซอฟต์แวร์การจัดการสื่อ คุณสามารถเข้าถึงร้านเพลงออนไลน์ สร้างรายการเพลงหรือแก้ไขคอลเลคชันสื่อตามข้อมูลที่กำกับหรือแท็ก ID3
- ลากและวางไฟล์สื่อใน Windows Explorer ด้วยวิธีการดังกล่าว คุณสามารถจัดระเบียบคอลเลคชันสื่อได้ตามโฟลเดอร์ไฟล์

ในการลากและวางไฟล์เพลงใน Windows Explorer

- 1 เชื่อมต่อ ARIAZ เข้ากับ PC
- 2 บน PC ให้คลิก **คอมพิวเตอร์ของฉัน** หรือ **คอมพิวเตอร์**
 - เลือก ARIAZ และสร้างโฟลเดอร์ไฟล์
- 3 บน PC ลากและวางไฟล์สื่อในโฟลเดอร์ไฟล์บน ARIAZ
 - หรือลากและวางไฟล์ในโฟลเดอร์ไฟล์จาก PC ไปที่ ARIAZ

ค้นหาเพลงบนเครื่องเล่น

หลังจากที่คุณซิงค์เครื่องเล่นเข้ากับไลบรารีสื่อของ PC ให้ค้นหาเพลงบนเครื่องเล่น

ค้นหาเพลงตามข้อมูลเพลง

ใน **n** เมตาตาต้าหรือแท็ก ID3 จะจัดเก็บเพลงไว้ใต้คอลเลคชันต่างๆ: [เพลงทั้งหมด], [ศิลปิน], [อัลบั้มรูป], [อัลบั้ม] หรือ [ประเภท] [เพลงทั้งหมด]

- เพลงจะถูกจัดเรียงตามลำดับตัวอักษรของชื่อเพลง
- [ศิลปิน]
- เพลงจะถูกจัดเรียงตามลำดับตัวอักษรของชื่อศิลปิน
 - ในแต่ละชื่อศิลปิน เพลงจะถูกจัดเรียงตามลำดับตัวอักษรของชื่ออัลบั้ม
- [อัลบั้มรูป]
- ภาพขนาดเล็กของอัลบั้มแสดงตามลำดับตัวอักษร
- [อัลบั้ม]
- เพลงจะถูกจัดเรียงตามลำดับตัวอักษรของชื่ออัลบั้ม
- [ประเภท]
- เพลงจะถูกจัดเรียงตามประเภท เช่น ป๊อปหรือร็อก

ค้นหาเพลงตามรายการเพลง

ใน **n** > [รายการเพลง] ให้ค้นหารายการเพลงที่คุณถ่ายโอนมาจากไลบรารีสื่อของ PC

ค้นหาเพลงตามโฟลเดอร์ไฟล์

ใน **n** ให้ค้นหาเพลงตามโฟลเดอร์ไฟล์จัดเรียงไฟล์เพลงตามโฟลเดอร์ไฟล์

- 1 เชื่อมต่อ ARIAZ เข้ากับทีวี
- 2 บน PC ให้คลิก **My Computer** (**คอมพิวเตอร์ของฉัน**) หรือ **Computer** (**คอมพิวเตอร์**)
 - เลือก ARIAZ และสร้างโฟลเดอร์ไฟล์

- 3 บน PC ลากและวางไฟล์เพลงใน
โพลเดอร์ไฟล์บน **ARIAZ**
- หรือลากและวางไฟล์ในโพลเดอร์ไฟล์จาก
PC ไปที่ **ARIAZ**

Superscroll

ในรายการตัวเลือกที่จัดเก็บตามตัวอักษร **Superscroll**
ช่วยให้คุณเลือกตัวเลือกตามตัวอักษรแรก

- กดค้างที่ **⌘** / **⌘** เพื่อเริ่มต้น **Superscroll**
 - ↳ บนหน้าจอ คุณจะเห็นตัวอักษรแรกของ
ตัวเลือกปัจจุบัน



เล่นเพลง

คุณสามารถเริ่มเล่นจากเพลง หรือจากทั้งอัลบั้มหรือ
ศิลปินก็ได้

ในการเริ่มเล่นจากเพลง

- 1 เลือกเพลง
- 2 กด **▶** เพื่อเริ่มเล่น
 - ↳ การเล่นจะเริ่มเล่นจากเพลงปัจจุบัน

บนหน้าจอการเล่น,



- กด **▶▶** เพื่อหยุดชั่วคราวและกลับไปเล่นต่อ
- เพื่อไปที่หน้าจอก่อนหน้า กด **⏪**
 - ↳ หน้าจอการเล่นจะกลับมาในสองสามวินาที
 - ↳ บนหน้าจอการเล่น คุณจะเห็นข้อมูล
ไฟล์และสถานะการเล่น

ในการปรับระดับเสียง

- บนหน้าจอการเล่น กด **⏮** / **⏭**

ในการเลือกไฟล์เพลงบนหน้าจอการเล่น

- กดซ้ำๆ ที่ **⏮** / **⏭**

ในการย้อนกลับหรือเดินหน้าอย่างรวดเร็วในเพลง
ปัจจุบัน

- บนหน้าจอการเล่น กดค้างที่ **⏮** / **⏭**

การเล่นจากคอลเลคชันเดียวกัน

ในระหว่างการเล่นเพลง คุณสามารถเปลี่ยนเพลง
ลงเป็นอีกเพลงหนึ่งในคอลเลคชันเดียวกับเพลงที่
เล่นอยู่ได้

- 1 บนหน้าจอการเล่น, กด **≡** และเลือก **[โหมด
เล่น]**
- 2 ใน **[เล่นเพลงจาก...]**เลือก **[... ศิลปินนี้]**, **[...
อัลบั้มนี้]**, หรือ **[... ประเภทนี้]** กด **▶▶**

↳ คุณจะเริ่มเล่นเพลงตามคิลปิน, อัลบั้ม หรือประเภทปัจจุบัน

↳ คุณบันทึกอัลบั้มหรือคิลปินไปที่รายการเพลง

ในการเล่นเพลงทั้งหมดในเครื่องเล่น

- 1 บนหน้าจอกการเล่น, กด \equiv และเลือก [โหมดเล่น]
- 2 ใน [เล่นเพลงจาก...], เลือก [เพลงทั้งหมด] กด \blacktriangleright

เลือกตัวเลือกการเล่น

บนหน้าจอกการเล่น กด \equiv เพื่อเลือกตัวเลือกการเล่น เช่น โหมดเล่น, การตั้งค่าเสียง และ sleep timer (ตัวตั้งเวลาปิดเครื่อง) (โปรดดูที่ 'การตั้งค่า' ในหน้า 30)

รายการเพลง

บนเครื่องเล่น คุณสามารถพบรายการเพลงต่อไปนี้:

- รายการเพลงที่คุณถ่ายโอนมาจากไลบรารีสื่อของ PC
- รายการเพลงแบบพกพา 3 รายการ สำหรับเพิ่มเพลงลงบนเครื่องเล่น

เพิ่มเพลงในรายการเพลงแบบพกพา

ในการเพิ่มเพลงปัจจุบัน

- 1 เลือกหรือเล่นเพลง
- 2 บนรายการเพลงหรือหน้าจอกการเล่น
 - กด \equiv และเลือก [เพิ่มในรายการเพลง]
- 3 เลือกรายการเพลงแบบพกพา กด \blacktriangleright
↳ คุณบันทึกเพลงปัจจุบันไปที่รายการเพลง

ในการเพิ่มอัลบั้มหรือคิลปิน

- 1 เลือกอัลบั้มหรือคิลปิน
- 2 ในการรายการอัลบั้มหรือคิลปิน
 - กด \equiv และเลือก [เพิ่มในรายการเพลง]
- 3 เลือกรายการเพลงแบบพกพา กด \blacktriangleright

การลบเพลงจากรายการเพลงแบบพกพา

ลบเพลงปัจจุบันจากรายการเพลง

- 1 บนหน้าจอกการเล่น, กด \equiv > [ลบออกจากรายการเพลง]
- 2 เลือกรายการเพลงแบบพกพา กด \blacktriangleright
↳ คุณลบเพลงปัจจุบันจากรายการเพลงที่เลือก

ลบเพลงทั้งหมดในรายการเพลง

- 1 เลือก [รายการเพลง] > [ลบรายการเพลง].
- 2 เลือกรายการเพลงแบบพกพา กด \blacktriangleright
↳ คุณลบเพลงทั้งหมดจากรายการเพลง

การลบเพลงจากเครื่องเล่น

ในการลบเพลง

- 1 เลือกหรือเล่นเพลง
- 2 บนรายการเพลงหรือหน้าจอกการเล่น
 - กด \equiv และเลือก [ลบ]
- 3 เลือก [ใช่]
↳ เพลงปัจจุบันถูกลบออกจากเครื่องเล่นแล้ว

ในการลบคิลปินหรืออัลบั้ม

- 1 เลือกคิลปินหรืออัลบั้ม
- 2 บนรายการคิลปินหรืออัลบั้ม
 - กด \equiv และเลือก [ลบ]
- 3 เลือก [ใช่]
↳ คิลปินหรืออัลบั้มปัจจุบันถูกลบออกจากเครื่องเล่นแล้ว

5 หนังสือเสียง

- ทำตามคำแนะนำบนหน้าจอไปจนเสร็จสิ้นการติดตั้ง

ไปที่ [หน้า > \[หนังสือเสียง\]](#) เพื่อเล่นหนังสือในรูปแบบเสียงที่คุณดาวน์โหลดมาจาก www.audible.com

การซิงค์หนังสือเสียงกับเครื่องเล่น

ดาวน์โหลดและติดตั้งซอฟต์แวร์ **AudibleManager** จาก www.audible.com ลงบน PC คุณสามารถทำสิ่งเหล่านี้ได้ ผ่านทางซอฟต์แวร์



- ดาวน์โหลดหนังสือเสียงจาก www.audible.com ลงบนไลบรารีของหนังสือเสียงของ PC
- ซิงค์หนังสือเสียงกับเครื่องเล่น

การติดตั้ง AudibleManager ลงบน PC

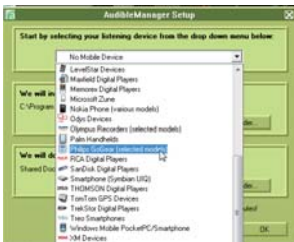
- เชื่อมต่อ PC ของคุณไปยังอินเทอร์เน็ต
- ดาวน์โหลดซอฟต์แวร์ **AudibleManager** สำหรับเครื่องเล่น MP3/ MP4 www.audible.com
- ติดตั้งซอฟต์แวร์ลงบน PC:
 - บนหน้าจอการตั้งค่า เลือก **Philips GoGear** (เฉพาะบางรุ่นเท่านั้น) จากรายการแบบดรอพดาวน์ของอุปกรณ์ในการฟัง



การดาวน์โหลดหนังสือเสียงลงบน PC

- เชื่อมต่อ PC ของคุณไปยังอินเทอร์เน็ต
- เริ่มใช้ **AudibleManager** ใน PC ของคุณ
- บน **AudibleManager** คลิกปุ่ม **My Library Online** (ไลบรารีออนไลน์ของฉัน) เพื่อเชื่อมต่อไปยัง www.audible.com
- เลือกและดาวน์โหลดหนังสือเสียง:
 - เลือกอินโดยี่ใช้แอดเคาท์ของคุณที่ www.audible.com
 - ดาวน์โหลดหนังสือเสียงในรูปแบบของ  หรือ 
 - ↳ หนังสือที่ดาวน์โหลดมาจะเพิ่มไปยังไลบรารีบน **AudibleManager** ของคุณโดยอัตโนมัติ

การซิงค์กับเครื่องเล่น

- เริ่มใช้ **AudibleManager** ใน PC ของคุณ
- เชื่อมต่อเครื่องเล่นกับ PC รอจนกว่า **AudibleManager** จะจดจำเครื่องเล่น
- ใน **AudibleManager** คลิก **Add to Device** (เพิ่มไปยังอุปกรณ์)
 - เมื่อคุณเชื่อมต่อเครื่องเล่นกับ **AudibleManager** เป็นครั้งแรก ให้เปิดใช้งานเครื่องเล่นเมื่อพร้อมท์

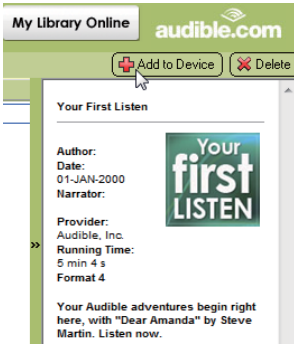

ในการตรวจสอบหนังสือเสียงที่โอนไปยังเครื่องเล่น

ดูหน้าต่างเครื่องเล่นใน AudibleManager

- หากจำเป็น, คลิก Refresh Device (รีเฟรชอุปกรณ์)

ค้นหาหนังสือเสียงบนเครื่องเล่น

ใน **น** > [หนังสือเสียง], ไฟล์หนังสือเสียงจะถูกจัดเรียงตามชื่อหนังสือ หรือผู้แต่ง

[หนังสือ]

- หนังสือจะถูกจัดเรียงตามลำดับตัวอักษรของชื่อหนังสือ

[ผู้แต่ง]

- หนังสือจะถูกจัดเรียงตามลำดับตัวอักษรของชื่อผู้แต่ง

เล่นหนังสือเสียง

- 1 เลือกหนังสือ
- 2 กด **▶▶** เพื่อเริ่มเล่น
 - ↳ บนหน้าจอการเล่น, คุณจะเห็นข้อมูลหนังสือและสถานะการเล่น

ในการเล่นหนังสือที่เล่นล่าสุดต่อ

- ใน [หนังสือเสียง], เลือก [กลับไปที่ [book name]]

บนหน้าจอการเล่น

- กด **▶▶** เพื่อหยุดชั่วคราวและกลับไปเล่นต่อ
- เพื่อไปที่หน้าจอก่อนหน้า กด **◀**

ในการเลือกความเร็วในการเล่นขณะเล่น

- บนหน้าจอการเล่น, กด **≡ >** [ความเร็วในการเล่น] เลือกตัวเลือก

ในการข้ามชื่อหรือส่วนต่างๆ ขณะเล่น

- 1 บนหน้าจอการเล่น, กด **≡ >** [โหมดการนำเวดจ์] เลือก [ชื่อ] หรือ [ส่วน]
- 2 บนหน้าจอการเล่น, กด **⏮** / **⏭**

การใช้บุ๊กมาร์ค

คุณสามารถเพิ่มบุ๊กมาร์คได้ถึง 10 ครั้งในเวลาการเล่นบนหนังสือเสียง เริ่มเล่นจากเวลาเล่นที่บุ๊กมาร์คไว้ตามที่ต้องการ

ในการเพิ่มบุ๊กมาร์ค

- 1 บนหน้าจอการเล่น กด **≡** และเลือก [บุ๊กมาร์ค] > [เพิ่มบุ๊กมาร์ค]
- 2 เลือกตำแหน่ง
 - ↳ เวลาเล่นปัจจุบันจะถูกเพิ่มไปยังตำแหน่งในรายการของบุ๊กมาร์ค

ในการเล่นจากเวลาเล่นที่บุ๊กมาร์คไว้

- บนหน้าจอการเล่น กด \equiv และเลือก
[บู๊ตมาร์ค] > [ไปที่บู๊ตมาร์ค] เลือกตัว
เลือก
↳ เริ่มเล่นจากเวลาเล่นที่บู๊ตมาร์คไว้

ในการลบบู๊ตมาร์ค

- บนหน้าจอการเล่น กด \equiv และเลือก
[บู๊ตมาร์ค] > [ลบบู๊ตมาร์ค] เลือกตัวเลือก
↳ คุณจะลบเวลาเล่นออกจากรายการขอ
งบู๊ตมาร์ค

การลบหนังสือเสียงออกจาก เครื่องเล่น

- บนหน้าจอการเล่น กด \equiv > [ลบหนังสือ
เสียง]
↳ หนังสือเสียงปัจจุบันถูกลบออกจาก
เครื่องเล่นแล้ว

6 Rhapsody

ไปที่ ๑ เพื่อเล่นรายการสถานี Rhapsody ที่คุณดาวน์โหลดและถ่ายโอนผ่านซอฟต์แวร์

Rhapsody

☰ หมายถึง

- บริการ Rhapsody จะมีให้ในบางประเทศเท่านั้น

การถ่ายโอนจาก Rhapsody ไปยังเครื่องเล่น

- 1 ไปยัง www.rhapsody.com เพื่อขอรับซอฟต์แวร์ Rhapsody
- 2 เชื่อมต่อเครื่องเล่นเข้ากับ PC ที่ติดตั้งซอฟต์แวร์ Rhapsody แล้ว
- 3 ถ่ายโอนรายการสถานีไปยังเครื่องเล่น ผ่านซอฟต์แวร์ Rhapsody
 - ↳ บนเครื่องเล่น ๑ จะปรากฏขึ้นบนหน้าจอหลัก
 - ↳ บนเครื่องเล่น ค้นหารายการสถานีใน ๑

การจัดเรทเพลง

จัดเรทต่างๆ หรือระงับเพลงที่คุณไม่ต้องการฟัง คุณสามารถปรับแต่งรายการสถานีได้ตามที่ต้องการ

- 1 บนหน้าจอการเล่น, กด ☰ และเลือก [จัดเรทแทร็ค]
- 2 กด ⏮ / ⏭ เพื่อเลือกการจัดเรท กด ▶▶ เพื่อยืนยันตัวเลือก

การเพิ่มเพลงไปยังไลบรารีเพลง

เพิ่มเพลง Rhapsody ไปยัง ๗ คุณสามารถค้นหาและเล่นเพลงได้เหมือนกับที่ทำใน ๗

- 1 ใน ๑ เลือกรายการสถานี
- 2 กด ☰ และเลือก [เพิ่มในไลบรารีเพลง]
 - ↳ รายการสถานีจะถูกเพิ่มลงใน ๗ แล้ว

การต่ออายุสมาชิกแทร็ค

การที่คุณเป็นสมาชิก Rhapsody ทำให้คุณสามารถเล่นเพลงสำหรับสมาชิก บนเครื่องเล่นของคุณได้ในช่วงเวลาหนึ่ง

หากช่วงเวลานั้นหมดอายุไป ให้ทำการต่ออายุดังต่อไปนี้:

- 1 ตรวจสอบให้แน่ใจว่าคุณยังมีสมาชิกภาพของ Rhapsody
- 2 บน PC ของคุณ, ให้เริ่มต้นซอฟต์แวร์ Rhapsody และล็อกอินไปที่แอคเคาท์ Rhapsody ของคุณ
- 3 เชื่อมต่อเครื่องเล่นกับ PC

ในการตรวจสอบข้อมูลสมาชิกบนเครื่องเล่น

- เลือก ๑ แล้วกด ☰ > [ข้อมูลการสมัครเป็นสมาชิก]

7 วิดีโอ

การถ่ายโอนวิดีโอไปยังเครื่องเล่น

ถ่ายโอนวิดีโอจากไลบรารี PC ของคุณไปยังเครื่องเล่น

ค้นหาวิดีโอบนเครื่องเล่น

การค้นหาวิดีโอตามชื่อไฟล์

- ไปที่ □
 - วิดีโอจะถูกจัดรายการตามลำดับตัวอักษรของชื่อไฟล์

การค้นหาเพลงตามโฟลเดอร์ไฟล์

- ไปที่ ■
 - วิดีโอจะถูกจัดเรียงตามโฟลเดอร์ไฟล์เหมือนกับบน PC

การเล่นวิดีโอ

- เลือกวิดีโอ
- กด ►► เพื่อเริ่มเล่น
 - วิดีโอเล่นในมุมมองแนวนอน

บนหน้าจอการเล่น

- กด ►► เพื่อหยุดชั่วคราวและกลับไปเล่นต่อ

ในการเลือกไฟล์วิดีโอบนหน้าจอการเล่น,

- กดซ้ำๆ ที่ ◂ / ▸

ในการย้อนกลับหรือเดินหน้าอย่างรวดเร็วในวิดีโอปัจจุบัน,

- บนหน้าจอการเล่น, กดค้างที่ ◂ / ▸

เลือกความสว่าง

- บนหน้าจอการเล่น, กด ≡ และเลือก [ความสว่าง]
- กด ◂ / ▸ เพื่อเลือกตัวเลือก
- กด ►►

การลบวิดีโอออกจากเครื่องเล่น

- เลือกหรือเล่นวิดีโอ
- บนรายการวิดีโอหรือหน้าจอการเล่น
 - กด ≡ และเลือก [ลบวิดีโอ]
 - วิดีโอปัจจุบันถูกลบออกจากเครื่องเล่นแล้ว

8 รูปภาพ

การเพิ่มรูปภาพลงในเครื่องเล่น

- 1 เชื่อมต่อ **ARIAZ** กับคอมพิวเตอร์
- 2 บน PC ให้คลิก **คอมพิวเตอร์ของฉัน** หรือ **คอมพิวเตอร์**
 - เลือก **ARIAZ** และสร้างโฟลเดอร์ไฟล์
- 3 บน PC ลากและวางไฟล์ไปยังโฟลเดอร์ไฟล์บน **ARIAZ**
 - หรือลากและวางไฟล์ในโฟลเดอร์ไฟล์จาก PC ไปที่ **ARIAZ**

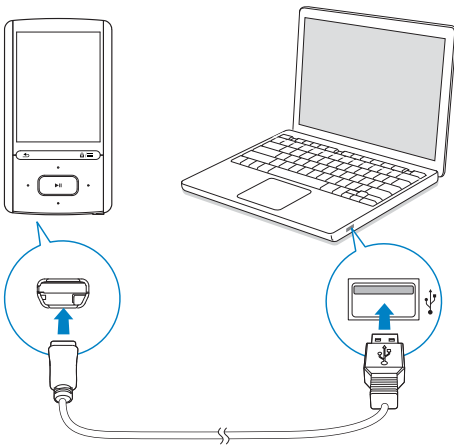

การค้นหารูปภาพบนเครื่องเล่น

- ค้นหารูปภาพตามชื่อไฟล์
- ไปที่ ๘
 - ↳ รูปภาพจะถูกจัดรายการเรียงตามลำดับตัวอักษรของชื่อไฟล์

การค้นหารูปภาพตามโฟลเดอร์ไฟล์

- ไปที่ ๙
- ↳ รูปภาพจะถูกจัดเรียงตามโฟลเดอร์ไฟล์เหมือนกับบน PC

ดูรูปภาพ

- เลือกรูปภาพ กด ►► เพื่อดูรูปภาพที่เลือกแบบเต็มหน้าจอ
- ↳ ภาพถูกแสดงในมุมมองแนวนอน

บนหน้าจอการเล่น

- กด ◂ / ▸ เพื่อหมุนรูปภาพ
- กด ◂◂ / ▸▸ เพื่อเลือกภาพ

เริ่มเล่นภาพสไลด์

- เมื่อคุณดูภาพแบบเต็มจอ, กด ►► เพื่อเริ่มเล่นภาพสไลด์
- ↳ รูปภาพจะเล่นไปที่ละภาพ

เลือกตัวเลือกการเล่น

ในหน้าจอการเล่น, กด ≡ เพื่อเลือกตัวเลือกการเล่น:

[ความสว่าง]	เลือกความสว่างของหน้าจอ
[ตัวตั้งเวลาแบ็คไลท์]	เลือกค่า เมื่อพ้นระยะเวลาที่เลือก หน้าจอจะปิดโดยอัตโนมัติ

ใน [การตั้งค่าภาพสไลด์] เลือกตัวเลือกสำหรับภาพสไลด์

[เวลาต่อสไลด์]	เลือกรอบเวลาระหว่างภาพสไลด์สองภาพ
----------------	-----------------------------------

[ซ้ำ]	เล่นรูปภาพในโฟลเดอร์ปัจจุบันซ้ำๆ
-------	----------------------------------

[สลับ] เล่นรูปภาพในโฟลเดอร์ปัจจุบันสู่การ
เรียงลำดับ

การลบรูปภาพออกจากเครื่อง เล่น

- 1 เลือกหรือเล่นรูปภาพ
- 2 บนรายการรูปภาพหรือหน้าจอการเล่น
 - กด \equiv และเลือก **[ลบภาพ]**
 - ↳ รูปภาพปัจจุบันถูกลบออกจากเครื่อง
เล่นแล้ว

9 วิทยุ FM

หมายเหตุ

- เสียบหูฟังที่ให้มาเมื่อต้องการจูนหาคคลื่นสถานีวิทยุ หูฟังทำหน้าที่เป็นสายอากาศอีกด้วย เพื่อการรับสัญญาณได้ดีขึ้น ให้ขยับสายหูฟังไปในทิศทางต่างๆ กัน

การจูนสถานีวิทยุ

หาคคลื่นอัตโนมัติ

เมื่อคุณไปที่ ๒ เป็นครั้งแรก ให้เริ่มหาคคลื่นอัตโนมัติ เพื่อค้นหาสถานีเมื่อพร้อมที่ สามารถจัดเก็บสถานีที่ตั้งไว้ล่วงหน้าได้ถึง 30 สถานี

ในรายการสถานีที่ตั้งไว้ล่วงหน้า

- กด $\cdot\cdot$ หรือ $\cdot\cdot$ ซ้ำๆ กันเพื่อเลือกสถานี กด \gg เพื่อเริ่มเล่น

ในการเลือกสถานีที่ตั้งไว้ล่วงหน้าบนหน้าจอการเล่น

- กด $\cdot\cdot$ หรือ $\cdot\cdot$ ซ้ำๆ

หรือ

- กด \equiv และเลือก [สถานีที่ตั้งไว้ล่วงหน้า]
↳ รายการสถานีที่ตั้งไว้ล่วงหน้าจะแสดงขึ้น



* เคล็ดลับ

- เมื่อคุณเปลี่ยนสถานที่ (ตัวอย่างเช่น เปลี่ยนเมืองหรือประเทศ) รีสตาร์ทหาคคลื่นอัตโนมัติเพื่อการรับสัญญาณที่ดีที่สุด บนหน้าจอการเล่น, กด \equiv และเลือก [หาคคลื่นอัตโนมัติ]

หาคคลื่นด้วยตนเอง

ในการเลือกความถี่หรือสถานี

1 บนหน้าจอการเล่น, กด \equiv และเลือก [หาคคลื่นวิทยุด้วยตนเอง]

2 กด $\cdot\cdot$ ค้างไว้ หรือ $\cdot\cdot$

↳ คุณจูนไปยังสถานีที่อยู่ถัดไปจากความถี่ในปัจจุบัน

- สำหรับการหาคคลื่น, กด $\cdot\cdot$ หรือ $\cdot\cdot$ ซ้ำๆ

การฟังผ่านลำโพง

คุณสามารถฟังวิทยุผ่านลำโพงหรือหูฟังได้

ในการเล่นผ่านลำโพงหรือหูฟัง

1 บนหน้าจอการเล่น, กด \equiv และเลือก Channel out (ช่องสัญญาณออก)

2 เลือก [ลำโพง] หรือ Headphones (หูฟัง)

ในการปิดเสียงหรือเปิดเสียงการเล่นวิทยุ

- บนหน้าจอการเล่น, กด \gg

จัดเก็บสถานีที่ตั้งไว้ล่วงหน้า

ภายใน ARIAZ คุณสามารถจัดเก็บสถานีที่ตั้งไว้ล่วงหน้าได้ถึง 30 สถานี

1 การหาคคลื่นสถานีวิทยุ

2 บนหน้าจอการเล่น, กด \equiv และเลือก [บันทึกสถานีที่ตั้งไว้]

3 กด $\cdot\cdot$ หรือ $\cdot\cdot$ เพื่อเลือกตำแหน่งในรายการสถานีที่ตั้งไว้ล่วงหน้า, กด \gg

↳ สถานที่ปัจจุบันถูกบันทึกไปที่ตำแหน่งนั้น

ในการลบสถานที่ที่ตั้งไว้ล่วงหน้าปัจจุบัน

1 บนหน้าจอการเล่น กด \equiv และเลือก [ลบสถานที่ที่ตั้งล่วงหน้า]

2 เลือก [ใช่]

↳ สถานที่ปัจจุบันถูกลบออกจากรายการสถานที่ที่ตั้งไว้ล่วงหน้า

10 การบันทึก

ทำรายการบันทึกเสียง

ด้วย ARIAZ, คุณสามารถบันทึก:

- บันทึกเสียงผ่านไมโครโฟนในตัว

บันทึกเสียงพูด/เสียง

- 1 ใน ๕, เลือก [เริ่มการบันทึกเสียง]
↳ หน้าจอการบันทึกปรากฏขึ้น
- 2 ตรวจสอบให้แน่ใจว่าไมโครโฟนอยู่ใกล้กับแหล่งเสียงที่จะบันทึก

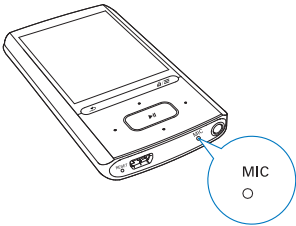

- 3 กด ► เพื่อสลับไปมาระหว่างบันทึกและหยุดชั่วคราว กด ◀ เพื่อหยุด
- 4 เลือก [ใหม่] เพื่อบันทึกเสียง
↳ รายการบันทึกถูกบันทึกไว้ที่ ๕ > [ไลบรารีรายการบันทึก] > [การบันทึกเสียง] (รูปแบบชื่อไฟล์: VOICEXXX.MP3 ซึ่ง XXX คือหมายเลขเสียงที่บันทึกที่ถูกสร้างขึ้นโดยอัตโนมัติ)

ฟังเสียงที่บันทึก

- 1 ใน ๕ > [ไลบรารีรายการบันทึก] เลือกเสียงที่บันทึก
- 2 กด ► เพื่อเริ่มเล่น
เพื่อเลือกไฟล์บนหน้าจอการเล่น
 - กดซ้ำๆ ที่ ◂ / ▸ในการย้อนกลับหรือเดินหน้าอย่างรวดเร็วในไฟล์ปัจจุบัน,
 - บนหน้าจอการเล่น, กดค้างที่ ◂ / ▸

ลบรายการบันทึกออกจากเครื่องเล่น

- 1 เลือกหรือเล่นเสียงที่บันทึก
- 2 บนรายการบันทึกหรือหน้าจอการเล่น,
 - กด ≡ และเลือก [ลบ]
↳ เสียงที่บันทึกปัจจุบันถูกลบจากเครื่องเล่นแล้วในการลบรายการบันทึกทั้งหมดบนเครื่องเล่น
 - ใน ๕ > [ไลบรารีรายการบันทึก] เลือก [ไลบรารีรายการบันทึก] เลือก [ลบทั้งหมด]

การถ่ายโอนรายการบันทึกไปยังคอมพิวเตอร์

- 1 เชื่อมต่อ ARIAZ กับคอมพิวเตอร์
- 2 บน PC ให้คลิก My Computer (คอมพิวเตอร์ของฉัน) หรือ Computer (คอมพิวเตอร์)
 - เลือก ARIAZ;
 - ใน ARIAZ เลือกรายการบันทึกใน รายการบันทึก > เสียง
- 3 ลากและวางไฟล์เสียงที่บันทึกไปยังตำแหน่งบน PC

11 ตัวอ่านข้อความ

คุณสามารถอ่านไฟล์ข้อความได้ (ไฟล์ .txt) บนเครื่องเล่น

เพิ่มไฟล์ข้อความไปที่เครื่องเล่น

- 1 เชื่อมต่อ ARIAZ กับคอมพิวเตอร์
- 2 บน PC ให้คลิก คอมพิวเตอร์ของฉัน หรือ คอมพิวเตอร์
 - เลือก ARIAZ และสร้างโฟลเดอร์ไฟล์
- 3 บน PC ลากและวางไฟล์ในโฟลเดอร์ไฟล์บน ARIAZ
 - หรือลากและวางไฟล์ในโฟลเดอร์ไฟล์จาก PC ไปที่ ARIAZ

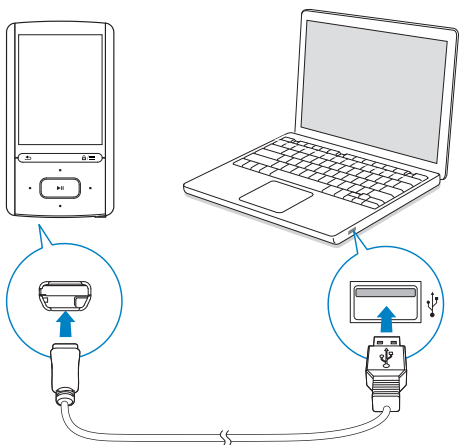

การค้นหาไฟล์ข้อความบนเครื่องเล่น

ค้นหาไฟล์ข้อความในรายการไฟล์

- จากหน้าจอหลัก, เลือก ■
 - ↳ รายการของไฟล์ข้อความจะแสดงขึ้น
 - ↳ ไฟล์ข้อความถูกจัดเรียงตามลำดับตัวอักษรของโฟลเดอร์ไฟล์

ค้นหาไฟล์ข้อความตามโฟลเดอร์ไฟล์

- ใน ■ เลือกโฟลเดอร์ไฟล์และไฟล์ตามที่คุณจัดเรียงบน PC

อ่านไฟล์ข้อความ

- 1 เลือกไฟล์ข้อความ
- 2 กด ► เพื่อเริ่มเล่น
- 3 บนหน้าจอการเล่น
 - กด ⏪ หรือ ⏩ เพื่อเปลี่ยนหน้า;
 - กด ⏮ หรือ ⏭ เพื่อเลื่อนขึ้นหรือเลื่อนลง

ในการเพิ่มหรือลดขนาดตัวอักษร

- ในหน้าจอการเล่น, กด ≡ เพื่อเลือกตัวเลือก

ลบรายการบันทึกออกจากเครื่องเล่น

- 1 เลือกหรือเล่นไฟล์ข้อความ
- 2 บนรายการไฟล์ข้อความหรือหน้าจอการเล่น,
 - กด ≡ และเลือก [ลบ]
 - ↳ ไฟล์ข้อความปัจจุบันถูกลบจากเครื่องเล่นแล้ว

12 มุมมองโฟลเดอร์

ไปที่ ■ เพื่อดูและเล่นไฟล์สื่อจากไลบรารีสื่อบนเครื่องเล่น

เพลง: สำหรับไฟล์เพลงที่คุณซิงค์กับเครื่องเล่นผ่าน

Philips Songbird

วิดีโอ: สำหรับไฟล์วิดีโอที่คุณซิงค์กับเครื่องเล่นผ่าน

Philips Songbird

รายการเพลง: สำหรับรายการเพลงที่คุณซิงค์กับเครื่องเล่น และรายการเพลงแบบพกพาที่คุณสร้างบนเครื่องเล่น

บริการ: สำหรับหนังสือเสียงที่คุณซิงค์กับเครื่อง

เล่นผ่าน **AudibleManager** หรือรายการช่องของ

Rhapsody ที่คุณซิงค์กับเครื่องเล่นผ่านซอฟต์แวร์

Rhapsody;

รายการบันทึก: สำหรับการบันทึกเสียงที่คุณบันทึกบนเครื่องเล่น

ในการค้นหาไฟล์ที่ถ่ายโอนใน Windows

Explorer,

- ค้นหาไฟล์ที่คุณจัดระเบียบใน Windows Explorer บน PC

13 การตั้งค่า

ใน * เลือกตัวเลือกของคุณสำหรับเครื่องเล่น

1 กด / เพื่อเลือกตัวเลือก

2 กด เพื่อยืนยัน

โหมดเล่น

ใน [โหมดเล่น], เลือกโหมดการเล่นเพื่อเล่นเพลง:
[เล่นเพลงจาก...]

เปลี่ยนเพลงเป็นอีกเพลงหนึ่งใน
คอลเลคชันเดียวกับเพลงที่เล่นอยู่

[ซ้ำ]

[ซ้ำ 1] เล่นซ้ำเพลงปัจจุบัน

[ซ้ำทั้งหมด] เล่นซ้ำทุกเพลงในโพลเดอ์ปัจจุบัน

[สลับ]

[เปิด] เล่นทุกเพลงในโพลเดอ์ปัจจุบันโดย
เรียงแบบสุ่ม

หากทั้ง [ซ้ำทั้งหมด] และ [สลับ] ถูกเปิดใช้งาน,

- การเล่นซ้ำเพลงในโพลเดอ์ปัจจุบันทั้งหมด
จะเรียงแบบสุ่ม

การตั้งค่าเสียง

[FullSound] เรียกคืนรายละเอียดโชนิกที่สูญเสีย
จากการบีบอัดเพลง (เช่น MP3,
WMA)

[อีควอไลเซอร์] กำหนดการตั้งค่าเสียงตามต้องการ

หมายเหตุ

- อีควอไลเซอร์จะถูกปิดเมื่อคุณเลือก FullSound

SafeSound

Switch on (เปิด) SafeSound

- ใน [SafeSound], เลือก [เปิด]

ความดังปลอดภัยอัตโนมัติ

หากคุณเลือกระดับเสียงที่สูงกว่าระดับเสียงปลอดภัย
[ความดังปลอดภัยอัตโนมัติ] จะค่อยๆ ปรับระดับ
เสียงให้เป็นระดับเสียงปลอดภัย

- ใน [การตั้งค่า SafeSound] เลือก [ความ
ดังปลอดภัยอัตโนมัติ] > [เปิด]

จำกัดระดับเสียง

ในการตั้งค่าการจำกัดความดังสำหรับตัวคุณเอง เลือก
[การตั้งค่า SafeSound] > [จำกัดระดับเสียง]

- กด / เพื่อตั้งค่าการจำกัดความดัง กด
 เพื่อยืนยัน

ตัวตั้งเวลาปิดเครื่อง

เปิดตัวตั้งเวลา ARIAZ สามารถปิดเครื่องโดยอัตโนมัติ
หลังจากระยะเวลาหนึ่ง

- ใน [Sleep timer] > [ตั้ง Sleep Timer]
เลือกตัวเลือก กด
↳ หลังจากระยะเวลาที่เลือก อุปกรณ์
รถจะปิดโดยอัตโนมัติ

หลังจากเปิด Sleep timer

- ให้เลือก * > [Sleep timer]
- หรือ, บนหน้าจอการเล่นเพลง กด >
[Sleep timer]
↳ คุณจะเห็นเวลาที่เหลืออยู่ ก่อนที่เครื่อง
เล่นจะปิด

การตั้งค่าหน้าจอ

[ความสว่าง] ปรับความสว่างของหน้าจอ

[ธีม] เลือกธีมสำหรับหน้าจอ

ตัวตั้งเวลาปิดไฟหน้าจอ

หน้าจอจะเข้าสู่โหมดพัก หากไม่มีกรดำเนินการใหม่ๆ บนเครื่องเล่น หากเกินระยะเวลาที่กำหนดไว้ล่วงหน้า หน้าจอพักจะเปิดโดยอัตโนมัติ เพื่อเป็นการประหยัดแบตเตอรี่ ให้เลือกตั้งค่าระยะเวลาต่ำ

เพื่อตั้งค่าระยะเวลา:

1 จากหน้าจอหลัก, เลือก * > [การตั้งค่าหน้าจอ] > [ตัวตั้งเวลาเปิด/ปิดไฟ]

2 เลือกระยะเวลา

↳ หากเกินระยะเวลาที่เลือกไว้ หน้าจอไม่ใช้งานจะเปิดโดยอัตโนมัติ

เคล็ดลับ

- เพื่อจุดประสงค์ในการประหยัดพลังงาน ให้เลือกค่าที่ต่ำ

ในการออกจากโหมดประหยัดพลังงาน

- กดปุ่มใดก็ได้

รูปภาพหน้าจอ

หากคุณสามารถเลือกภาพพักหน้าจอไว้ ภาพพักหน้าจอ นั้นจะปรากฏขึ้นหลังจากเกินระยะเวลาที่กำหนดล่วงหน้า ในการเลือกภาพพักหน้าจอ

1 จากหน้าจอหลัก เลือก * >

[การตั้งค่าหน้าจอ] > [ภาพพักหน้าจอ]

2 ใน [ภาพพักหน้าจอ], กด  /  และ  เพื่อเลือกตัวเลือก:

[ไม่มี] แสดงหน้าจอว่าง

[นาฬิกา
ดิจิทัล]

[อัลบั้มรูป] แสดงปก CD ของเพลงปัจจุบันหรือเพลงล่าสุดที่เล่น หากมี

[ปิดหน้าจอ] ปิดหน้าจอ

[โหมด
สล็อต]

ในการออกจากภาพพักหน้าจอ

- กดปุ่มใดก็ได้

การตั้งค่าภาพสไลด์

[เวลาต่อ
สไลด์]

[ซ้ำ]

[สลับ]

ภาษา

คุณสามารถเปลี่ยนการเลือกภาษาใน [ภาษา] ได้

การตั้งค่าการเชื่อมต่อ PC

ใน [การตั้งค่าการเชื่อมต่อ PC], เลือกวิธีที่เครื่องเล่นจะเชื่อมต่อไปยัง PC สามารถใช้ PC เข้าถึงเครื่องเล่นได้ ผ่านกลุ่มอุปกรณ์เก็บข้อมูลแบบ USB (MSC) หรือ Media Transfer Protocol (MTP)

[MSC] *ให้เครื่องเล่นทำงานเหมือนเป็นไดรฟ์ Philips Songbird คลิกที่ไดรฟ์ Philips Songbird เพื่อเริ่มการติดตั้งโปรแกรมบน PC

[MTP] ระหว่างการซิงค์กับเครื่องเล่น สามารถแปลงเพลงที่มีการปกป้องลิขสิทธิ์เป็นรูปแบบที่เล่นได้ ผ่าน Philips Songbird

เคล็ดลับ

- *ตรวจสอบให้แน่ใจว่าคุณเลือก [เปิดใช้] ใน * > CD-ROM

ข้อมูลของคุณ

ใน [ข้อมูล] เรียนรู้ข้อมูลต่อไปนี้เกี่ยวกับเครื่องเล่น:
[ข้อมูลเครื่องเล่น]

[รุ่น:] ชื่อผลิตภัณฑ์แบบเต็ม
ตรวจสอบชื่อผลิตภัณฑ์แบบเต็มเมื่อทำการอัปเดตเฟิร์มแวร์จากเว็บไซต์ฝ่ายสนับสนุน

[เวอร์ชันเฟิร์มแวร์:] เวอร์ชันเฟิร์มแวร์ปัจจุบัน
ตรวจสอบเวอร์ชันเฟิร์มแวร์เมื่อ

ทำการอัปเดตเฟิร์มแวร์จากเว็บไซต์ฝ่ายสนับสนุน

[ไซต์สนับสนุน] เว็บไซต์ที่ให้การสนับสนุนอุปกรณ์

[เนื้อที่ดิสก์]

[พื้นที่ว่าง:] พื้นที่การจัดเก็บที่มีว่าง]

[พื้นที่รวม:] ขนาดหน่วยความจำรวม:]

[เพลง] พื้นที่ที่จัดเก็บเพลง

[ภาพ] พื้นที่ที่จัดเก็บรูปภาพ

[วิดีโอ] พื้นที่ที่จัดเก็บวิดีโอ

[ประเภทไฟล์ที่รองรับ]

[เพลง] ชนิดไฟล์เพลงที่รองรับ

[ภาพ] ชนิดไฟล์รูปภาพที่รองรับ

[วิดีโอ] ชนิดไฟล์วิดีโอที่รองรับ

ข้อมูล Rhapsody

หากคุณซิงค์รายการสถานีจาก Rhapsody เข้ากับเครื่องเล่นแล้ว ค้นหาข้อมูลการสมัครเป็นสมาชิกได้ใน [ข้อมูล Rhapsody] ต่ออายุสมาชิกทันทีเมื่อถึงช่วงเวลาหมดอายุ

ฟอร์แมตอุปกรณ์

การฟอร์แมตเครื่องเล่น คุณจะลบข้อมูลทั้งหมดที่จัดเก็บในอุปกรณ์

- เลือก [ฟอร์แมตอุปกรณ์] แล้วเลือก [ใช่] เมื่อพร้อม

การตั้งค่าตามแบบโรงงาน

ใน [การตั้งค่าจากโรงงาน], เรียกคืนการตั้งค่าจากโรงงาน ไฟล์ที่ถ่ายโอนไปยังเครื่องเล่นจะถูกเก็บไว้

CD ตัวติดตั้ง

หากคุณเลือก [MSC] ใน * > [การตั้งค่าการเชื่อมต่อ PC] ตัวเลือกของ [CD ตัวติดตั้ง] จะแสดงขึ้นใน [CD ตัวติดตั้ง], เลือก [เปิดใช้] เพื่อให้เครื่องเล่นทำงานเป็นไดรฟ์ Philips Songbird ดับเบิลคลิกที่ไดรฟ์เพื่อเริ่มการติดตั้งโปรแกรมบน PC



เคล็ดลับ

- หลังจากที่คุณซ่อมแซมเครื่องเล่น การแบ่ง CD-ROM และตัวติดตั้ง Philips Songbird จะถูกถอดออกจากเครื่องเล่น (โปรดดูที่ 'การซ่อมแซมเครื่องเล่นผ่าน Philips Songbird' ในหน้า 46) เครื่องเล่นจะมีพื้นที่ที่ใช้งานได้มากขึ้น

14 ซิงค์กับไลบรารี สื่อ PC ผ่าน

Philips Songbird

ด้วย Philips Songbird, คุณสามารถทำสิ่งเหล่านี้:

- จัดการคอลเลกชันเพลงของคุณบน PC;
- ซิงค์ ARIAZ กับไลบรารีเพลงของ PC;
- ลงทะเบียน ARIAZ ที่ www.philips.com/welcome;
- อัปเดตเฟิร์มแวร์ของ ARIAZ (โปรดดูที่ 'อัปเดตเฟิร์มแวร์ผ่าน Philips Songbird' ในหน้า 44);
- ชม ARIAZ (โปรดดูที่ 'การชมแซมเครื่องเล่นผ่าน Philips Songbird' ในหน้า 46)

การติดตั้ง Philips Songbird

การติดตั้ง Philips Songbird เป็นครั้งแรก

เมื่อคุณเชื่อมต่อ ARIAZ เข้ากับ PC เป็นครั้งแรก หน้าจอป๊อปอัพจะปรากฏขึ้น:

- 1 เลือกภาษาและประเทศของคุณ
- 2 ทำตามคำแนะนำบนหน้าจอเพื่อติดตั้งให้เสร็จสมบูรณ์



หมายเหตุ

- ในการติดตั้ง คุณต้องเห็นด้วยกับเงื่อนไขการใช้งาน

หากหน้าจอป๊อปอัพไม่ปรากฏอัตโนมัติ ให้ดำเนินการต่อไป:

- 1 ต้องแน่ใจว่าเลือกตัวเลือกต่อไปนี้เป็นเครื่องเล่นแล้ว:
 - ใน * > [CD ตัวติดตั้ง], เลือก [เปิดใช้]
- 2 บน PC, เลือก My Computer (คอมพิวเตอร์ของนั้น)(Windows XP / Windows 2000) / Computer (คอมพิวเตอร์)(Windows Vista / Windows 7)
↳ ไดรฟ์ Philips Songbird จะปรากฏขึ้น
- 3 ในการเริ่มการติดตั้ง ให้ดับเบิลคลิกไดรฟ์ Philips Songbird



หมายเหตุ

- ในการติดตั้ง คุณต้องเห็นด้วยกับเงื่อนไขการใช้งาน

การเลือกไฟล์สื่อจาก PC

การตั้งค่าโพลเดอ์ตรวจสอบ

สร้างโพลเดอ์กลาง

คุณสามารถเพิ่มไฟล์เพลงทั้งหมดไปยังไลบรารีโดยอัตโนมัติเมื่อคัดลอกไฟล์เหล่านั้นไปยังโพลเดอ์ ขอแนะนำให้สร้างโพลเดอ์กลางใน Philips Songbird. ตั้งค่าโพลเดอ์กลางเป็นโพลเดอ์ตรวจสอบ ในแต่ละครั้งที่คุณเริ่มต้น Philips Songbird เพลงต่างๆ จะถูกเพิ่มไปยัง/ถูกลบออกจาก Philips Songbird เนื่องจากเพลงเหล่านั้นอยู่ในโพลเดอ์กลางบน PC ให้สร้างโพลเดอ์กลางเพื่อบันทึกไฟล์เพลงทั้งหมด เช่น D:\Songbird media

การเริ่มต้นครั้งแรก

การเริ่มต้นครั้งแรกของคุณ Philips Songbird บน PC ให้ทำตามขั้นตอนเมื่อพร้อมเพื่ออิมพอร์ตไฟล์สื่อที่มีอยู่ไปที่ Philips Songbird:

- เลือกโฟลเดอร์สื่อ iTunes เพื่ออิมพอร์ตไลบรารี iTunes ที่มี;
 - เลือกโฟลเดอร์กลางเพื่อค้นหาและอิมพอร์ตไฟล์เพลงที่มีอยู่
- ↳ โฟลเดอร์กลางถูกตั้งเป็นโฟลเดอร์ตรวจสอบของ Philips Songbird

ตั้งค่าโฟลเดอร์สื่อ iTunes

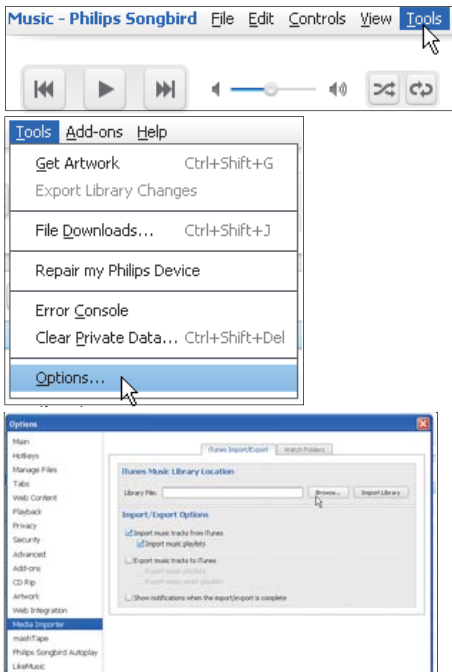

1 ใน Philips Songbird, ไปที่ Tools (เครื่องมือ) > Options...(ตัวเลือก)

2 เลือก Media Importer (เครื่องมืออิมพอร์ตสื่อ), จากนั้นแท็บ iTunes Importer (เครื่องมืออิมพอร์ต iTunes)

3 ตรวจสอบที่ตั้งไลบรารีและตัวเลือก

4 คลิกปุ่ม Import Library (อิมพอร์ตไลบรารี) ถัดจากที่ตั้งไลบรารี

↳ ขอฟต์แวร์จะอิมพอร์ตไลบรารี iTunes ลงใน Philips Songbird

การตั้งค่าโฟลเดอร์ตรวจสอบ

ใน Philips Songbird, ให้ตั้งค่าโฟลเดอร์ตรวจสอบดังนี้:

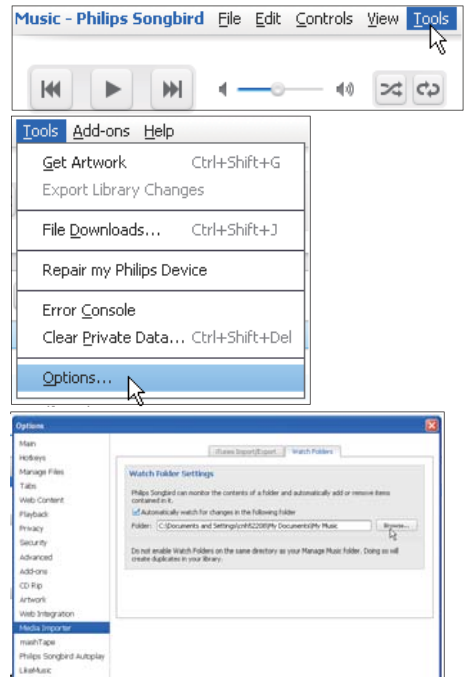

1 เลือก Tools (เครื่องมือ) > Options (ตัวเลือก)

2 ใน Options (ตัวเลือก), เลือก Media Importer (เครื่องมืออิมพอร์ตสื่อ) จากนั้นเลือกแท็บ Watch Folders (โฟลเดอร์ตรวจสอบ)

- 3 ใน Watch Folders (โฟลเดอร์ตรวจสอบ), ทำเครื่องหมายที่กล่องทำเครื่องหมายตามที่แสดง
- 4 คลิก Browse (เลือก) และเลือกโฟลเดอร์กลาง (เช่น D:\Songbird media) เป็นโฟลเดอร์ตรวจสอบ
 - ↳ ใน Philips Songbird ไฟล์สื่อจะถูกเพิ่มหรือลบเมื่อไฟล์เหล่านั้นอยู่ในโฟลเดอร์เพลงกลาง

การอิมพอร์ตไฟล์สื่อ

การอิมพอร์ตไฟล์สื่อจากโฟลเดอร์อื่น
ใน Philips Songbird,

- ไปที่ File (ไฟล์) > Import Media (อิมพอร์ตสื่อ) เพื่อเลือกโฟลเดอร์บน PC
 - ↳ ไฟล์สื่อถูกเพิ่มไปที่ Library (ไลบรารี)
- หรือไปที่ File (ไฟล์) > Import a playlist (อิมพอร์ตรายการเพลง) เพื่อเลือกรายการเพลงบน PC
 - ↳ ไฟล์สื่อถูกเพิ่มไปที่ Playlists (รายการเพลง)

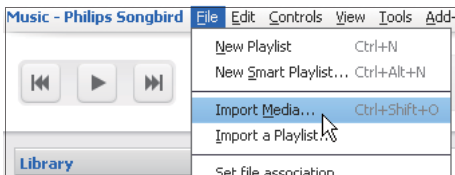

การรับเนื้อหาจากแหล่งข้อมูลออนไลน์

คุณสามารถเข้าถึงและซื้อเนื้อหาจากแหล่งข้อมูลออนไลน์ได้ เลือกบริการออนไลน์ที่มีใน Services (บริการ) บนหน้าต่างตัวเลือกแหล่งที่มา

หมายเหตุ

- ก่อนที่จะดาวน์โหลดหรือซื้อเนื้อหา คุณต้องสมัครสมาชิกบริการออนไลน์ และล็อกอินเข้าสู่แอคเคาท์ของคุณ
- บริการบางประเภทจะมีให้ในบางประเทศเท่านั้น

การค้นหาออนไลน์

- 1 เลือกบริการออนไลน์:
 - เลือกตัวเลือกหนึ่งใน Services (บริการ);
 - หรือ, ในกล่องค้นหา คลิกที่ลูกศรลงเพื่อเลือกบริการออนไลน์

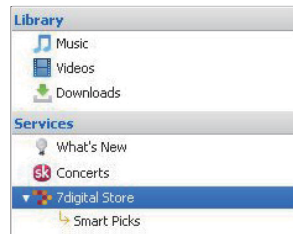

↳ คุณจะเข้าไปที่เว็บเพจของแหล่งข้อมูลออนไลน์

- 2 เลือกไฟล์สื่อของคุณ
 - หากจำเป็น ให้ป้อนคำหลักลงในกล่องค้นหา

การเล่นออนไลน์

หมายเหตุ

- ก่อนที่คุณจะเล่นเพลงจาก Rhapsody, คุณต้องสมัครสมาชิกบริการ และล็อกอินเข้าสู่แอคเคาท์ของคุณ

บนเว็บไซต์ของ Rhapsody

- ในการเล่นเพลงทั้งหมดในรายการเพลง, คลิก ▶ **เล่นทั้งหมด**;
- ในการเล่นเพลงเดียว, เลือกเพลงและคลิก ▶ ที่อยู่ถัดไป



การเพิ่มลงใน Philips Songbird

ในการถ่ายโอนเพลงจาก Rhapsody ไปยัง Philips Songbird: เพิ่มเพลงไปยังรายการเพลงใน Philips Songbird (โปรดดูที่ 'การสร้างรายการเพลงใน Philips Songbird' ในหน้า 37)

บนเว็บไซต์ของ Rhapsody

- ในการเพิ่มเพลงทั้งหมดในรายการเพลงลงใน Philips Songbird, คลิก + (Add All) **เพิ่มทั้งหมด**
- ในการเพิ่มเพลงเดียวลงใน Philips Songbird, เลือกเพลงและคลิก + ที่อยู่ถัดไป

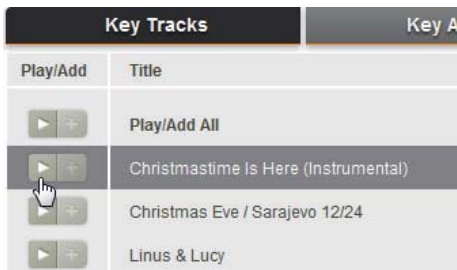

การสร้างรายการเพลงใน Philips Songbird

ด้วยรายการเพลง คุณสามารถจัดการและซิงค์เพลงของคุณได้ตามต้องการ

สร้างรายการเพลง

เลือกเพลงที่คุณต้องการเล่น เพิ่มเพลงลงในรายการเพลง

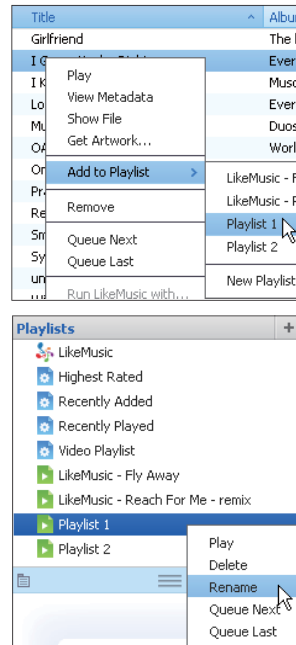

- 1 ในไลบรารี > เพลง เลือกเพลง
 - ในการเลือกหลายเพลง ให้กดค้างที่ปุ่ม Ctrl ขณะที่คุณคลิกเลือกเพลง
- 2 ในการเพิ่มเพลงลงในรายการเพลง
 - คลิกขวาที่เพลงนั้นแล้วเลือก **เพิ่มในรายการเพลง**
 - เลือกรายการเพลง

- ↳ เพลงจะถูกเพิ่มในรายการเพลง
- ในการสร้างรายการเพลง ให้เลือก **New Playlist** (รายการเพลงใหม่)
 - ↳ รายการเพลงรายการใหม่ก็จะถูกสร้างขึ้น พร้อมสำหรับเพิ่มเพลง
 - ↳ ใน **รายการเพลง** ตั้งชื่อรายการเพลงตามต้องการ

หรือ

สร้างรายการเพลง เพิ่มเพลงที่เลือกไปยังรายการเพลง

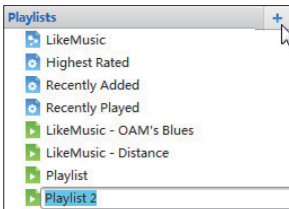

- 1 ใน **รายการเพลง** ให้คลิก + เพื่อสร้างรายการเพลง
 - ↳ รายการเพลงรายการใหม่ก็จะถูกสร้างขึ้น
- 2 ตั้งชื่อรายการเพลงใหม่ตามต้องการ
- 3 ลากและวางไฟล์สื่อไปยังรายการเพลง

เคล็ดลับ

- ในการลากและวางไฟล์หลายไฟล์พร้อมๆ กัน ให้กดปุ่ม **Ctrl** ค้างไว้ ขณะที่คลิกเลือกไฟล์

การสร้างรายการเพลง LikeMusic

สามารถสร้างรายการเพลงขึ้นมาจากเพลงต้นแบบ (Seed song) ตามการวิเคราะห์ของ **LikeMusic** ได้

LikeMusic จะวิเคราะห์เพลงในไลบรารีของคุณ และสร้างความสัมพันธ์ระหว่างเพลงเหล่านั้นตามลักษณะเพลง ความสัมพันธ์เหล่านี้ช่วยให้ **LikeMusic** สร้างรายการเพลงที่ฟังได้เพลิดเพลินด้วยกันได้ เมื่อคุณอิมพอร์ตเพลงลงในไลบรารีเพลงของ **Philips Songbird** การวิเคราะห์ของ **LikeMusic** จะเริ่มต้นขึ้นสำหรับเพลงที่ทำการวิเคราะห์เสร็จสิ้นแล้ว ไอคอน **LikeMusic** จะสว่างขึ้น ส่วนเพลงที่ไม่สามารถทำการวิเคราะห์ได้ ไอคอนจะยังคงเป็นสีเทา



เลือกเพลงต้นแบบ

ตรวจสอบให้แน่ใจว่าเพลงต้นแบบนั้นผ่านการวิเคราะห์ของ **LikeMusic** เรียบร้อยแล้ว

- ใน **ไลบรารี** > **เพลง** ให้ดับเบิลคลิก ไอคอน **LikeMusic** สีน้ำเงินของเพลงนั้น

หรือ

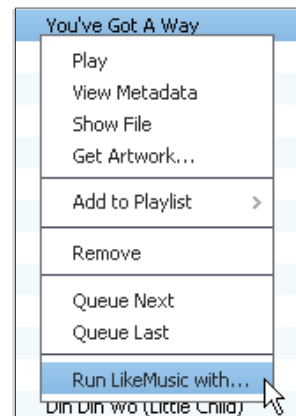

- ใน โลบารรี > เพลง, ให้คลิกขวาที่เพลงแล้วเลือก Run LikeMusic with (เริ่มใช้งาน LikeMusic กับ)
- ↳ รายการเพลง LikeMusic จะปรากฏขึ้นในหน้า LikeMusic

ตั้งค่าจำนวนสูงสุดของเพลง

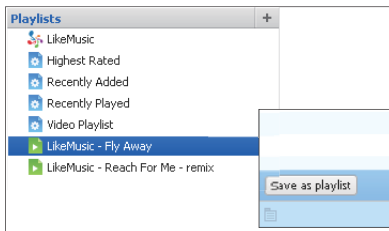
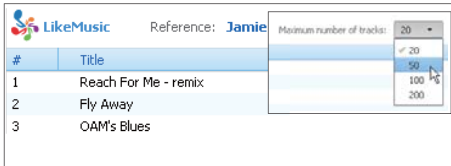

- เลือกจำนวนในรายการครอบดาว์น

บันทึกรายการเพลง LikeMusic

- คลิก Save as playlist (บันทึกเป็นรายการเพลง) ในหน้า LikeMusic
- ↳ รายการเพลง LikeMusic จะถูกบันทึกไว้ใน รายการเพลง

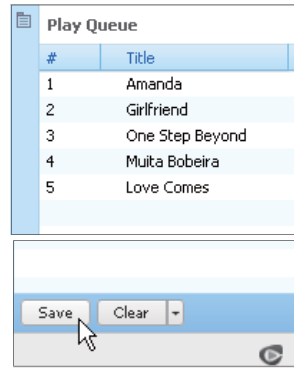

การบันทึกลำดับการเล่นเป็นรายการเพลง

- 1 คลิก Save (บันทึก)
 - ↳ ลำดับการเล่นจะถูกบันทึกเป็นรายการเพลงใน รายการเพลง
 - 2 ใน รายการเพลง ตั้งชื่อรายการเพลงตามต้องการ
- เพิ่มเพลงไว้ที่ด้านบนสุด หรือด้านล่างสุดของลำดับการเล่น
- ในการเพิ่มเพลงไว้ด้านบนสุด ให้คลิกขวาบนตัวเลือก แล้วเลือก Queue Next (จัดเป็นลำดับถัดไป)
 - ในการเพิ่มเพลงไว้ด้านล่างสุด ให้คลิกขวาบนตัวเลือก แล้วเลือก Queue Last (จัดเป็นลำดับสุดท้าย)

การบันทึกลำดับการเล่นเป็นรายการเพลง

สร้างลำดับการเล่นขึ้น

- ลากและวางเพลงหรือรายการเพลงลงในหน้าต่าง Play Queue (ลำดับการเล่น)

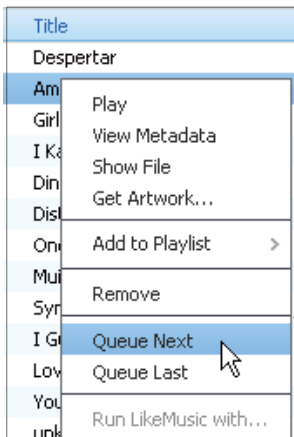

การจัดการไฟล์สื่อใน Philips Songbird

การแก้ไขข้อมูลที่กำกับ (Metadata)

โดยการแก้ไขข้อมูลไฟล์ (ข้อมูลที่กำกับหรือแท็ก ID3), คุณสามารถจัดเรียงลำดับไฟล์สื่อโดยอัตโนมัติตามชื่อเพลง ศิลปิน อัลบั้มและข้อมูลอื่น หลังจากที่คุณซิงค์ไฟล์สื่อไปยังเครื่องเล่น คุณจะสามารถเบรassi์ไลบรารีสื่อตามข้อมูลที่กำกับได้

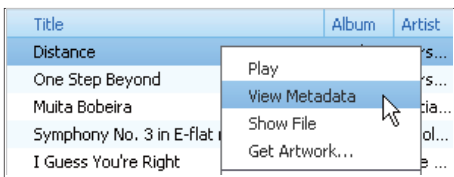

- 1 ใน Library (ไลบรารี) > Music (เพลง) หรือ Videos (วิดีโอ) เลือกไฟล์สื่อ
- 2 คลิกขวาบนไฟล์เพื่อเลือก View Metadata (ดูข้อมูลที่กำกับ)
 - ↳ ตารางข้อมูลที่กำกับปรากฏขึ้นเพื่อให้คุณแก้ไขข้อมูล

หมายเหตุ

- ในการจัดเรียงไฟล์เพลงจาก Rhapsody ตามที่คุณต้องการ, ให้แก้ไขข้อมูลที่กำกับในไลบรารีสื่อของ Philips Songbird ข้อมูลเพลงจะยังคงไม่เปลี่ยนแปลงหน้าจอการเล่น

การรับอาร์ตเวิร์คของอัลบั้ม

ในบางครั้ง อาร์ตเวิร์คจะมีพร้อมสำหรับการดาวน์โหลดเพลง ด้วย Philips Songbird, คุณสามารถแทรกอาร์ตเวิร์คของเพลงได้ หลังจากที่คุณซิงค์เพลงไปยังเครื่องเล่น คุณจะสามารถเบรassi์ไลบรารีสื่อตามอาร์ตเวิร์คได้

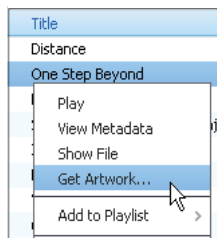
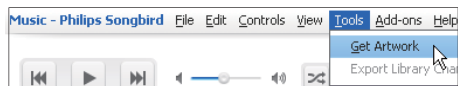

- ใน Philips Songbird, เลือก Tools (เครื่องมือ) > Get Artwork (รับอาร์ตเวิร์ค)
 - ↳ อาร์ตเวิร์คถูกนำมาสำหรับชื่อเพลงทั้งหมดในไลบรารี
- คลิกขวาบนชื่อที่เลือก และเลือก Get Artwork (รับอาร์ตเวิร์ค)
 - ↳ อาร์ตเวิร์คถูกนำมาสำหรับชื่อที่เลือกทั้งหมด

การลบไฟล์สื่อออกจากไลบรารี

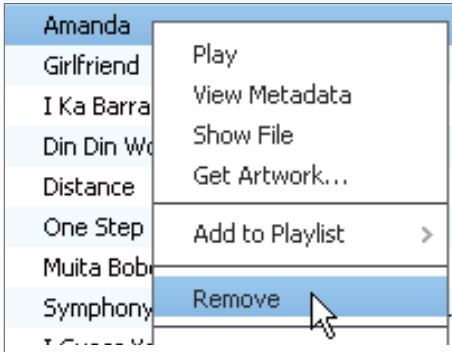

- 1 คลิกขวาบนไฟล์สื่อ เลือก **Remove** (ลบ)
- 2 ยืนยันเมื่อพร้อมท์
↳ ไฟล์ที่เลือกจะถูกย้ายออกจากไลบรารี และรายการเพลงทั้งหมด (ตามค่าเริ่มต้น ไฟล์จะถูก "ย้าย" ไม่ใช่ "ลบ" จะยังมีไฟล์ในที่ตั้งเดิมของไฟล์บนคอมพิวเตอร์หรือเครือข่ายคอมพิวเตอร์)

เคล็ดลับ

- ในการเลือกหลายไฟล์ ให้กดค้างที่ปุ่ม **Ctrl** ขณะที่คุณคลิกเลือกไฟล์
- หากต้องการเลือกหลายไฟล์ต่อเนื่องกัน ให้กดค้างที่ปุ่ม **Shift** เมื่อคุณคลิกเลือกไฟล์แรกและไฟล์สุดท้าย

การซิงค์เครื่องเล่นกับ Philips Songbird

- 1 บน PC ให้เริ่มต้น Philips Songbird
- 2 เชื่อมต่อเครื่องเล่นเข้ากับ PC โดยใช้สาย USB
↳ ใน Philips Songbird, เครื่องเล่นจะปรากฏขึ้นเมื่อ PC จัดจำเครื่องเล่นได้

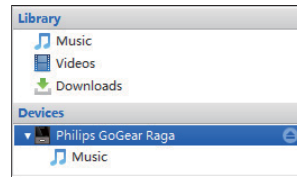
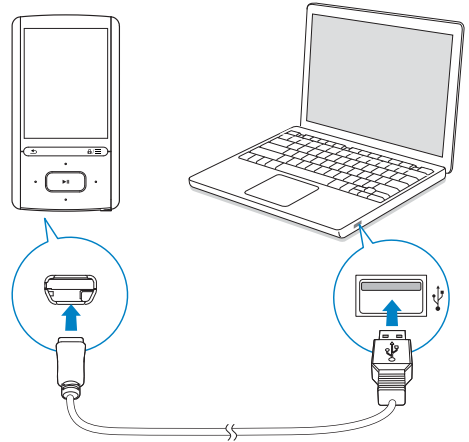

การเลือกซิงค์อัตโนมัติหรือซิงค์ด้วยตนเอง

เมื่อคุณเชื่อมต่อเครื่องเล่นกับ Philips Songbird เป็นครั้งแรก ให้เปิดใช้งานเครื่องเล่นเมื่อพร้อมท์ เครื่องเล่นจะซิงค์กับ Philips Songbird โดยอัตโนมัติ หากคุณไม่ได้เลือกซิงค์อัตโนมัติไว้ คุณจะเปลี่ยนมาใช้ในการซิงค์ด้วยตนเอง

ในการเลือกวิธีการซิงค์อัตโนมัติหรือซิงค์ด้วยตนเอง

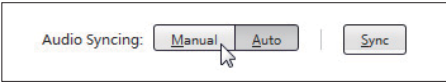
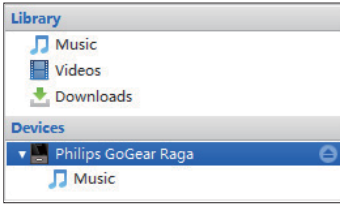

- 1 เลือกเครื่องเล่นใน Devices (อุปกรณ์)
- 2 เลือก ด้วยตนเอง หรือ Auto (อัตโนมัติ)
- 3 คลิก Apply (ใช้) เพื่อยืนยันการเลือก

การซิงค์อัตโนมัติ

- หากคุณเลือกซิงค์อัตโนมัติไว้ การซิงค์จะเริ่มขึ้นโดยอัตโนมัติ เมื่อคุณเชื่อมต่อเครื่องเล่นเข้ากับ PC
- หรือ เลือกเครื่องเล่นใน Devices (อุปกรณ์) และคลิก ซิงค์

ในการเลือกการตั้งค่าซิงค์อัตโนมัติ

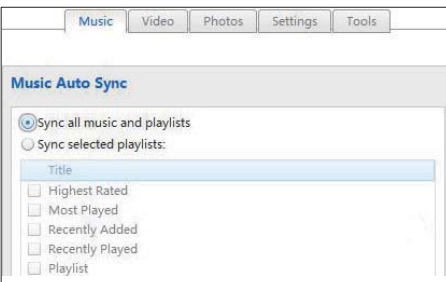
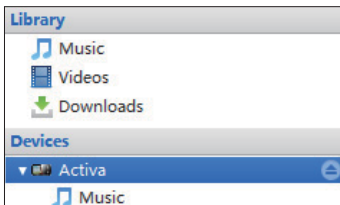

- 1 เลือกเครื่องเล่นใน Devices (อุปกรณ์)
- 2 ในหน้าต่างป๊อปอัพ คลิก Music (เพลง) หรือแท็บ Videos (วิดีโอ)
- 3 กดเพื่อเลือกตัวเลือก

การซิงค์ด้วยตนเอง

ในการถ่ายโอนรายการเพลงที่เลือกไว้ด้วยตนเอง

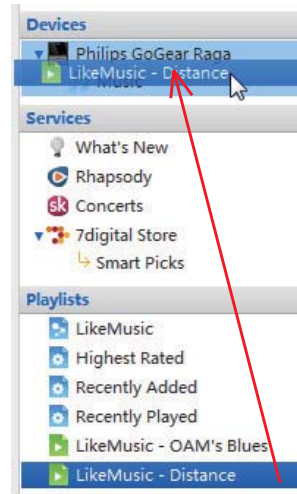

- 1 เลือกรายการเพลง
 - 2 ลากและวางรายการเพลงลงใน ARIAZ
- ในการถ่ายโอนไฟล์สื่อที่เลือกไว้ด้วยตนเอง

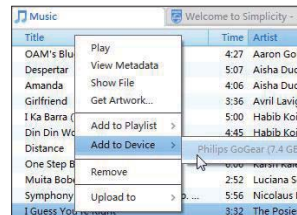

- 1 ในหน้าต่างเนื้อหา คลิกขวาบนไฟล์สื่อที่เลือก
- 2 เลือก Add to Device (เพิ่มไปยังอุปกรณ์) > ARIAZ

↳ ไฟล์ที่เลือกถูกถ่ายโอนไปยัง ARIAZ



เคล็ดลับ

- ในการเลือกไฟล์หลายไฟล์พร้อมๆ กัน ให้กดปุ่ม **Ctrl** ค้างไว้ ขณะที่คลิกเลือกไฟล์

15 อัปเดต

เฟิร์มแวร์ผ่าน

Philips Songbird

ARIAZ ถูกควบคุมโดยโปรแกรมภายในเรียกว่าเฟิร์มแวร์ เฟิร์มแวร์เวอร์ชันใหม่กว่าอาจออกมาหลังจากที่คุณซื้อ ARIAZ

ด้วย Philips Songbird คุณสามารถตรวจสอบและติดตั้งการอัปเดตเฟิร์มแวร์สำหรับ ARIAZ ผ่านอินเทอร์เน็ต

เคล็ดลับ

- ไฟล์เพลงของคุณจะไม่ได้รับผลกระทบจากการอัปเดตเฟิร์มแวร์

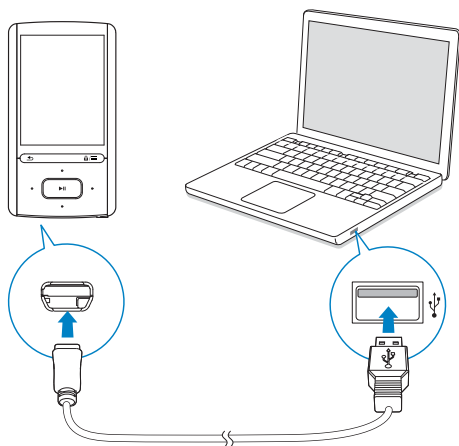

- 1 ตรวจสอบว่าคุณได้เชื่อมต่อ PC กับอินเทอร์เน็ตแล้ว
- 2 ตามที่แสดง เชื่อมต่อ ARIAZ เข้ากับพีซีโดยใช้สายเคเบิล USB

- 3 บน PC ให้เริ่มต้น Philips Songbird
 - หากจำเป็น ให้คลิก Start (เริ่ม) > Programs (โปรแกรม) > Philips > Philips Songbird
- 4 คลิก ARIAZ ในหน้าต่างเครื่องเล่น จากนั้นเลือก Tools (เครื่องมือ) > Check for updated firmware (ตรวจสอบเฟิร์มแวร์ที่อัปเดต) ในหน้าต่างป๊อปอัพ
 - ↳ Philips Songbird ตรวจสอบการอัปเดตและติดตั้งเฟิร์มแวร์ใหม่จากอินเทอร์เน็ตหากมี

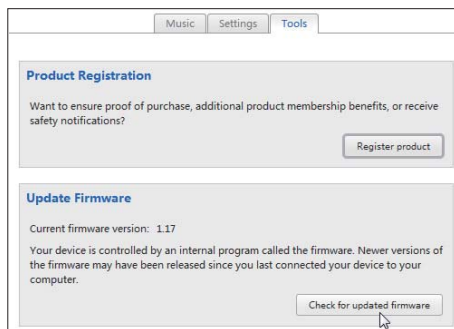
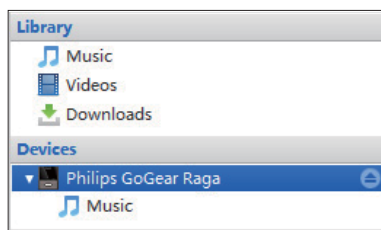

- 5 ปฏิบัติตามคำแนะนำที่ปรากฏบนหน้าจอ
 - ↳ การดาวน์โหลดและการติดตั้งการอัปเดตเฟิร์มแวร์จะเริ่มโดยอัตโนมัติ
 - ↳ ARIAZ จะรีสตาร์ทเครื่อง ภายหลังจากการอัปเดตเฟิร์มแวร์และพร้อมสำหรับการเล่นอีกครั้ง

หมายเหตุ

- รอจนกระทั่งการอัปเดตเสร็จสมบูรณ์ จากนั้นยกเลิกการเชื่อมต่อ **ARIAZ** จากคอมพิวเตอร์

16 การซ่อมแซม เครื่องเล่นผ่าน Philips Songbird

4 ทำตามคำแนะนำที่ปรากฏบนหน้าจอเพื่อซ่อมแซมให้เสร็จสมบูรณ์

* เคล็ดลับ

- หลังจากที่คุณซ่อมแซมเครื่องเล่น การแบ่ง CD-ROM และตัวติดตั้ง Philips Songbird จะถูกถอดออกจากเครื่องเล่น เครื่องเล่นจะมีพื้นที่ที่ใช้งานได้มากขึ้น

หาก ARIAZ ทำงานผิดปกติหรือจอแสดงผลค้าง คุณสามารถรีเซ็ตเครื่องได้โดยข้อมูลไม่สูญหาย:

ในการรีเซ็ต ARIAZ

- ให้เสียบปลั๊กกาหรือถอดถูลื่น ลงในช่องรีเซ็ตที่อยู่ตรงฐานของ

ARIAZ กดค้างไว้จนกว่าเครื่องเล่นจะปิด หากคุณไม่สามารถรีเซ็ตเครื่องเล่นได้ ให้ซ่อมแซมเครื่องเล่นผ่าน Philips Songbird:

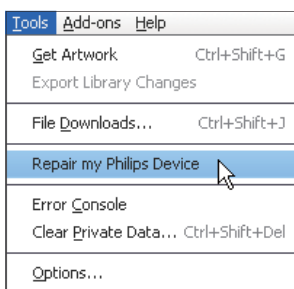

1 บน PC ของคุณ ให้เริ่มต้น Philips Songbird

2 ใน Philips Songbird,

- เลือก Tools (เครื่องมือ) > Repair my Philips Device (ซ่อมแซมอุปกรณ์ Philips ของฉัน)
- เลือก ARIAZ ในรายการแบบป๊อปอัพ

3 เชื่อมต่อเครื่องเล่นกับ PC

- ตรวจสอบให้แน่ใจว่าคุณได้ทำตามคำแนะนำบนหน้าจอ ในการเชื่อมต่อเครื่องเล่นไปยัง PC

17 ข้อมูลทางเทคนิค

เปิด/ปิด

- แหล่งจ่ายไฟ: แบตเตอรี่ภายใน 520 mAh Li-ion polymer แบบชาร์จได้
- เวลาเล่น¹
เพลง: นานถึง 25 ชั่วโมง (เปิด **SafeSound**); นานถึง 13 ชั่วโมง (เปิด **FullSound**, เปิด **SafeSound**); นานถึง 12 ชั่วโมง (เปิด **FullSound**); นานถึง 25 ชั่วโมง (เปิด **FullSound**)
วิดีโอ (WMV): นานถึง 5 ชั่วโมง
วิทยุ FM: นานถึง 15 ชั่วโมง

ซอฟต์แวร์คอมพิวเตอร์

- Philips Songbird: ใช้ในกา
รอัปเดตเฟิร์มแวร์และถ่ายโอนสื่อ

การเชื่อมต่อ

- หูฟัง 3.5 มม.
- USB 2.0 ความเร็วสูง

เสียง

- การแยกช่อง: 45dB
- การตอบสนองต่อความถี่: 80-18,000 Hz
- กำลังเอาต์พุต: 2 x 2.4 mW
- อัตราส่วนสัญญาณต่อการรบกวน: > 84 dB

การเล่นเสียง

รูปแบบที่รองรับ:

- MP3
อัตราบิต: 8 - 320 kbps และ VBR
อัตราการสุ่มตัวอย่าง: 8, 11.025, 16, 22.050, 32, 44.1, 48 kHz
- WMA
อัตราบิต: 5 - 320 kbps
อัตราการสุ่มตัวอย่าง: 8, 11.025, 16, 22.050, 32, 44.1, 48 kHz

การเล่นวิดีโอ

รูปแบบที่รองรับ:

- WMV

การแสดงภาพ

รูปแบบที่รองรับ:

- JPEG, BMP

สื่อจัดเก็บข้อมูล

ความจุหน่วยความจำภายใน²:

- SA4ARA04 4GB NAND Flash
- SA4ARA08 8GB NAND Flash
- SA4ARA16 16GB NAND Flash
- SA4ARA32 32GB NAND Flash

ถ่ายโอนสื่อ³

- Songbird (ซิงค์)
- Windows Explorer (ลากและวาง)

การแสดงผล

- จอภาพ LCD สี 320 x 240 พิกเซล

หมายเหตุ

- ข้อมูลจำเพาะอาจเปลี่ยนแปลงได้โดยไม่ต้องแจ้งให้ทราบล่วงหน้า
- ¹ แบตเตอรี่แบบชาร์จได้มีจำนวนรอบของการชาร์จที่จำกัด อายุการใช้งานของแบตเตอรี่และจำนวนรอบของการชาร์จไฟใหม่จะแตกต่างกันไปตามการใช้งานและการตั้งค่า
- ² 1GB = 1 พันล้านไบนารี; พื้นที่จัดเก็บจะน้อยกว่าความจุหน่วยความจำอาจไม่สามารถใช้งานได้ทั้งหมดเนื่องจากมีการสงวนหน่วยความจำบางส่วนไว้สำหรับระบบเครื่องเล่น ความจุของการจัดเก็บคำนวณโดยอ้างอิงจากเพลงที่มีขนาดยาว 4 นาทีและใช้การเข้ารหัสแบบ MP3 128 kbps
- ³ ความเร็วในการถ่ายโอนขึ้นอยู่กับระบบปฏิบัติการและการกำหนดค่าซอฟต์แวร์ของคุณ

ความต้องการของระบบ

- Windows® XP (SP3 หรือสูงกว่า) / Vista / 7
- Pentium III 800 MHz processor หรือสูงกว่า
- 512 MB RAM
- พื้นที่บนฮาร์ดดิสก์ 500 MB
- การเชื่อมต่ออินเทอร์เน็ต
- Windows® Internet Explorer 6.0 หรือใหม่กว่า
- ไดรฟ์ CD-ROM
- พอร์ต USB

