商品のご確認

商品をご確認ください

		P6各部番号
ハンドル	1本	C
キッズブラシヘッド(ミニサイズ)	1本	B
携帯用キャップ	1個	A
充電器	1個	H
前面パネル	1枚	F
ハンドルステッカー	8枚	
ボーナスステッカーシート	1枚	

*改良のため、仕様を予告なく変更することがあります。

必ずお守りください

ご使用の前に必ず取扱説明書をよくお読みのうえ、正しくお使いください。
また、取扱説明書は大切に保管してください。

安全上のご注意

●ここに示した注意事項は、安全に関する重要な内容ですので、必ず守ってください。
●誤った取扱をしたときに想定される内容を「危険」と「警告」と「注意」とに区分けしています。

○絵表示について

⚠危険	人が死亡または重症を負うおそれが大きい内容。
⚠警告	人が死亡または重症を負う可能性が想定される内容。
⚠注意	人が傷害を負う可能性及び物的傷害のみの発生が想定される内容。

○絵表示の例

・記号は、してはいけない「禁止」を示します。図の中や近くに具体的な禁止内容(左図の場合は分解禁止)を示します。

・記号は、必ずしていただく「強制」を示します。図の中や近くに具体的な強制内容(左図の場合は電源プラグをコンセントから抜くこと)を示します。

⚠危険

禁止	●下記のような医用電気機器や家庭用電気治療器の近くでは絶対に使用しない。 ※ペースメーカー等の体内植込型医用電気機器 ※人工心肺等の生命維持用医用電気機器 ※心電計や点滴器等の装着型の医用電気機器 医用電気機器や家庭用電気治療器の誤動作をまねくおそれがあります。
	●本機は充電式電池を内蔵しています。 火中投入、加熱、高温での充電・使用・放置をしない。発熱・発火・破裂の原因になります。

⚠警告

●玩具ではありません。定期的にブラシヘッドが破損していないか、割れが生じていないか、ご確認ください。ブラシヘッドおよび、破損した部品を飲み込むと窒息する可能性があります。
●製品を廃棄するときは外は、絶対に分解や改造、修理をしないでください。火災、感電、けがの原因となります。修理はお買い上げの販売店または小泉成器修理センター(0570-09-8888)にご相談ください。
●お手入れの際は必ず充電器の電源プラグをコンセントから抜いてください。感電やけがをすることがあります。
●ハンドルを充電する時は専用の充電器以外では行わないでください。
●濡れた手で電源プラグを抜き差ししないでください。感電やけがをすることがあります。
●電源プラグは、根元まで確実に差し込んでください。火災や感電の原因になります。スムーズにコンセントに電源プラグが装着できない場合、無理に押し込もうとしないでください。
●乳幼児の手の届くところに本製品を置かないでください。
●本製品は歯、歯ぐきの洗浄のために設計されています。本取扱説明書に記載されている以外の目的では使用しないでください。本製品を適切に使用できない場合は、すみやかにご使用を中止してください。また、痛みや不快感が生じた場合はすみやかに医師にご相談ください。
●異常・故障時には、直ちに使用を中止してください。そのまま、使用すると火災・感電・けがに至るおそれがあります。
●充電器を浴室等で使用および保管しないでください。感電する場合があります。
●充電器の電源コードや電源プラグが傷んだり、コンセントの差し込みが緩いときは使用しないでください。感電・ショート・発火の原因になります。
●充電器を水につけたり、水をかけたりしないでください。ショート・感電のおそれがあります。
●充電器の電源コードを傷付けたり、無理に曲げたり、引っ張ったり、ねじったり、たばねたり、重い物を載せたり、挟み込んだり、加工したりしないでください。また、電源コードを熱したものの上に置いたり、星外で使用しないでください。電源コードが破損し、火災・ショート・感電の原因となります。

⚠注意

●使用して気分が悪くなった場合は使用を中止してください。事故や体調不良の原因になります。
●ブラシヘッドは家族や他人と共用しないでください。感染や炎症の原因になります。
●充電器の上にコインやクリップなど、金属製の物を置かないでください。熱くなり、やけどの原因になります。
●歯や歯ぐきにブラシヘッドを強く当てたり、1カ所に長く当てすぎないでください。歯や歯ぐきを傷つけることがあります。歯周病がひどい人などは歯科医師にご相談ください。
●充電器の電源プラグをコンセントから抜くときは、電源コードを持たずに必ず先端の電源プラグを持って引き抜いてください。感電やショートして発火することがあります。
●充電時以外は、充電器の電源プラグをコンセントから抜いてください。けがややけど、絶縁劣化による感電・漏電火災の原因になります。
●収納時に電源コードを充電器に巻きつけないでください。電源コードに負荷がかかり断線し、ショートによる火災などの原因になります。
●器具用プラグにピンやごみを付着させないでください。感電・ショート・発火の原因になります。
●ブラシヘッドのプラスチック部分を歯にあてないでください。歯や歯ぐきを傷つける原因になります。
●治療中の歯や不安定な入れ歯など口腔内に気になる症状がある場合は、その部位での使用はしないでください。けがの原因になります。
●乳幼児(3歳以下)や自分で操作ができない方、口内の感覚が弱い方などは使用しないでください。お子様が使用の際は、保護者の監督のもとに行ってください。

使用上のご注意

1. 毛がひろがったり毛先がつぶれたブラシヘッドは使わないようにしてください。破損した毛がブラッシング中に取れてしまうことがあります。このようなことを防ぐため、また、最適な歯垢の除去と機能を維持するために、ブラシが目に見えて傷んでない場合でも、約3カ月ごとのブラシヘッドの交換をおすすめします。
2. 一般の口腔衛生用品を初めてご使用になる場合と同様、過去2カ月間にお口の中の治療や歯ぐきの手術を受けられた場合は、本製品をご使用になる前に、あらかじめ歯科医師にご相談ください。
3. 本製品をご使用の結果、万一激しい出血があった場合や、本製品を使い始めて1週間経過後も出血が認められる場合には、ご使用を中止し、歯科医師にご相談ください。
4. 健康面で不安なことがある場合はご使用の前にかかりつけの医師にご相談ください。
5. 炭酸ナトリウムを含む歯磨き粉をお使いの場合は使用ごとにブラシヘッドをよく水洗いしてください。中性洗剤による洗浄も効果的です。プラスチック部のひび割れが生じる危険性があります。
6. 最良の効果を得るためにフィリップス ソニックケアーキッズブラシヘッドをご使用ください。
7. スイッチは、指の腹でスイッチボタンの中心部を押してください。 爪で押すと故障の原因となります。
8. お子様に合わせて、ブラッシングの出力パワーのモード設定を変更してご使用ください。
9. 本製品は食器洗浄機や乾燥機、電子レンジで洗浄・乾燥しないでください。

PHILIPS
sonicare

For Kids

Rechargeable
sonic toothbrush

フィリップス ソニックケアー キッズ
充電式電動歯ブラシ

HX6321/03

取扱説明書

保証書付 保証書は、この取扱説明書の最終ページについておりますのでお買い求めの販売店で記入を受けてください。

保護者の方へ

フィリップス ソニックケアー キッズをお買いあげいただき、誠にありがとうございます。長い間ご愛用いただくために、ご使用前にこの取扱説明書をよくお読みの上、正しくお使いください。
また、お読みになった後は、お使いになる方がいつでも見られるところに必ず保管してください。

各部の名称

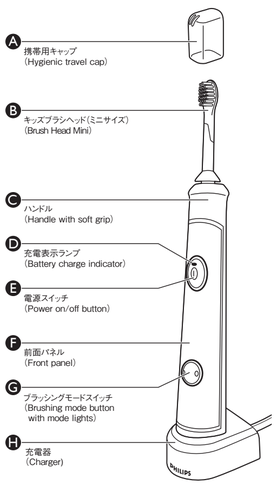

前面パネルおよびハンドルステッカー

フィリップス ソニックケアー キッズには8種類のハンドルステッカーがついています。

1. 前面パネル裏側の粘着シートを取ってください。
2. ハンドル正面の白い部分に前面パネルを装着してください。
3. お好きなハンドルステッカーを前面パネルに貼ることができます。

※前面パネルおよびハンドルステッカーをハンドルに装着する際は、前面パネルおよびハンドルステッカーの切り抜かれた箇所がハンドル正面のボタンにぴったり合うようにしてください(右図をご参照ください)。

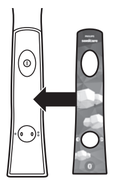

ブラシヘッドをハンドルに取り付ける方法

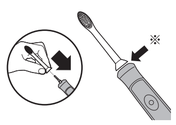

1. ブラシヘッドの毛先がハンドルの正面を向くようにブラシヘッドの向きをそろえてください。
2. ブラシヘッドが止まるまで、金属シャフトにヘッドをしっかり差し込んで固定してください。

※ブラシヘッドとハンドルの間にはわずかなすき間があります。

充電の仕方

初めてお使いのときや半年以上使われていなかったときは、充電開始後数分間、本体の充電中の表示が点滅しないことがありますが、そのまま充電すると充電表示ランプが点滅します。

この製品は通常24時間充電です。

1. 充電器の電源コードをコンセントに差し込みます。
2. 充電表示ランプが見えるように、ハンドルの底面が充電器に完全に接するようにハンドルを立てます。

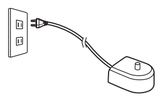

⚠注意 ●充電時以外は、電源プラグをコンセントから抜いてください。
ケガややけど、絶縁劣化による感電・漏電火災の原因になります。

充電表示 ※満充電した本製品は目安として2分間のモードを1日2回で約2週間使うことができます。

ランプ表示		
充電完了		●緑色のランプが点灯 ※充電完了後、約10秒経過するとランプが消えます。
充電中		●緑色のランプが点滅
充電催促表示		●使用後にビープ音が3回鳴り、60秒間ランプがすばやく点滅します

⚠注意 ●専用の充電器のみを使用してください。
●充電器の上にコインやクリップなど、金属製の物を置かないでください。

※充電中は本体が多少あたたかくなりますが異常ではありません。
※時間経過による充電池の劣化に伴い充電後の使用回数は減少する場合があります。

ソニックケアーの機能

イージースタート機能

●イージースタート機能は、お子様がソニックケアーに慣れていただくまでの間、通常よりも小さい振動でお使いいただき、段階的にあげていく機能です。初めてソニックケアーをお使いいただいてから15回目のブラッシングで通常のブラッシングになります。
●**イージースタート機能は初期設定はオンになっています。**
●14回目のブラッシングまでは必ず最低1分間の歯みがきを行ってください。イージースタート機能が正常に動作しない場合があります。

【イージースタートの設定をオンおよびオフにする方法】
コンセントに充電器の電源コードが差し込まれているのを確認して、ハンドルを充電器に立ててください。

イージースタート機能をオフにする	電源スイッチを約2秒間押し続けると、ビープ音が1度鳴り、イージースタート機能がオフになります。
イージースタート機能を再びオンにする	再度電源スイッチを約2秒間押し続けると、ビープ音が2度鳴り、イージースタート機能が再びオンに設定されます。

フィリップス ソニックケアー キッズアプリ

フィリップス ソニックケアー キッズアプリは、ソニックケアーキッズのBluetooth対応ハンドルに接続することで、アプリと連動した歯磨きを実現し、お子様は正しい歯磨きの方法を学びながら、健康的な歯磨き習慣を築いていくことができます。アプリと連動した楽しい体験を通じて、お子様は1日に朝晩2分すつ一人でブラッシングできるような指導を受けながら、お口に関する重要なことがらを学べます。

対応OS 2016年8月現在 iOS9.0以上(iPhone5以降、iPad第3世代以降、iPad mini / iPad Airの全機種)
Androidは2017年1月頃対応予定
※一部の機種では正常に動作しない場合があります。
※App StoreもしくはGoogle Playにアクセスして、お手持ちのデバイスが対応機種であることをご確認ください。

❶ダウンロードします
App StoreもしくはGoogle Playで「ソニックケアー キッズ」と検索し、アプリをダウンロードします。
※ダウンロードやご利用時にかかるパケット通信料はお客様のご負担となります。Wi-Fi環境でのダウンロードを推奨します。

❷デバイスを用意します
アプリを起動する前に、スマートフォンまたはタブレットでBluetoothがオンになっていることを確認します。Bluetoothをオンにするには、スマートフォンまたはタブレットの設定画面でチェックを入れます。

❸接続します
ソニックケアー キッズアプリを起動して、指示に従って歯ブラシをアプリに接続します。

キッズペーサー機能(時間の区切りを音でお知らせする機能)

●キッズペーサーは、ブラッシングをするお子様にブラッシング時間の区切りをピピッと短い音でお知らせする機能です。
●お口の中をイラストのように4箇所に分け、お口の中を均等にくまなくブラッシングすることができます。音が鳴ったら、次の箇所をブラッシングするようにしてください。

— 磨き方参考例 —

①上あご右側表裏
②上あご左側表裏
③下あご右側表裏
④下あご左側表裏

①上あご表面(頬側)
②上あご裏側(舌側)
③下あご表面(頬側)
④下あご裏側(舌側)

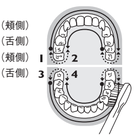

フィリップス ソニックケアー キッズ 保証書 持込修理

CERTIFICATE OF PURCHASE

この保証書は、本書記載内容で無料修理を行うことをお約束するものです。
お買い上げの日から下記期間中に故障が発生した場合は、本書をご提示のうえ、お買い上げの販売店または小泉成器修理センターに修理をご依頼ください。
お客様にご記入いただいた個人情報(保証書の控え)は、株式会社フィリップスエレクトロニクスジャパンのホームページ http://www.philips.co.jp/ に掲載されている「お客様の個人情報の取り扱いについての当社の方針」に基づき適切に管理いたします。

品名	充電式電動歯ブラシ	
形名	フィリップス ソニックケアー キッズ (HX6321/03)	
保証期間	お買い上げ日より2年	
対象部分	ハンドル、充電器(ブラシヘッド、前面パネル、ハンドルステッカー、ボーナスステッカーシートは除く)	
お買い上げ日	年 月 日	
お客様	ご住所 〒	
	ご芳名	
	電話番号	
★販売店	販売店・住所・電話番号	

★保証書は再発行しませんので大切に保管してください。
★ご販売店様へ この保証書は お客様へのアフターサービスの実施と責任を明確にするものです。贈答品、記念品の場合も含めて必ず記入捺印してお客様にお渡しください。

★ 製品に関するお問い合わせ
フィリップス お客様情報センター
ナビダイヤル(全国共通)
0570(07)6666
ナビダイヤルにかからない時は
TEL 06(6261)8230 FAX 06(6268)1432
日本販売代理店 小泉成器株式会社
〒541-0051 大阪市中央区備後町3-3-7

★ 修理に関するお問い合わせ
小泉成器修理センター
ナビダイヤル(全国共通)
0570(09)8888
ナビダイヤルにかからない時は
小泉成器東日本修理センター TEL 048(718)3340 〒344-0127 埼玉県春日部市水角1190
小泉成器西日本修理センター TEL 06(6613)3145 〒559-0033 大阪市住之江区南港中1-3-98

★ 部品に関するお問い合わせ
小泉成器部品センター
ナビダイヤル(全国共通)
0570(09)2222
ナビダイヤルにかからない時は
TEL 06(6613)3211

受付時間:平日9:00〜17:30(土・日・祝日・夏期休暇・年末年始を除く)

この印刷物は再生紙を使用しております。 4235.021.1320.1 (09/16)

©2016 Koninklijke Philips N.V.(KPNV) All rights reserved
記載されている製品名などの固有名詞は、Koninklijke Philips N.V. の商標または登録商標です。

ソニックケアーの機能

モード設定・切り替え

●本製品には、ブラッシングの振動の大きさを選べるモード設定機能があります。お子様に合わせて下記のようにモード設定を変更してご使用ください。
※初期設定はやさしいモードになっています。
●電源を入れる前にブラッシングモードスイッチを押して、設定を切り替えてください。ブラッシングモードスイッチを押すごとに、モードが切り替わります。選択されたモードのランプが点灯します。

ランプ表示	
やさしいモード	**ひとりで歯みがきができるお子様向けの標準モードです。** キッズタイマー(下記参照)により、ブラッシング時間は2分間に設定されています。
さらにやさしいモード	**初期設定となるやさしいモードをお使いになったときに、ソニックケアーの振動に驚いたりくすぐったさを感じるなど、振動に慣れないお子様のために振動の大きさを抑えた特別モードです。** キッズタイマーにより、ブラッシング時間は始めは1分間に設定され、朝晩1日2回のご使用で約90日間かけて2分間まで徐々に長くなっていきます。

キッズタイマー機能

●キッズタイマー機能は設定されたブラッシングの終了時に自動的にブラッシングを停止する機能です。
●やさしいモードの時には、キッズタイマーは2分間に設定されています。

●さらにやさしいモードの時には、キッズタイマーは始めは1分間に設定されており、使用回数に伴って、徐々に1回のブラッシング時間が延長されるように設定されています。1日2回の使用で約90日後には、お子様は2分間のブラッシング時間が達成できるように設計されています。
●ブラッシングの終了時には短いメロディでお知らせします。

【さらにやさしいモードのキッズタイマーをオンおよびオフにする方法】
コンセントに充電器の電源コードが差し込まれているのを確認して、ハンドルを充電器に立ててください。

キッズタイマー機能をオフにする	ブラッシングモードスイッチを約2秒間押し続けると、ビープ音が1度鳴り、ブラッシング時間の設定が2分間になります。
キッズタイマー機能を再びオンにする	再度ブラッシングモードスイッチを2秒間押し続けると、ビープ音が2度鳴り、ブラッシング時間の設定が再び1分間になります。

本製品ではやさしいモードでのブラッシングを推奨していますが、初めてお使いになる場合などでソニックケアーの振動に慣れていないお子様のために、製品に慣れていただくためのいくつかの機能をご用意しています。お子様に合わせてモードをお選びいただきご使用ください。
本製品は一人のお子様にお使いいただくことを前提に設計されています。ブラシヘッドを替えることで複数のお子様で共用していただくことも可能ですが、イージースタート機能・キッズタイマー機能はブラッシングの回数によって振動の大きさや時間が変わるため、複数のお子様で同時にお使いになった場合は各機能の効果が充分に実感いただけない場合があります。

ブラッシングモード	振動の大きさ		キッズタイマー設定時(1回目)
	通常時	イージースタート機能設定時(1回目)*	
やさしいモード	★★★	★★	2分間
さらにやさしいモード	★★	★	1分間**

*……イージースタート機能は初期設定はオンになっています。この機能により、使い始めは通常時より小さい振動から始まり、徐々に大きくなっていき、15回目のブラッシングで通常の振動となります。両方のモードで適用される機能です。
** …1日2回のご使用で約90日間かけて2分間まで延長されます。

使い方

*使い方のコツ

性能を最大限引き出すために、ブラシヘッドを歯と歯ぐきに対して45度の角度で軽く当ててブラッシングしていただくのがコツです。

1. ブラシヘッドを取り付ける。
ブラシヘッドの毛先がハンドルの正面を向くように、ブラシヘッドが止まるまで金属シャフトにまっすぐはめ込んでください。
※ブラシヘッドとハンドルの間にわずかなすき間があります。

2. ブラシヘッドを数秒間水でゆすいで濡らします。
お好みにより、歯みがき粉をつけます。
※ブラシヘッドのキャップはご使用前に外してください。

3. 歯みがき粉が飛び散らないように、ブラシヘッドを口に入れてから電源スイッチを押します。
ブラシヘッドを歯と歯ぐきのさかい目に少し角度(45度)をつけて軽く当てて、ゆっくりと移動させます。長い毛が歯間に届くよう気をつけて、同じ箇所で約2秒間ずつブラッシングしてください。
※キッズペーサー機能(P10を参照してください)を使うと、お口の中の上下の歯の表裏、4つのセクションをまんべんなくブラッシングできます。

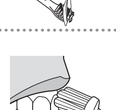

4. ブラッシングが終わったら、かみ合わせ部分や着色汚れ(ステイン)がある部位を追加でブラッシングすることも可能です。

●ソニックケアーを初めてお使いいただくと、少しくすぐったい感じや、ちくちくした感じを受けることがありますが、慣れるにつれ、この感じは少なくなっていきます。
●ソニックケアーの動きに任せてください。力を入れてこすったりすると、逆効果です。
●1日2回のブラッシングをお勧めします。

5. ブラッシングを終えると、設定モードに合わせて自動的にスイッチが切れます。
さらに磨きたい場合は、もう一度スイッチを入れます。

6. ブラッシング後は、口を水でゆすぎます。

7. 使用後は、必ずブラシヘッドを水で洗ってください。水道蛇口から水を出して、ブラシヘッドに残っている歯みがき粉を洗い流してください。
電源を入れてブラシヘッドを振動させると、よりきれいになります。

※ブラシヘッドの交換時期は約3カ月が目安になります(使用頻度、使用方法により変化します)。

上手なみがき方

以下のポイントに注意していただくと、効果的なブラッシングができます。

ソニケアーの効果的なブラッシング方法

ブラシを少し斜め(45度)にあててください。	ブラシを少し立てるようにあててください。	かみ合わせ面に対して垂直にあててください。	ブラシをたてにあててください。
歯と歯ぐきの境目	奥歯の奥	かみ合わせ	前歯の裏(タテにあてる)
ブラシを歯の表面に少し斜めにあててください。		ブラシを歯の表面に少し斜めにあててください。	
歯の表面		奥歯の裏側	

ヒント
・歯みがき粉をお使いになる場合、飛び散るのを防ぐためブラシヘッドをお口の中に入れてから電源を入れてください。
・ソニケアーの性能を最大限引き出すために、ブラシヘッドを歯に軽く当ててブラッシングしてください。
・キッズペーサー機能を利用するとお口の中を均等にくまなくブラッシングできます。
・ソニケアーをはじめてお使いいただくほど、慣れるまでくすぐったく感じることがあります。慣れるとともにこの感覚は減少します。

このような場合

●歯列矯正装置をつけている方
歯と歯列矯正装置の間に、ブラシの毛先を少し斜めに当てるようにしてみがきます。
歯と矯正装置の間にブラシの毛先を無理に押し込まないでください。
●治療後の歯科補綴物
詰め物、クラウン、インプラント等の歯科補綴物にも安心してご使用いただけますが、何か異常を感じた場合、歯科医師にご相談ください。

※ブラシヘッドの交換時期は約3カ月が目安になります(使用頻度、使用方法により変化します)。

ハンドルおよび充電器のお手入れの仕方

⚠注意 ハンドル、ブラシヘッド、充電器を食器洗浄機や乾燥機で洗浄や乾燥をなさらないでください。

ハンドル

1. ブラシヘッドを外して金属シャフト部をぬるま湯で洗浄してください。
※金属シャフト上のゴム製シールを先の尖ったもので突き刺さないようにしてください。破損が生じるかもしれません。
2. ハンドル表面を布で全体的にむらなく拭いてください。

ブラシヘッド

1. ご使用のたびにブラシヘッドと毛先を水で洗い自然乾燥させてください。

2. ハンドルからブラシヘッドを外して接合部を少なくとも1週間に1回ぬるま湯で洗浄してください。

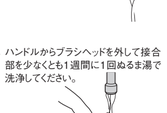

*最良のブラッシング効果を得るため、ブラシヘッドは約3カ月ごとに交換することをおすすめします。(使用頻度、使用方法により変化いたします。)
*破損の兆候が見えた場合、速やかにお取り替えください。
*フィリップス ソニックケアー キッズ ブラシヘッドを必ずお使いください。

充電器

1. お手入れの前に必ず充電器の電源プラグをコンセントから抜いてください。
2. 布で充電器の表面をきれいに掃除してください。

⚠注意 充電器は絶対に水の中に入れないでください。

⚠注意 お手入れの際、シンナー、ベンジン、アルコール類を使用すると、変色、変形の原因にもなりますので、絶対に使用しないでください。また、洗剤もご使用にならないでください。
充電器のお掃除の時に、電源コード・プラグを調べてください。もし電源コード・プラグの異常がありましたら、事故防止のため使用を中止し、お買い求めの販売店か小泉成器修理センターにお問い合わせください。

製品を廃棄するとき

リチウムイオン電池のリサイクルについて

この製品はリチウムイオン電池を使用しています。
リチウムイオン電池はリサイクル可能な貴重な資源です。ご使用済みの製品の廃棄に際しては、リチウムイオン電池を取り出し、各自治体の処理方法に従いリサイクル協力店にお持ちください。

Li-ion

⚠注意 ・製品を廃棄するときは外は、絶対に本体を分解しないでください。
・一度分解したハンドルは安全上の理由から、絶対に再使用しないでください。

充電池の取り外し方

・必ず1〜4の手順に従って作業を行ってください。
・充電池を取り外す前にマイナスドライバーをご使用ください。作業を行う際は目、手、指などをけがされないように注意してください。

1. ハンドルを充電器から取り出し、スイッチを"ON"にして完全に動作しなくなるまで電池を放電させてください。何度もこのステップを繰り返して完全に動作しなくなったことをご確認ください。
2. ハンドルの底にあるスロットにドライバーの先を入れてください。右図❶のように、ギャップが見えるまでドライバーを反時計回りに回します。
右図❷のように、ギャップのところにスクリュードライバーを入れて底面をハンドルから外してください。

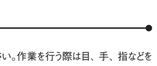

3. ハンドルの 上下を逆さにし、シャフトを下に押して、ハンドルの内心を外に出してください。

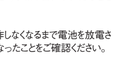

4. 充電池の端のあたりで回路基板の下にドライバーの先を入れてドライバーをひねり、充電池と回路基板の接続を壊してください。回路基板を取り除き、ドライバーを使って充電池を完全に取り外してください。

※取り出した廃棄電池は⊕、⊖端子をショートさせないように注意してください。
※充電池の交換はできません。

故障かな?と思ったら

故障かな?と思ったらお調べください。

作動しない。
●充電残量をご確認ください(詳しくはP8をご覧ください)。
●コンセントに充電器の電源プラグがきちんと差し込まれていることを確認してください。
●場合によっては、ブラシヘッドを再度装着、あるいは交換する必要があるかもしれません。

動作がおかしい(例:動きにムラがある、ブラッシング中にブラッシング力が弱くなった)。
●充電残量が少なくなっている可能性があります。24時間充電してください。

充電しても数分しか使えない。
●ハンドルの底が充電器の充電部に接触するようにまっすぐ立ててください。
●充電時間が短い可能性があります。24時間充電してください。

ブラッシングの力が弱く感じる。
●ブラシヘッドを押し当てすぎると、ブラシの振幅が小さくなります。ブラシヘッドは歯に軽く当てるようにしてください。
●イージースタート機能が働いている可能性があります。
詳しくはP9をご覧ください。
●充電が不十分な場合もありますので、再度24時間充電してください。
●ブラシヘッドが3カ月に一度交換されているかどうかご確認ください(使用頻度、使用方法により変化します)。

ブラシヘッドが歯にあたる時にガタガタ音がする。
●ブラシを少し斜め(45度)にあててください。詳しくはP15をご覧ください。

使い始めてから1〜2分程度でブラシヘッドの動作が止まる。
●本製品ではキッズタイマー機能により、設定されたブラッシング時間終了時に自動的にブラッシングが停止するように設定されています。詳しくはP11,12をご覧ください。

変なにおいがする。
●ハンドル、ブラシヘッド、充電器をお手入れしてください。詳しくはP16をご覧ください。

＊以上の処置により、正常な状態に戻らない場合は、販売店か小泉成器修理センターにお問い合わせください。

Bluetoothがつながらない。
●スマートフォンやタブレットのBluetoothの設定がオンになっているか確認してください。
●ハンドルの電源スイッチのランプが緑色に点灯しているか確認してください。点灯していない場合、電源スイッチまたはブラッシングモードスイッチを1回押して電源をオンにしてください。
●複数のBluetooth機器をお使いになっている場所、電子レンジを使用中の周辺、その他電磁波が発生している場所では、本製品は正常に動作しない場合があります。周辺の機器をお切りになるなどして、改めて接続をお試しください。
●スマートフォンやタブレットに既に複数の製品がBluetoothで接続されている場合には、つながらないことがあります。他の機器の接続を解除し、改めて接続をお試しください。
＊以上をお試しいただいてもつながらない場合は、アプリ内のサポート▶お問い合わせからお問い合わせいただくか、0120-418-608(受付時間 9:00〜18:00、祝日を除く月〜金曜日)にお問い合わせください。

便利メモ

お買い上げ日	年 月 日	お買い上げ店名	TEL.( )

ご使用の時このような症状はありませんか?

●本体にさわると時々電気を感じる。
●こげくさい臭いがする。
●電源コード部を動かすと通電したり、しなかったりする。
●その他の異常、故障がある。

このような症状の時は、故障や事故防止のため、スイッチを切り、電源プラグをコンセントからはずして、必ず販売店にご相談ください。

長年ご使用の告波歯ブラシの点検を!
愛情点検

仕様

品名	充電式電動歯ブラシ
形名	フィリップス ソニックケアー キッズ
品番	HX6321/03
ハンドル品番	HX6340
充電器品番	HX6100【KID】
重さ(ハンドル+ブラシ)	140g
定格電圧	AC100V、50/60Hz
定格消費電力	充電器0.4W(充電時・100V使用時)
ブラシ振動数	約500ストローク/秒
充電時間	約24時間
使用時間	満充電後、通常使用(目安として)(2分間のブラッシングを1日2回)で約2週間
使用充電池	リチウムイオン電池(Li-ion)

●ブラシヘッド●
*最良のブラッシング効果を得るため、ブラシヘッドは約3カ月ごとに交換することをおすすめします。(使用頻度、使用方法により異なります。)
*破損の兆候が見えた場合、速やかにお取り替えください。
*フィリップス ソニックケアー キッズ ブラシヘッドを必ずお使いください。

製造元
Philips Oral Healthcare, LLC.
22100 Bothell Everett Hwy
Bothell, WA 98021 U.S.A.

日本販売代理店
小泉成器株式会社
〒541-0051 大阪市中央区備後町3-3-7

無料修理規定

〈無料修理規定〉

1.保証期間内に取扱説明書、本体貼付ラベル等の注意書に従った正常な使用状態で故障した場合には無料修理します。
2.保証期間内に故障して無料修理をお受けになる場合には、商品と本書をご持参、ご指示のうえ、お買い上げの販売店または、小泉成器修理センターにご依頼ください。
3.ご転居の場合は事前にお買い上げの販売店にご相談ください。
4.ご贈答、ご転居でお買い上げの販売店に修理を依頼できない場合は、小泉成器修理センターにご相談ください。
5.保証期間内でも次の場合には有料修理になります。
①使用上の誤り及び不当な修理や改造による故障及び損傷。
②お買い上げ後の輸送、移動、落下等による故障及び損傷。
③火災、地震、水害、落雷、その他の天災地変、公害や異常電圧による故障及び損傷。
④一般家庭以外(例えば、業務用の長時間使用)に使用された場合の故障及び損傷。
⑤本書の提示がない場合。
⑥本書にお買い上げ年月日、お客様名、販売店名の記入のない場合、或は字句を書き換えられた場合。

*この保証書は、本書に明示した期間、条件のもとにおいて無料修理をお約束するものです。従ってこの保証書によってお客様の法律上の権利を制限するものではありません。
*保証期間経過後の修理・補修用部品の保有期間について
詳しくは、取扱説明書の保証とアフターサービスの項目(P22)をご覧ください。
*お客様にご記入いただいた個人情報(保証書の控え)は保証期間内のサービス活動及びその後の安全点検活動のために利用させていただく場合がございます。ご了承ください。また個人情報は、株式会社フィリップスエレクトロニクスジャパンのホームページ http://www.philips.co.jp/ に掲載されている「お客様の個人情報の取り扱いについての当社の方針」に基づき適切に管理いたします。

保証とアフターサービス

保証書と修理サービスについて(必ずお読みください)

〈保証書・最終ページに付属〉
●保証は、本製品を最初に購入されたお方のみ適用されます。
●保証書は、必ず「お買い上げ日・販売店名」等の記入をお確かめのうえ、販売店から受け取っていただき内容をよくお読みのあと大切に保管してください。

保証期間	お買い上げ日から2年間
対象部分	ハンドル、充電器(ブラシヘッドと前面パネルは除く)

【補修用性能部品の保有期間】
●補修用性能部品の保有期間は製造打ち切り後6年です。
●性能部品とは、その製品の機能を維持するために必要な部品です。

【ご不明な点や修理に関するご相談は】
●修理に関するご相談ならびにご不明な点は、お買い上げの販売店または小泉成器修理センターにお問合せください。

【修理を依頼されるときは】
●修理をご依頼されるまえに、この取扱説明書をよくお読みいただき、再度点検してください。尚、異常のあるときは使用を中止し、ハンドルと充電器をセットでお買い上げの販売店または小泉成器修理センターへご依頼ください。

【保証期間中は】
●製品には保証書を添えてお買い上げの販売店にご持参ください。
保証書の記載内容により無料修理いたします。

【保証期間が過ぎているときは】
●修理によって商品の機能が維持できる場合は、補修用性能部品の保有期間内であれば、ご希望により有料で修理させていただきます。

【海外での本製品の保証及びアフターサービスについて】
●本製品の保証は海外においても有効です。(同シリーズ製品の取り扱いがある国に限ります)
●日本国以外のフィリップスサービス部門においても保証期間内及び保証期間の経過後のアフターサービスを受けることができますが、この場合多少日数を要することもあります。
●海外にてアフターサービスを受けられる場合は、現地のフィリップスサービス部門にお問い合わせください。尚、お困りの点がございましたら下記までご連絡ください。
Philips Oral Healthcare, LLC.
22100 Bothell Everett Hwy Bothell,WA 98021 U.S.A.
Phone:+1 (800) 682-7664

【お客様の個人情報のお取り扱いについて】
●お受けしましたお客様の個人情報は、株式会社フィリップスエレクトロニクスジャパンのホームページ http://www.philips.co.jp/ に掲載されている「お客様の個人情報の取り扱いについての当社の方針」に基づき適切に管理いたします。