Register your product and get support at
www.philips.com/welcome

HP8619

EN	User manual	FR	Mode d'emploi
DA	Brugervejledning	IN	Buku Petunjuk Pengguna
DE	Benutzerhandbuch	IT	Manuale utente
EL	Εγχειρίδιο χρήσης	NL	Gebruiksaanwijzing
ES	Manual del usuario	NO	Brukerhåndbok
FI	Käyttöopas		

PHILIPS

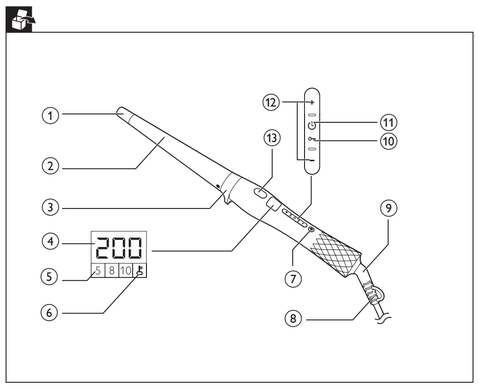

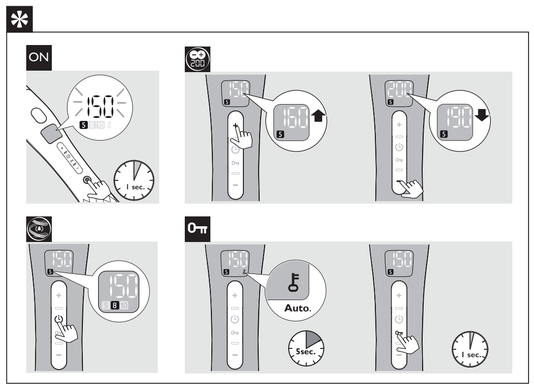

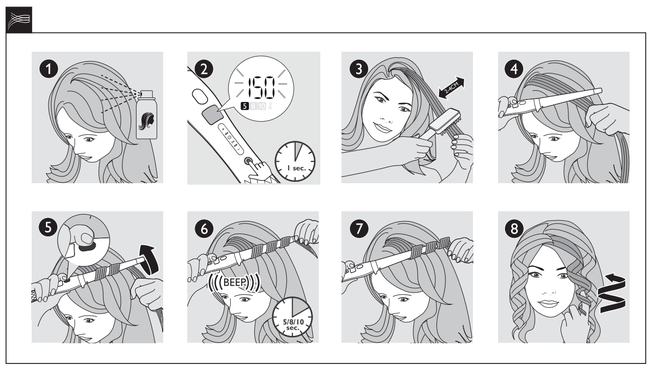

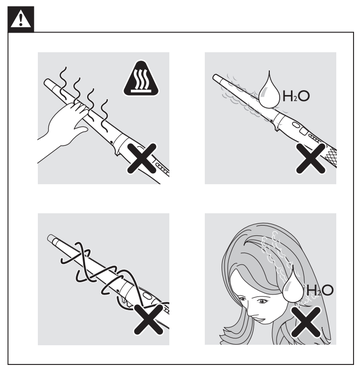

Specifications are subject to change without notice
© 2014 Koninklijke Philips N.V.
All rights reserved.

3140 035 39361

English

Congratulations on your purchase, and welcome to Philips! To fully benefit from the support that Philips offers, register your product at www.philips.com/welcome.

1 Introduction

Hyper sumptuous, soft curls, radiating shine. Voluptuous, chic waves with lots of volume and thickness. The new Philips ProCare curler with Curl Ready Indicator enables you to create variations on the theme of curls with no compromise on hair health. Conical shape barrel with diameter from 13 to 25 mm allows you to create different types of curls and waves. Soft touch coating barrel ensures safe styling without risk of instant burns. We hope you will enjoy using your **Philips ProCare Curler**.

We would like to invite you to share your experience with us and other shoppers. Please give us your honest opinion writing a review on product page www.philips.com/haircare. It only takes a minute. We look forward to hearing from you.

2 Important

Read this user manual carefully before you use the appliance and keep it for future reference.

- WARNING: Do not use this appliance near water.
- When the appliance is used in a bathroom, unplug it after use since the proximity of water presents a risk, even when the appliance is switched off.
- WARNING: Do not use this appliance near bathtubs, showers, basins or other vessels containing water.
- Always unplug the appliance after use.
- If the mains cord is damaged, you must have it replaced by Philips, a service centre authorised by Philips or similarly qualified persons in order to avoid a hazard.
- This appliance can be used by children aged from 8 years and above and persons with reduced physical, sensory or mental capabilities or lack of experience and knowledge if they have been given supervision or instruction concerning use of the appliance in a safe way and understand the hazards involved. Children shall not play with the appliance. Cleaning and user maintenance shall not be made by children without supervision.
- Before you connect the appliance, ensure that the voltage indicated on the appliance corresponds to the local power voltage.
- Do not use the appliance for any other purpose than described in this manual.
- When the appliance is connected to the power, never leave it unattended.
- Never use any accessories or parts from other manufacturers or that Philips does not specifically recommend. If you use such accessories or parts, your guarantee becomes invalid.
- Do not wind the mains cord round the appliance.
- Wait until the appliance has cooled down before you store it.
- Pay full attention when using the appliance since it could be extremely hot. Only hold the handle as other parts are hot and avoid contact with the skin.
- Always place the appliance with the stand on a heat-resistant, stable flat surface. The hot barrel should never touch the surface or other flammable material.
- Avoid the mains cord from coming into contact with the hot parts of the appliance.
- Keep the appliance away from flammable objects and material when it is switched on.
- Never cover the appliance with anything (e.g. a towel or clothing) when it is hot.
- Only use the appliance on dry hair. Do not operate the appliance with wet hands.
- Keep the barrel clean and free of dust and styling products such as mousse, spray and gel. Never use the appliance in combination with styling products.
- The barrel has velvet coating. This coating might slowly wear away over time. However, this does not affect the performance of the appliance.
- If the appliance is used on color-treated hair, the barrel may be stained. Before using it on artificial hair, always consult their distributor.
- Always return the appliance to a service centre authorized by Philips for examination or repair. Repair by unqualified people could result in an extremely hazardous situation for the user.
- Do not insert metal objects into openings to avoid electric shock.
- When the appliance is heated, you may smell an odour. This odour is from the soft touch coating and may disappear over time.
- The velvet coating is heat resistive. Do not place beside flame or sources of ignition as it is highly flammable.
- Please use this curler for styling only, do not put on skin when it is hot as it could be irritating.
- Use this product in open area or well-ventilated place. Stop using if it is found discomfort by prolonged exposure through inhalation.
- Stop using when drowsiness and dizziness.
- Don't swallow any parts fallen from the product in case of damage.
- Do not empty into drains. The correct disposal of your old product will help prevent toxic to aquatic organisms, and long-term adverse effects in the aquatic environment.
- The coating is made of fabric material, beware of static discharges.

Electromagnetic fields (EMF)

This Philips appliance complies with all applicable standards and regulations regarding exposure to electromagnetic fields.

Environment

Your product is designed and manufactured with high quality materials and components, which can be recycled and reused.
When this crossed-out wheeled bin symbol is attached to a product it means the product is covered by the European Directive 2012/19/EU.
Please inform yourself about the local separate collection system for electrical and electronic products.
Please act according to your local rules and do not dispose of your old products with your normal household waste. The correct disposal of your old product will help prevent potential negative consequences for the environment and human health.

3 Overview

① Cool Tip
② Soft Touch Coating Barrel
③ Resting Stand
④ Display for Temperature Setting
⑤ Display for Time Settings for Curl Ready Indicator: 5, 8, 10 seconds
⑥ Display for Key Lock Icon
⑦ On/Off Button
⑧ Hanging Loop
⑨ 360° Swivel Cord
⑩ Unlock Key Lock Function (**press and hold button to unlock**)
⑪ Time Switch for Curl Ready Indicator
⑫ Temperature Switches
⑬ Curl Ready Indicator

With the following features in your **ProCare** curler, you will have a more convenient curling experience for a healthier hair.

- **Curl Ready Indicator**

A unique Curl Ready Indicator with choices of 5, 8, 10 seconds lets you know when your curl is ready by giving a "beep" alert - no more hair overtreatment.

- **Digital Adjustable Temperature Settings**

Digital heat settings allow you to choose the temperature that suits your hair type, while the top temperature of 200°C guarantees perfect results even for thick hair.

- **Key Lock Function**

The Key Lock protects you from any careless operations. After switching on the device, the Key Lock will be automatically activated 15 seconds after you last used the Temperature Switches, the Time Switch for Curl Ready Indicator or the On/Off Button (Thereafter the automatic activation will be after 5 seconds).
To unlock the appliance, press the Unlock Key Lock Function (⑩) for 1 second.

- **Automatic Shut-off**

An automatic shut-off after 60 minutes offers you extra safety. You can reactivate the curler by pressing the On/Off Button for 1 second.

- **Soft Touch Coating**

Soft touch coating prevents instant burns. However, do not touch or hold the barrel over any part of the body.

4 Curl your hair

Waring: Curling irons are powerful styling tools and must always be used with care.

Curl your hair:

1 Connect the plug to a power supply socket. Before you start curling, spray heat protectant on your dry hair for more protection.
2 Press and hold On/Off Button (⑦) for one second to switch on the appliance. Select a Temperature (⑫) and Time Setting(⑪) according to the table below:

Hair type	Recommended temperature ranges	Recommended curling time
Fine	160 °C and below	5 or 8 seconds
Normal	170-180 °C	8 or 10 seconds
Thick	190-200 °C	8 or 10 seconds

- The heating up time is indicated by blinking temperature numbers.
- If the temperature indication stays stable, the curler is ready for use.

Note:If you want to change the temperature or time setting during application, you might have to deactivate the Key Lock by pressing the Unlock Key Lock Function (⑩).

3 Brush to de-tangle your hair. Depending on your desired results, take a hair strand between 2cm and 4cm (for loose waves take a thicker strand, for tight curls take a thinner strand).
4 Hold the curler horizontally and point it away from your head and face. Position your thumb/finger beside the Curl Ready Indicator (⑬), but don't press it yet. Start at the widest point of the barrel, place the curler near the roots of the section and wrap the hair around from root to tip.
5 Hold your hair tips at the Cool Tip (①) with your fingers and press the Curl Ready Indicator(⑬). When you hear the "beep", the time counting starts.
6 When your curl is ready, you will hear a "beep" alert three times.
7 Release the hair tip.
- Repeat step 3-7 until all the hair is curled.
8 To finish, break up the curls with your fingers and wind each smaller curl around your finger for extra definition.

After Use

1 Switch off the appliance and unplug it.
2 Place it on a heat-resistant surface until it cools down. You can also hang it with the hanging loop (⑧).
3 Remove hairs and dust from the barrel.
4 Clean the barrel with a damp cloth.
5 Caring for velvet material:
- To ensure you can get the most out of the curler, DO NOT use any form of wet goods (except for heat protection spray) before and during use.
- Use a damp cloth and gently dab on the velvet surface wherever residue or dust is found. If necessary, you may use a soft brush (e.g. toothbrush) to gently remove stubborn particles found on the velvet surface.

6 Keep it in a safe and dry place, free of dust.

Styling Tips:

- The thinner the strand, the tighter the curl.
- For a modern wave, start the curl at the level of your cheekbone. Also, leave the last few centimeters uncurled. Comb it through with your fingers or a brush.
- This curler can also be used for creating volume at the hair roots. Hold a section of hair at 90degrees to the scalp. Place the barrel 1 cm above the roots (avoid touching the scalp) and lay the strand onto the widest part of the barrel.
- If your hair has a natural wave, you can use the curler on just a few or the top sections to enhance the curls all around.
- When you have finished curling your hair, allow all the curls to fully cool down before continuing with styling.
- For defined curls, do not brush your hair after curling. For a wavy, voluminous look, gently brush the curls out with a natural bristle brush. Start by brushing through the ends and work your way up.

5 Guarantee and service

If you need information or if you have a problem, please visit the Philips website at www.philips.com or contact the Philips Customer Care Centre in your country. You can find the list of phone number in the worldwide guarantee leaflet. If there is no Consumer Care Centre in your country, please go to your local Philips dealer or contact the Service Department of Philips Domestic Appliances and Personal Care BV.

6 Troubleshooting

If problems should arise with your curler and you cannot solve them with the information below, please contact the nearest Philips service centre or the Philips Customer Care Centre in your country.

Problem	Cause	Solution
The appliance does not work at all.	The wall socket to which the appliance has been connected may be faulty.	Check the appliance is plugged in correctly. Check the fuse/circuit breaker in your home.
		Contact Philips customer care center in your local country or take the appliance to the nearest Philips service center for repair/ replacement.
	The mains cord of the appliance may be damaged.	If the mains cord is damaged, you must have it replaced by Philips, a service centre authorised by Philips or similarly qualified persons in order to avoid a hazard.

Dansk

Tillykke med dit køb, og velkommen til Philips! Hvis du vil have fuldt udbytte af den support, som Philips tilbyder, kan du registrere dit produkt på www.philips.com/welcome.

1 Indledning

Overdådige, bløde krøller med flot glans. Yppige, flotte bølger med masser af fylde og volumen. Med det nye Philips ProCare-krøllejern med Curl Ready-indikator kan du skabe forskellige varianter af krøller; uden at det går ud over hårets sundhed. Cylinderens kegleformede design med en diameter på 13 til 25 mm gør det muligt at skabe forskellige typer krøller og bølger. Cylinder med soft touch-belægning giver sikker styling uden risiko for overophedning. Vi håber, at du bliver glad for dit **Philips ProCare-krøllejern**.

Vi opfordrer dig til at dele din oplevelse med os og andre shoppere. Fortæl os din ærlige mening ved at skrive en anmeldelse på produktsiden www.philips.com/haircare. Det tager kun et minut. Vi ser frem til at høre fra dig.

2 Vigtigt

Læs denne brugervejledning grundigt, før du tager apparatet i brug, og opbevar den til senere brug.

- ADVARSEL: Anvend ikke dette apparat i nærheden af vand.
- Hvis du anvender apparatet i badeværelset, skal du trække stikket ud efter brug, da vand udgør en risiko, selvom apparatet er slukket.
- ADVARSEL: Brug ikke dette apparat i nærheden af badekar, brusekabiner, kummer eller andre kar, der indeholder vand.
- Tag altid stikket ud, efter du har brugt apparatet.
- Hvis netledningen beskadiges, må den kun udskiftes af Philips, et autoriseret Philips-serviceværksted eller en tilsvarende kvalificeret fagmand for at undgå enhver risiko.
- Dette apparat kan bruges af børn fra 8 år og opefter og personer med reducerede fysiske, sensoriske eller mentale evner eller manglende erfaring og viden, hvis de er blevet instrueret i sikker brug af apparatet og forstår de medfølgende risici. Lad ikke børn lege med apparatet. Rengøring og vedligeholdelse må ikke foretages af børn uden opsyn.
- Før du tilslutter apparatet, skal du sikre dig, at den spænding, der er angivet på apparatet, svarer til den lokale spænding.
- Brug ikke apparatet til andre formål end dem, der er beskrevet i vejledningen.
- Hold konstant opsyn med apparatet, når det er sluttet til stikkontakten.
- Brug aldrig tilbehør eller dele fra andre fabrikanter eller tilbehør/dele, som ikke specifikt er anbefalet af Philips. Hvis du anvender en sådan type tilbehør eller dele, annulleres garantien.
- Du må ikke sno ledningen rundt om apparatet.
- Læg aldrig apparatet væk, før det er helt afkølet.
- Vær meget opmærksom, når du bruger apparatet, da det kan være meget varmt. Hold kun i håndtaget, da de øvrige dele er varme, og undgå kontakt med huden.
- Placer altid apparatet med holderen på en varmebestandig, stabil og jævn overflade. Den varme cylinder må ikke berøre overfladen eller andre brandbare materialer.
- Netledningen må ikke komme i kontakt med apparatets varme dele.
- Når apparatet er tændt, skal det holdes væk fra brændbare genstande og materialer.
- Når apparatet er varmt, må der ikke lægges noget hen over det (f.eks. håndklæder eller tøj).
- Brug kun apparatet på tørt hår. Undlad at betjene apparatet med våde hænder.
- Hold cylinderen ren og fri for støv og stylingprodukter som f.eks. mousse, spray og gel. Brug aldrig apparatet sammen med stylingprodukter.
- Cylinderen har en blød belægning. Denne belægning slides muligvis væk med tiden. Dette påvirker dog ikke apparatets ydeevne.
- Hvis apparatet bruges til farvet hår, kan det smitte af på cylinderen. Kontakt altid forhandleren, før apparatet bruges på kunstigt hår.
- Reparation og eftersyn af apparatet skal altid foretages på et autoriseret Philips-serviceværksted. Reparation udført af ukvalificeret personale kan medføre ekstremt farlige situationer for brugeren.
- Stik aldrig metalgenstande ind i åbningerne, da dette kan give elektrisk stød.
- Når apparatet er varmt, afgiver det muligvis en lugt. Lugten kommer fra soft touch-belægningen og kan forsvinde med tiden.
- Den bløde belægning er varmebestandig. Må ikke placeres ved siden ild eller andre antændelseskilder pga. stor brandfare.
- Brug kun dette krøllejern til styling, og berør ikke huden med det, da dette kan irritere.
- Brug dette produkt på et åbent eller godt ventileret sted. Stop brugen, hvis du oplever ubehag ved for lang tids indånding af lugten fra produktet.
- Stop brugen, hvis du bliver søvnig eller svimmel.
- Produktdele må ikke sluges, da dette kan føre til personskade.
- Undlad at tømme produktet i afløbet. Korrekt bortskaffelse af udtjente produkter er med til at forebygge udledning af stoffer, der kan være giftige for vandorganismer og forårsage skadelige virkninger i vandmiljøet på længere sigt.
- Belægningen er fremstillet af stofmateriale, vær opmærksom på statisk elektricitet.

Elektromagnetiske felter (EMF)

Dette Philips-apparat overholder alle branchens gældende standarder og regler angående eksponering for elektromagnetiske felter.

Miljø

Dit produkt er udviklet og fremstillet med materialer og komponenter af høj kvalitet, som kan genbruges.
Når et produkt er forsynet med dette symbol med en overkrydset affaldsspand på hjul, betyder det, at produktet er omfattet af EU-direktiv 2012/19/EC.
Undersøg reglerne for dit lokale indsamlingssystem for elektriske og elektroniske produkter.
Følg de lokale regler, og bortskaf ikke dine udtjente produkter sammen med almindelig husholdningsaffald. Korrekt bortskaffelse af udtjente produkter er med til at forhindre negativ påvirkning af miljø og helbred.

3 Oversigt

① Kølig spids
② Cylinder med soft touch-belægning
③ Holder
④ Display for temperaturindstilling
⑤ Display for tidsindstillinger for Curl Ready-indikator: 5, 8, 10 sekunder
⑥ Display for tastelåsikon
⑦ On/off-knap
⑧ Ophængningsstrop
⑨ Ledning med 360° kugleled
⑩ Funktion til oplåsning af taster (**tryk og hold knappen nede for at låse op**)
⑪ Tidskontakt for Curl Ready-indikator
⑫ Temperaturkontakter
⑬ Curl Ready-indikator

Med følgende funktioner i dit **ProCare** -krøllejernfår du en mere praktisk krøllejernsoplevelse, der giver et sundere hår.

- **Curl Ready-indikator**

Den unikke Curl Ready-indikator med valgmulighederne 5, 8, 10 sekunder fortæller dig, hvornår krøllen er færdig, med en biplyd – slut med overbehandling af håret.

- **Digitalt justerbare temperaturindstillinger**

Digitale varmeindstillinger gør det muligt for dig at vælge den temperatur, der passer til din hårtype, og maksimumtemperaturen på 200°C garanterer et perfekt resultat selv for tykt hår.

- **Tastelåsfunktion**

Tastelåsen beskytter mod utilsigtet betjening. Når du har tændt for apparatet, aktiveres tastelåsen automatisk 15 sekunder efter, du senest har betjent temperaturkontakterne, tidskontakten for Curl Ready-indikatoren eller tænd/sluk-knappen (hereffter finder den automatiske aktivering sted efter 5 sekunder).
Lås op for apparatet ved at trykke på funktionen til oplåsning af tasterne (⑩) og holde den nede i 1 sekund.

- **Auto-sluk**

Automatisk slukning efter 60 minutter giver yderligere sikkerhed. Du kan aktivere krøllejernet igen ved at trykke på on/off-knappen i 1 sekund.

- **Soft touch-belægning**

Soft touch-belægning forhindrer forbrændinger. Du må dog ikke røre eller holde fast om cylinderen.

4 Krøl dit hår

Advarsel: Et krøllejern er et kraftigt stylingredskab og skal anvendes med omtanke.

Krøl dit hår:

1 Sæt stikket i stikkontakten. Før du starter krølleprocessen, skal du anvende en varmebeskyttende spray i det tørre hår for at beskytte det.
2 Tryk på tænd/sluk-knappen (⑦), og hold den nede i et sekund for at tænde for apparatet. Vælg en temperatur- (⑫) og tidsindstilling (⑪) i henhold til følgende tabel:

Hårtype	Anbefalede temperaturområder	Anbefalet krøltetid
Fint	160°C og derunder	5 eller 8 sekunder
Normal	170-180°C	8 eller 10 sekunder
Tykt	190-200°C	8 eller 10 sekunder

- Opvarmningstiden angives med blinkende temperaturtal.
- Når temperaturindikationen lyser konstant, er krøllejernet klar til brug.

Bemærk: Hvis du vil ændre temperatur- eller tidsindstillingen under brugen, skal du muligvis deaktivere tastelåsen ved at trykke på funktionen til oplåsning af tastelåsen (⑩).

3 Børst håret for at rede det ud. Afhængigt af, hvilket resultat du ønsker, skal du tage en hårlok på mellem 2 og 4 cm (tag en tykkere lok for løsere krøller; eller tag en tyndere lok for tættere krøller).
4 Hold krøllejernet vandret, og ret det væk fra hovedet og ansigtet. Placer tommelfingeren/fingeren ved siden af Curl Ready-indikatoren (⑬), men vent med at trykke. Begynd på det bredeste sted på cylinderen, placer krøllejernet nær roden af lokken, og vikl håret rundt fra roden til spidsen.
5 Hold hårspidserne mod den kølige spids (①) med fingrene, og tryk på Curl Ready-indikatoren (⑬). Tidstælleren starter, når du hører biplyden.
6 Der hæres en biplyd tre gange, når krøllen er klar.
7 Slip hårspidsen.
- Gentag trin 3-7, indtil alt håret er krøllet.
8 Til sidst skal du skille krøllerne ad med fingrene og sno hver af de mindre krøller omkring fingeren for at markere den tydeligere.

Efter brug

1 Sluk for apparatet, og tag stikket ud af stikkontakten.
2 Placer det på en overflade, der kan tåle varme, mens det køler ned. Du kan også hænge det op i ophængningsstroppen (⑧).
3 Fjern hår og støv fra cylinderen.
4 Rengør cylinderen med en fugtig klud.
5 Vedligeholdelse af den blødе belægning
- For at sikre at du får mest muligt ud af krøllejernet, skal du UNDLADE at bruge nogen form for væske (undtagen varmebeskyttende spray) før og under brug.
- Brug en fugtig klud, og dup forsigtigt den bløde overflade for at fjerne rester eller støv. Om nødvendigt kan du bruge en blød børste (f.eks. en tandbørste) til forsigtigt at fjerne vanskelige partikler fra den bløde overflade.

6 Opbevar det på et sikkert og tørt sted, der er fri for støv.

Stylingtip:

- Jo tyndere hårlok, desto mindre krølle.
- Skab en moderne bølge ved at begynde krøllen ud for dit kindben. Efterlad også de sidste få centimer uden krøller. Red håret igennem med fingrene eller med en børste.
- Dette krøllejern kan også bruges til at skabe fylde ved hårrødderne. Hold en hårlok ud i 90 grader i forhold til hovedbunden. Placer cylinderen 1 cm over hårrødderne (undgå at berøre hovedbunden), og læg hårlokken på den bredeste del af cylinderen.
- Hvis dit hår er naturligt bølget, kan du nøjes med at bruge krøllejernet på nogle få lokker eller de øverste dele for at forstærke krøllerne her og der.
- Når du er færdig med at krølle håret, skal du lade krøllerne køle helt ned, før du fortsætter med stylingen.
- Undlad at børste håret, når du har krøllet det, for at få mere markante krøller. Hvis du ønsker et bølget, fyldigt udseende efter krøllningen, skal du forsigtigt børste krøllerne ud med en naturhårsbørste. Begynd med at børste spidserne, og arbejd dig opad.

5 Garanti og service

Hvis du har brug for service eller oplysninger, eller hvis du oplever et problem, kan du gå ind på www.philips.com eller kontakte Philips Kundecenter i dit land. Du kan finde listen over telefonnummeret i folderen World-Wide Guarantee. Hvis der ikke er et kundecenter i dit land, skal du kontakte den lokale Philips-forhandler eller kontakte serviceafdelingen hos Philips Domestic Appliances and Personal Care BV.

6 Fejlfinding

Hvis der opstår problemer med krøllejernet, som du ikke selv kan løse ved hjælp af nedenstående oplysninger, bedes du kontakte din lokale Philips-forhandler eller det nærmeste Philips Kundecenter.

Problem	Årsag	Løsning
Apparatet virker slet ikke.	Måske virker den stikkontakt, som apparatet er sluttet til, ikke.	Kontroller, at apparatet er sat korrekt i stikkontakten. Kontroller sikringen/HFI-relæet i dit hjem.
		Kontakt Philips Kundecenter i dit lokale land eller medbring apparatet til det nærmeste Philips-servicecenter til reparation/ udskiftning.
	Apparatets netledning kan være beskadiget.	Hvis netledningen beskadiges, må den kun udskiftes af Philips, et autoriseret Philips-serviceværksted eller en tilsvarende kvalificeret fagmand for at undgå enhver risiko.

Deutsch

Herzlichen Glückwunsch zu Ihrem Kauf und willkommen bei Philips! Um das Kundendienstangebot von Philips vollständig nutzen zu können, sollten Sie Ihr Produkt unter www.philips.com/welcome registrieren.

1 Einführung

Prächtige, weiche Locken, die Glanz ausstrahlen. Volle, elegante und voluminöse Wellen. Der neue Philips ProCare Lockenstab mit Curl Ready-Anzeige erlaubt es Ihnen, Ihre Haare zu stylen, ohne Kompromisse bei Ihrer Haargesundheit einzugehen. Die konische Form des Lockenstabs mit einem Durchmesser von 13 bis 25 mm ermöglicht Ihnen, verschiedene Arten von Locken und Wellen zu formen. Schutz durch Beschichtung: schonendes Styling ohne Risiko von Verbrennungen. Wir hoffen, dass Sie die Verwendung Ihres **Philips ProCare Curler** genießen werden.

Wir möchten Sie einladen, Ihre Erfahrung mit uns und anderen Käufern zu teilen. Bitte teilen Sie uns Ihre ehrliche Meinung mit, indem Sie auf der Produktseite www.philips.com/haircare eine Bewertung schreiben. Es dauert nur eine Minute. Wir freuen uns, von Ihnen zu hören.

2 Wichtig

Lesen Sie vor Gebrauch des Geräts das Benutzerhandbuch sorgfältig durch, und bewahren Sie es für die Zukunft auf.

- WARNUNG: Verwenden Sie das Gerät nicht in der Nähe von Wasser.
- Wenn das Gerät in einem Badezimmer verwendet wird, trennen Sie es nach dem Gebrauch von der Stromversorgung. Die Nähe zum Wasser stellt ein Risiko dar, sogar wenn das Gerät abgeschaltet ist.
- WARNUNG: Verwenden Sie das Gerät nicht in der Nähe von Badewannen, Duschen, Waschbecken oder sonstigen Behältern mit Wasser.
- Ziehen Sie nach jedem Gebrauch den Netzstecker aus der Steckdose.
- Um Gefährdungen zu vermeiden, darf ein defektes Netzkabel nur von einem Philips Service-Center, einer von Philips autorisierten Werkstatt oder einer ähnlich qualifizierten Person durch ein Original-Ersatzkabel ersetzt werden.
- Dieses Gerät kann von Kindern ab 8 Jahren und Personen mit verringerten physischen, sensorischen oder psychischen Fähigkeiten oder Mangel an Erfahrung und Kenntnis verwendet werden, wenn sie bei der Verwendung beaufsichtigt wurden oder Anweisung zum sicheren Gebrauch des Geräts erhalten und die Gefahren verstanden haben. Kinder dürfen nicht mit dem Gerät spielen. Die Reinigung und Wartung darf nicht von Kindern ohne Aufsicht durchgeführt werden.
- Bevor Sie das Gerät an eine Steckdose anschließen, überprüfen Sie, ob die auf dem Gerät angegebene Spannung mit der Netzspannung vor Ort übereinstimmt.
- Verwenden Sie das Gerät nie für andere als in dieser Bedienungsanleitung beschriebene Zwecke.
- Wenn das Gerät an eine Steckdose angeschlossen ist, lassen Sie es zu keiner Zeit unbeaufsichtigt.
- Verwenden Sie niemals Zubehör oder Teile, die von Drittherstellern stammen bzw. nicht von Philips empfohlen werden. Wenn Sie diese(s) Zubehör oder Teile verwenden, erlischt Ihre Garantie.
- Wickeln Sie das Netzkabel nicht um das Gerät.
- Lassen Sie das Gerät abkühlen, bevor Sie es wegräumen.
- Geben Sie acht bei der Verwendung des Geräts, da es äußerst heiß sein könnte. Halten Sie nur den Griff, da die anderen Teile heiß sind, und vermeiden Sie Kontakt mit der Haut.
- Stellen Sie das Gerät immer mit dem Ständer auf eine hitzebeständige, stabile ebene Fläche. Der heiße Lockenstab sollte nie die Oberfläche oder anderes brennbares Material berühren.
- Achten Sie darauf, dass das Netzkabel nicht mit den heißen Teilen des Geräts in Berührung kommt.
- Halten Sie das eingeschaltete Gerät fern von leicht entzündbaren Gegenständen und Materialien.
- Bedecken Sie das heiße Gerät niemals mit Handtüchern, Kleidungsstücken oder anderen Gegenständen.
- Verwenden Sie das Gerät nur an trockenem Haar. Bedienen Sie das Gerät nicht mit nassen Händen.
- Halten Sie die Aufsätze sauber und frei von Staub sowie von Stylingprodukten, wie Schaumfestiger, Styling-Spray, Gel. Verwenden Sie das Gerät nie in Kombination mit Stylingprodukten.
- Der Lockenstab verfügt über eine Samtbeschichtung. Diese Beschichtung nutzt sich im Laufe der Zeit ab. Dies hat jedoch keinerlei Einfluss auf die Leistung des Geräts.
- Bei Verwendung mit getöntem oder gefärbtem Haar kann sich der Lockenstab möglicherweise verfärben. Wenden Sie sich an Ihren Händler, bevor Sie es für künstliches Haar verwenden.
- Geben Sie das Gerät zur Überprüfung bzw. Reparatur stets an ein von Philips autorisiertes Service-Center. Eine Reparatur durch unqualifizierte Personen kann zu einer hohen Gefährdung für den Verbraucher führen.
- Führen Sie keine Metallgegenstände in die Öffnungen ein, da dies zu Stromschlägen führen kann.
- Wenn das Gerät aufgeheizt ist, können Sie möglicherweise eine Geruchsentwicklung feststellen. Dieser Geruch stammt von der Schutzbeschichtung und verfliegt mit der Zeit.
- Die Samtbeschichtung ist hitzebeständig. Bringen Sie sie nicht in die Nähe von offenem Feuer oder Wärmequellen, da sie leicht entzündlich ist.
- Verwenden Sie diesen Lockenstab nur zum Stylen, und bringen Sie ihn nicht mit der Haut in Kontakt, wenn er heiß ist, da dies zu Hautreizungen führen kann.
- Verwenden Sie dieses Produkt in einem offenen oder gut belüfteten Bereich. Unterbrechen Sie das Styling, wenn bei längerer Nutzung Beschwerden durch Einatmen austretender Dämpfe auftreten.
- Unterbrechen Sie das Styling bei Benommenheit und Schwindelgefühl.
- Schlucken Sie keine Teile, die im Falle einer Beschädigung vom Produkt abbrechen.
- Entleeren Sie das Produkt nicht in die Kanalisation. Durch die richtige Entsorgung Ihres alten Produkts vermeiden Sie, dass giftige Stoffe ins Grundwasser gelangen und langfristige Auswirkungen auf Gewässer auftreten.
- Die Beschichtung besteht aus Stoff, wodurch statische Entladungen auftreten können.

Elektromagnetische Felder

Dieses Philips Gerät erfüllt sämtliche Normen und Regelungen bezüglich der Exposition in elektromagnetischen Feldern.

Umgebung

Ihr Gerät wurde unter Verwendung hochwertiger Materialien und Komponenten entwickelt und hergestellt, die recycelt und wiederverwendet werden können.
Befindet sich dieses Symbol (durchgestrichene Abfalltonne auf Rädern) auf dem Gerät, bedeutet dies, dass für dieses Gerät die Europäische Richtlinie 2012/19/EG gilt.
Informieren Sie sich über die örtlichen Bestimmungen zur getrennten Sammlung elektrischer und elektronischer Geräte.
Richten Sie sich nach den örtlichen Bestimmungen und entsorgen Sie Altgeräte nicht über Ihren Hausmüll. Durch die korrekte Entsorgung Ihrer Altgeräte werden Umwelt und Menschen vor möglichen negativen Folgen geschützt.

3 Überblick

① Cool-Tip-Spitze
② Schutzbeschichtung
③ Ständer
④ Display für die Temperatur-Einstellung
⑤ Display zur Anzeige der Zeiteinstellungen für Curl Ready: 5, 8, 10 Sekunden
⑥ Display für das Symbol der Feststelltaste
⑦ Ein-/Ausschalter
⑧ Aufhängeöse
⑨ 360 Grad-Kabelgelenk
⑩ Entsperrfunktion (**Taste zum Entsperren gedrückt halten**)
⑪ Zeitschalter für Curl Ready-Anzeige
⑫ Temperaturschalter
⑬ Curl Ready-Anzeige

Mit den folgenden Funktionen Ihres **ProCare** werden Sie eine gesündere und komfortablere Art erleben, Locken zu stylen.

- **Curl Ready-Anzeige**

Die einmalige Curl Ready-Anzeige mit einstellbarer Zeit von 5, 8 oder 10 Sekunden lässt Sie durch ein Piep-Signal wissen, wann Ihre Locke fertig gestylt ist - nie wieder Überhitzung Ihrer Haare.

- **Digital verstellbare Temperatureinstellungen**

Die digitale Temperatureinstellung ermöglicht Ihnen, die Temperatur zu wählen, die zu Ihrem Haartyp passt, während die höchste Temperatur von 200 °C en perfektes Ergebnis sogar für dickes Haar garantiert.

- **Tastensperre**

Die Tastensperre schützt Sie vor einer unabsichtlichen Änderung Ihrer Einstellungen. Nachdem Sie das Gerät eingeschaltet haben, wird die Tastensperre automatisch 15 Sekunden nach der letzten Bedienung des Temperaturschalters, des Zeitschalters für die Curl Ready-Anzeige oder des Ein-/Ausschalters aktiviert (danach erfolgt die automatische Aktivierung nach 5 Sekunden).
Um das Gerät zu entsperren, drücken Sie die Taste für die Entsperrfunktion (⑩) für 1 Sekunde.

- **Automatische Abschaltung**

Die automatische Abschaltung nach 60 Minuten bietet Ihnen zusätzliche Sicherheit. Sie können den Lockenstab reaktivieren, indem Sie den Ein-/Ausschalter 1 Sekunde lang gedrückt halten.

- **Schutz durch Beschichtung**

Die Schutzbeschichtung verhindert Verbrennungen. Berühren Sie den Lockenstab jedoch nicht, und halten Sie ihn nicht längere Zeit fest.

4 Locken stylen

Warnhinweis: Lockenstäbe sind leistungsstarke Stylinggeräte und sollten stets mit Vorsicht verwendet werden.

Locken stylen:

1 Verbinden Sie das Netzkabel mit einer Steckdose. Bevor Sie mit dem Stylen der Locken beginnen, sprühen Sie für besseren Schutz Hitzeschutzspray auf Ihr trockenes Haar auf.
2 Halten Sie den Ein-/Ausschalter (⑦) zwei Sekunden lang gedrückt, um das Gerät einzuschalten. Wählen Sie eine Temperatur (⑫) und eine Zeiteinstellung (⑪) anhand der folgenden Tabelle aus:

Haartyp	Empfohlener Temperaturbereich	Empfohlene Stylingzeit
Fein	160 °C und weniger	5 oder 8 Sekunden
Normal	170 - 180 °C	8 oder 10 Sekunden
Dick	190-200 °C	8 oder 10 Sekunden

- Wenn die Temperaturanzeige im Display blinkt, befindet sich das Gerät in der Aufwärmphase.
- Wenn die Temperaturanzeige durchgehend leuchtet, ist der Lockenstab bereit für den Gebrauch.

Hinweis:Wenn Sie die Temperatur- oder die Zeiteinstellung während des Gebrauchs ändern wollen, müssen Sie ggf. die Tastensperre durch Drücken der Taste für die Entsperrfunktion deaktivieren (⑩).

3 Bürsten Sie Ihr Haar, um es zu entwirren. Nehmen Sie, abhängig von Ihrem gewünschten Ergebnis, eine Haarsträhne zwischen 2 und 4 cm (für lockere Wellen eine dickere Strähne, für eng gedrehte Locken eine dünnere Strähne).
4 Halten Sie den Lockenstab horizontal, weg von Ihrem Kopf und Gesicht. Legen Sie Ihren Daumen/Finger neben die Curl Ready-Anzeige (⑬), ohne darauf zu drücken. Fangen Sie am breitesten Punkt des Lockenstabs an, setzen Sie ihn nahe vom Ansatz der Strähne an, und wickeln Sie die Haare vom Ansatz bis zur Spitze auf.
5 Halten Sie Ihre Haarspitzen an der Cool-Tip-Spitze (①) mit Ihren Fingern fest, und drücken Sie die Curl Ready-Anzeige (⑬). Der Piepton zeigt Ihnen an, dass die Zeitzählung aktiviert wurde.
6 Wenn die Locke fertig ist, hören Sie einen dreifachen Piepton als Signal.
7 Lassen Sie die Haarspitzen los.
- Wiederholen Sie die Schritte 3 bis 7, bis das gesamte Haar gelockt ist.
8 Um das Styling zu vollenden, lösen Sie die Locken mit Ihren Fingern, und wickeln Sie jede kleinere Locke um Ihren Finger für zusätzliche Definition.

Nach dem Gebrauch

1 Schalten Sie das Gerät aus, und ziehen Sie den Netzstecker aus der Steckdose.
2 Legen Sie das Gerät auf eine hitzebeständige Unterlage, und lassen Sie es abkühlen. Sie können das Gerät auch an der Aufhängeöse aufhängen (⑧).
3 Entfernen Sie Haare und Staub vom Lockenstab.
4 Reinigen Sie den Lockenstab mit einem feuchten Tuch.
5 Schonendes Samtmaterial:
- Um die optimale Nutzung des Lockenstabs sicherzustellen, verwenden Sie KEINE nassen Produkte (außer Hitzeschutzspray) vor und während des G

Problema	Causa	Solución
El aparato no funciona.	Puede que la toma de corriente donde está enchufado el aparato esté averiada.	Compruebe que el aparato está conectado correctamente. Compruebe el fusible/disyuntor de su casa.
		Póngase en contacto con el Servicio de Atención al Cliente de Philips de su país o lleve el aparato al centro de servicio Philips más cercano para su reparación/sustitución.
	Puede que el cable de alimentación del aparato esté dañado.	Si el cable de alimentación está dañado, deberá ser sustituido por Philips, por un centro de servicio autorizado por Philips o por personal cualificado, con el fin de evitar situaciones de peligro.

Suomi

Olet tehnyt erinomaisen valinnan ostaessasi Philipsin laitteen! Käytä hyväksesi Philipsin tuki ja rekisteröi tuote osoitteessa www.philips.com/welcome.

1 Johdanto

Huippuvyöllesi pehmeät ja sädetihvän kiiltävät kiharat. Täytelliset, tyylikkäät ja elinvoimaisen tuoheat laineet. Uudella Philips ProCare-kihartimella, jossa on Curl Ready -ilmaisin, voit luoda erilaisia kiharoita valitsemasi teeman mukaan, hiusten terveydestä tinkimättä. Halkaisijaltaan 13–25 mm kartiomaisella kiharinosalla voit luoda eri tyyppisiä kiharoita ja laineita. Kharinnosan pehmeä pinnoite poistaa palovammojen vaaran. Toivottavasti nautit **Philips ProCare -kihartimen** käytöstä.

Haluaisimme, että kertoisit kokemuksistasi meille ja muille ostosten tekijöille. Kerro rehellinen mielipiteesi ja kirjoita arvostelu tuotesivulla osoitteessa www.philips.com/haircare. Arvostelun kirjoittaminen vie vain hetken. Odotamme yhteydenottoasi.

2 Tärkeää

Lue tämä käyttöopas ennen laitteen käyttämistä ja säilytä se myöhempää käyttöä varten.

- VAROITUS: Älä käytä tätä laitetta veden lähellä.
- Jos käytät laitetta kylpyhuoneessa, irrota pistoke pistorasiasta käytön jälkeen, sillä laitteessa on jännitettä, vaikka virta olisi katkaistu.
- VAROITUS: älä käytä laitetta kylpyammeen, suihkun, altaan tai muiden vesiastioiden lähellä.
- Irrota pistoke pistorasiasta aina käytön jälkeen.
- Jos virtajohto on vahingoittunut, se on oman turvallisuutesi vuoksi hyvä vaihdattaa Philipsin valtuuttamassa huoltoliikkeessä tai muulla ammattitaitoisella korjaajalla.
- Laitetta voivat käyttää myös yli 8-vuotiaat lapset ja henkilöt, joiden fyysinen tai henkinen toimintakyky on rajoittunut tai joilla ei ole kokemusta tai tietoa laitteen käytöstä, jos heitä on neuvottu laitteen turvallisesta käytöstä tai tarjolla on turvallisen käytön edellyttämä valvonta ja jos he ymmärtävät laitteeseen liittyvät vaarat. Lasten ei pidä leikkiä laitteella. Lasten ei saa antaa puhdistaa tai huoltaa laitetta ilman valvontaa.
- Varmista ennen laitteen liittämistä, että laitteeseen merkitty jännite vastaa paikallista jännitettä.
- Älä käytä laitetta muuhun kuin tässä oppaassa kuvattuun tarkoitukseen.
- Kun laite on liitetty pistorasiaan, älä jätä sitä ilman valvontaa.
- Älä koskaan käytä muita kuin Philipsin valmistamia tai suosittelemia lisävarusteita tai -osia. Jos käytät muita osia, takuu ei ole voimassa.
- Älä kierrä virtajohtoa laitteen ympärille.
- Anna laitteen jäähtyä ennen säilytykseen asettamista.
- Keskity yksinomaan laitteen käyttöön, kun käytät sitä, koska se voi olla erittäin kuuma. Pidä kiinni vain kahvasta, koska muut osat ovat kuumia. Vältä ihokosketusta.
- Aseta aina laite telineen kanssa lämmönkestävälle, tukevalle ja tasaiselle alustalle. Kuumaa kiharinosaa ei saa päästää kosketuksiin alustan tai minkään tulenaran materiaalin kanssa.
- Pidä huoli, ettei virtajohto joudu kosketuksiin laitteen kuumien osien kanssa.
- Pidä laite poissa helposti syttyvistä esineistä ja materiaaleista, kun sen virta on kytkettynä.
- Älä peitä laitetta esimerkiksi pyyhkeellä tai vaatteella, kun se on kuuma.
- Käsittele laitteella vain kuivia hiuksia. Älä käytä laitetta märillä käsillä.
- Puhdista kiharinnosa säännöllisesti, ettei niihin kerry pölyä ja muotoilutuotteita, kuten muotoiluvaahtoa, hiuslakkaa tai geeliä. Älä koskaan käytä laitetta muotoilutuotteiden kanssa.
- Kiharrinosassa on sametinpehmeä pinnoite. Ajan myötä pinnoite saattaa hiljalleen kulua. Tämä ei vaikuta laitteen suorituskykyyn.
- Jos laitteella käsitellään värjättyjä hiuksia, kiharrinosa saattaa värjätyä. Ennen kuin käytät laitetta keinohiuksiin, tarkista jälleenmyyjältä, voiko niin tehdä.
- Toimita laite vianmääritystä ja korjaamista varten Philipsin valtuuttamaan huoltoliikkeeseen. Asiantuntematon korjaus saattaa aiheuttaa vaaratilanteita laitteen käyttäjälle.
- Älä työnnä laitteen aukkoihin metalliesineitä, ettet saa sähköiskua.
- Laitteesta voi sen kuumentuessa tulla hajua. Haju johtuu pehmeästä pinnoitteesta ja voi kadota ajan myötä.
- Samettipinnoite on lämmönkestävää. Pidä poissa avotulen ja sytytyslähteiden läheisyydestä. Herkästi syttyvä.
- Käytä tätä kiharrinta vain hiusten muotoiluun. Kuuma kiharrin voi aiheuttaa ihon ärtymistä.
- Käytä tuotetta avoimessa tai hyvin tuuletetussa tilassa. Lopeta tuotteen käyttäminen, jos tuotteesta lähtevä haju tuntuu epämiellyttävältä.
- Lopeta tuotteen käyttäminen, jos se aiheuttaa uneliaisuutta ja huimausta.
- Älä niele tuotteesta irronneita osia.
- Älä tyhjennä tuotetta viemäriin. Vanhojen tuotteiden hävittäminen oikealla tavalla auttaa vähentämäänvesielioille ja vesistöille aiheutuvia haittavaikutuksia.
- Pinnoite on valmistettu kankaasta. Varo staattista sähköä.

Sähkömagneettiset kentät (EMF)

Tämä Philips-laite vastaa kaikkia sähkömagneettisia kenttiä (EMF) koskevia standardeja ja säännöksiä.

Ympäristö

Tuotteen suunnittelussa ja valmistuksessa on käytetty laadukkaita materiaaleja ja osia, jotka voidaan kierrättää ja käyttää uudelleen. Tuotteeseen kiinnitetty yliviivatun roskakorin kuva tarkoittaa, että tuote kuuluu Euroopan parlamentin ja neuvoston direktiivin 2012/19/EU soveltamisalaan.

Tutustu paikallisiseen sähkö- ja elektroniikkalaitteiden keräysjärjestelmään. Toimi paikallisten sääntöjen mukaan äläkä hävitä vanhoja tuotteita talousjätteiden mukana. Hävittämällä vanhan tuotteen oikein voit ehkäistä mahdollisia ympäristö- ja henkilöhaittoja.

3 Yleiskuvaus

① Cool Tip
② Kharrinosa pehmeä pinnoite
③ Teline
④ Lämpötila-asetuksen näyttö
⑤ Curl Ready -ilmaisimen ajastusvaihtoehtojen näyttö: 5, 8 tai 10 sekuntia
⑥ Lukkokuvake
⑦ Virtapainike
⑧ Ripustuslenkki
⑨ 360° pyörivä johto
⑩ Painkelukituksen avaustoiminto (**avaa pitämällä alhaalla**)
⑪ Curl Ready -ilmaisimen ajastuskytkin
⑫ Lämpötilakytkimet
⑬ Curl Ready -ilmaisin

ProCare-kihartimen seuraaviontoimintojen avulla kihartaminen on kätevää ja hiuksesi pysyvät terveinä.

- **Curl Ready -ilmaisin**

Ainutlaatuinen Curl Ready -ilmaisin ilmoittaa ääninmerkillä, kun kiharrus on valmis – enää et joudu kärsimään ylikäsittelyistä hiuksista. Ilmaisimen ajaksi voi asettaa 5, 8 tai 10 sekuntia.

- **Säädettävä digitaalinen lämpötila-asetus**

Digitaalisen lämpötila-asetuksen avulla voi valita lämpötilan, joka sopii hiustyypillesi parhaiten. 200 asteen enimmäislämpötila takaa täydellisen tuloksen jopa kaikkein paksimmille hiuksille.

- **Painikelukitustoiminto**

Painikelukitus estää vahinkopainallukset. Kun laitteeseen on kytketty virta, painikelukitustoiminto aktivoituu automaattisesti 15 sekunnin kuluttua siitä, kun lämpötilakytkimiä, Curl Ready -ilmaisimen ajastuskytkintä tai virtapainiketta on käytetty (sen jälkeen automaattinen aktivointi tapahtuu 5 sekunnin kuluttua).

Avaa laitteen lukitus painamalla painikelukituksen avaustoimintoa (⑩) 1 sekunnin ajan.

- **Automaattinen virrankatkaisu**

60 minuutin jälkeen aktivoituva automaattinen virrankatkaisu lisää laitteen käyttöturvallisuutta. Voit kytkeä kihartimeen virran uudelleen pitämällä virtapainiketta painettuna 1 sekunnin ajan.

- **Pehmeä pinnoite**

Pehmeä pinnoite ehkäisee palovammoja. Älä kuitenkaan kosketa kharrinosaa pitkään.

4 Hiusten kihartaminen

Varoitus: Kiharrin on tehokas muotoiluväline, ja sitä on aina syytä käyttää varovasti.

Hiusten kihartaminen:

1 Liitä virtapistoke pistorasiaan. Ennen kuin aloitat hiusten muotoilemisen, suihkuta kuiviin hiuksiin lämmönsuoja-ainetta.
2 Kytke laitteeseen virta painamalla -virtapainiketta (⑦) yhden sekunnin ajan. Valitse lämpötila- (⑫) ja aika-asetus (⑪) seuraavan taulukon mukaisesti:

Hiustyyppi	Suositellut lämpötila-alueet	Suositeltu kiharrusaika
Hento	alle 160°C	5 tai 8 sekuntia
Normal	170-180 °C	8 tai 10 sekuntia
Paksu	190-200°C	8 tai 10 sekuntia

- Lämpötilaa ilmaisevat luvut vilkkuvat kuumentumisen aikana.
- Kun lämpötilanilmaisin lakkaa vilkkumasta, kharrin on valmis käyttävälsti.

Huomautus: Jos haluat muuttaa lämpötilaa tai aika-asetusta käytön aikana, painikelukitus pitää ehkä ensin avata painamalla painikelukituksen avaustoimintoa (⑩).

3 Harjaa hiuksista takut pois. Valitse halutun lopputuloksen mukaan 2–4 cm:n leyvinen hiussuortuva (levelämpi suortuva, jos haluat ilmavat kiharat, kapeampi jos tiukat kiharat).
4 Pidä kharrinta vaakasuorassa niin, että se osoittaa poispäin päästäsi ja kasvoistasi. Laita peukalo/sormi Curl Ready -ilmaisimen (⑬) viereen, mutta älä paina painiketta vielä. Aseta kharrinosa levein kohta haluttuun kohtaan ja kierrä hiukset kihartimen ympärille tyvestä latvaan.
5 Pitele hiusten latvoja Cool Tip -kärjessä (①) sormillasi ja paina Curl Ready -ilmaisinta (⑬). Kun kuulet ääninmerkin, ajastin käynnistyy.
6 Kun kihara on valmis, kuulet ääninmerkin kolmesti.
7 Vapauta hiukset kharrimesta.
- Toista vaiheet 3–7, kunnes kaikki halutut hiukset on kiharrettu.

8 Erottele kiharat lopuksi toisistaan sormin ja kierrä pienet kiharat yksittäin sormesi ympärille, jos haluat niistä vielä selkeämmät.

Käytön jälkeen

1 Katkaise laitteesta virta ja irrota pistoke pistorasiasta.
2 Anna sen jäähtyä lämmönkestävällä alustalla. Laitteen voi myös asettaa roikkumaan ripustuslenkistään (⑧).
3 Poista hiukset ja pöly kharrinosasta.
4 Puhdista kharrinosa kostealla liinalla.
5 Samettimateriaalin hoito:
- Saat kaiken hyödyn kihartimesta varmistamalla, että ET KÄYTÄ kosteita hiustenhoitotuotteita (lukuun ottamatta lämmönsuojasuihketta) ennen kihartimen käyttöä tai sen aikana.
- Pyyhi ilka ja pöly samettipinnalta kostealla liinalla. Tarvittaessa voit käyttää pehmeää harjaa (kuten hammasharjaa) samettipintaan tarttuneen lian poistamiseen.

6 Säilytä laitetta turvallisessa, kuivassa ja pölyttömässä paikassa.

Muotoiluvinkkejä:

- Mitä ohuempi kharrettava hiussuortuva, sitä tiukempi kihara.
- Voit tehdä moderneja laineita aloittamalla kiharan poskipään tasolta. Jätä myös muutama viimeinen senttimetri suorakisi. Kampaa laineet sormin tai harjalla.
- Tällä kihartimella voi myös kuohkeuttaa hiusten tyveä. Pitele hiussuortuvaa 90 asteen kulmassa päänahasta. Laita kharrinosa 1 cm päähän hiustyvestä (varo koskemasta päänahkaa) ja asettele suortuva kharrinosan leveimmälle osalle.
- Jos hiuksesi ovat luonnostaan laineikkaat, voit kihartaa vain muutaman suortuvan tai vain hiustyven kiharoiden korostamiseksi.
- Kun kharrus on valmis, anna hiusten jäähtyä kokonaan ennen kuin jatkat muotoilua.
- Jos haluat selkeät kiharat, älä harjaa hiuksia kihartamisen jälkeen. Saat hiuksin laineikkaan ja täytelläisen ilmeen, kun harjaat ne auki kihartamisen jälkeen hellävaroen luonnonharjalla. Aloita harjaus latvoista ja etene vähitellen kohti tyviä.

5 Takuu ja huolto

Jos tarvitset lisätietoja tai laitteen käytössä ilmenee ongelmia, siirry Philipsin verkkosivustoon osoitteeseen www.philips.com tai ota yhteys Philipsin asiakaspalveluun. Luettelo puhelinnumeroista on maailmanlaajuisessa takuulehtisessä. Jos maassasi ei ole Philipsin kuluttajapalvelukeskusta, ota yhteyttä paikalliseen Philips-jälleenmyyjälsi tai Philips Domestic Appliances and Personal Care BV:n huolto-osastoon.

6 Vianmääritys

Jos kihartimen käytössä tulee ongelmia, joita et pysty ratkaisemaan alla olevan vianmääritysen avulla, ota yhteys Philipsin valtuuttamaan huoltoliikkeeseen tai Philipsin asiakaspalveluun.

Ongelma	Syy	Ratkaisu
Laite ei toimi lainkaan.	Laite on ehkä kytketty pistorasiaan, johon ei tule virtaa.	Tarkista, että laite on kytketty oikein. Tarkista sulake/virrankatkaisja.
		Ota yhteyttä maakohtaiseen Philipsin asiakaspalveluun tai vie laite lähimpään Philipsin huoltoliikkeeseen korjausta tai vaihtamista varten.
	Laitteen virtajohto saattaa olla viallinen.	Jos virtajohto on vahingoittunut, se on oman turvallisuutesi vuoksi hyvä vaihdattaa Philipsin valtuuttamassa huoltoliikkeessä tai muulla ammattitaitoisella korjaajalla.

Français

Félicitations pour votre achat et bienvenue chez Philips ! Pour profiter pleinement de l'assistance offerte par Philips, enregistrez votre produit à l'adresse suivante : www.philips.com/welcome.

1 Introduction

Des boucles douces et somptueuses, une brillance radieuse. Des ondulations voluptueuses et chic avec beaucoup de volume et d'épaisseur. Le nouveau fer à friser ProCare avec voyant Curl Ready de Philips vous permet de créer des variations de boucles sans compromettre la santé de vos cheveux. Avec un diamètre de 13 à 25 mm, la forme conique du corps de l'appareil permet de créer différents types de boucles et ondulations. Le revêtement doux au toucher du fer vous permet de boucler vos cheveux en toute sécurité. Nous espérons que votre **fer à friser ProCare Philips** vous donnera entière satisfaction.

Nous aimerions vous inviter à partager votre expérience avec nous et avec d'autres acheteurs. Donnez-nous votre avis en toute sincérité sur la page produit www.philips.com/haircare. Cela ne vous prendra qu'une minute. Nous espérons avoir bientôt de vos nouvelles.

2 Important

Lisez attentivement ce manuel d'utilisation avant d'utiliser l'appareil et conservez-le pour un usage ultérieur.

- AVERTISSEMENT : n'utilisez pas cet appareil à proximité d'une source d'eau.
- Si vous utilisez l'appareil dans une salle de bains, débranchez-le après utilisation car la proximité d'une source d'eau constitue un risque, même lorsque l'appareil est hors tension.
- AVERTISSEMENT : n'utilisez pas l'appareil près de l'une baignoire, d'une douche, d'un lavabo ni de tout autre récipient contenant de l'eau.
- Débranchez toujours l'appareil après utilisation.
- Si le cordon d'alimentation est endommagé, il doit être remplacé par Philips, par un Centre Service Agréé Philips ou par un technicien qualifié afin d'éviter tout accident.
- Cet appareil peut être utilisé par des enfants âgés de 8 ans ou plus, des personnes dont les capacités physiques, sensorielles ou intellectuelles sont réduites ou des personnes manquant d'expérience et de connaissances, à condition que ces enfants ou personnes soient sous surveillance ou qu'ils aient reçu des instructions quant à l'utilisation sécurisée de l'appareil et qu'ils aient pris connaissance des dangers encourus. Les enfants ne doivent pas jouer avec l'appareil. Le nettoyage et l'entretien ne doivent pas être réalisés par des enfants sans surveillance.
- Avant de brancher l'appareil, assurez-vous que la tension indiquée sur l'appareil correspond bien à la tension secteur locale.
- N'utilisez pas l'appareil dans un autre but que celui qui est indiqué dans ce manuel.
- Lorsque l'appareil est sous tension, ne le laissez jamais sans surveillance.
- N'utilisez jamais d'accessoires ou de pièces d'un autre fabricant ou n'ayant pas été spécifiquement recommandés par Philips. L'utilisation de ce type d'accessoires ou de pièces entraîne l'annulation de la garantie.
- N'enroulez pas le cordon d'alimentation autour de l'appareil.
- Attendez que l'appareil ait refroidi avant de le ranger.
- Cet appareil peut être extrêmement chaud ; soyez particulièrement vigilant(e) lors de son utilisation. Tenez uniquement la poignée car les autres parties sont chaudes et évitez tout contact avec la peau.
- Placez toujours l'appareil sur son support sur une surface plane et stable résistant à la chaleur. Le corps chaud ne doit jamais être en contact avec la surface ou d'autres matériaux inflammables.
- Veillez à ce que le cordon d'alimentation ne soit pas en contact avec les parties chaudes de l'appareil.
- Ne laissez pas l'appareil à proximité d'objets et matériaux inflammables lorsqu'il est allumé.
- Ne couvrez jamais l'appareil (par exemple d'une serviette ou d'un vêtement) lorsqu'il est chaud.
- Utilisez l'appareil uniquement sur cheveux secs. N'utilisez pas l'appareil si vous avez les mains mouillées.
- Le corps de l'appareil doit être propre et ne doit comporter aucune trace de poussières, ni de produits coiffants du type mousse, spray ou gel. N'utilisez jamais l'appareil avec des produits coiffants.
- Le corps de l'appareil présente un revêtement en velours. Ce revêtement peut présenter une usure normale au fil du temps. Ce phénomène n'affecte toutefois pas les performances de l'appareil.
- Si vous utilisez l'appareil sur cheveux colorés, il est possible que le corps se tache. Avant d'utiliser l'appareil sur des cheveux artificiels, consultez toujours leur distributeur.
- Confiez toujours l'appareil à un Centre Service Agréé Philips pour vérification ou réparation. Toute réparation par une personne non qualifiée peut s'avérer dangereuse pour l'utilisateur.
- N'insérez aucun objet métallique dans les ouvertures au risque de vous électrocuter.
- Lorsque l'appareil est chaud, une odeur peut s'en dégager. Elle est causée par le revêtement et devrait disparaître à la longue.
- Le revêtement en velours résiste à la chaleur. Ne le placez pas à côté d'une flamme ou d'une source d'allumage : il est extrêmement inflammable.
- Veuillez utiliser le fer à friser uniquement sur vos cheveux. Pour éviter tout risque d'irritation, ne le mettez pas en contact avec la peau lorsqu'il est chaud.
- Utilisez ce produit dans une pièce ouverte ou un endroit bien ventilé. Arrêtez d'utiliser l'appareil si vous ressentez un malaise dû à l'inhalation prolongée.
- Arrêtez d'utiliser l'appareil si vous êtes victime de somnolence ou de vertige.
- N'avalez pas de pièces tombées du produit en cas de dommages.
- Ne pas jeter dans les égouts. La mise au rebut citoyenne de votre ancien produit permet d'éviter le déversement de déchets toxiques pour les organismes aquatiques et les effets néfastes à long terme sur l'environnement aquatique.
- Le revêtement est en textile : attention aux décharges statiques.

Champs électromagnétiques (CEM)

Cet appareil Philips est conforme à toutes les normes et à tous les règlements applicables relatifs à l'exposition aux champs électromagnétiques.

Environnement

Cet appareil a été conçu et fabriqué avec des matériaux et des composants de haute qualité pouvant être recyclés et réutilisés. Le symbole de poubelle barrée sur un produit indique que ce dernier est conforme à la directive européenne 2002/96/EC.

Veuillez vous renseigner sur votre système local de gestion des déchets d'équipements électriques et électroniques.

Respectez la réglementation locale et ne jetez pas vos anciens appareils avec les ordures ménagères. La mise au rebut correcte de l'ancien produit permet de préserver l'environnement et la santé.

3 Aperçu

① Pointe froide
② Corps doté d'un revêtement doux au toucher
③ Support
④ Affichage du réglage de température
⑤ Affichage des réglages de durée pour le voyant Curl Ready : 5, 8 et 10 secondes
⑥ Affichage de l'icône de verrouillage des touches
⑦ Bouton marche/arrêt
⑧ Anneau de suspension
⑨ Cordon rotatif à 360°
⑩ Fonction de déverrouillage du verrou (**maintenez le bouton enfoncé pour déverrouiller**)
⑪ Interrupteur de durée pour le voyant Curl Ready
⑫ Thermostats
⑬ Voyant Curl Ready

Les fonctionnalités suivantes du fer à friser **ProCare**vous permettront de créer boucles et ondulations de manière plus pratique, pour des cheveux plus sains.

- **Voyant Curl Ready**

Un voyant Curl Ready unique (5, 8 ou 10 secondes) vous permet de savoir quand votre boucle est prête grâce à l'émission d'un signal sonore - aucun risque de surchauffe pour les cheveux.

- **Réglages numériques de température**

Avec les réglages numériques de température, vous pouvez choisir la température qui convient à votre type de cheveux. La température maximum de 200 °C garantit des résultats parfaits même sur cheveux épais.

- **Fonction de verrou**

Le verrou vous protège de toute mauvaise utilisation. Une fois l'appareil allumé, le verrou s'active automatiquement 15 secondes après la dernière utilisation des thermostats, de l'interrupteur de durée pour le voyant Curl Ready ou du bouton marche/arrêt (par la suite, l'activation automatique se fera au bout de 5 secondes).

Pour déverrouiller l'appareil, appuyez sur la fonction de déverrouillage du verrou (⑩) pendant 1 seconde.

- **Arrêt automatique**

Un arrêt automatique après 60 minutes vous assure une sécurité accrue. Vous pouvez réactiver le fer à friser en appuyant sur le bouton marche/arrêt pendant 1 seconde.

- **Revêtement doux au toucher**

Le revêtement doux au toucher empêche les brûlures. Cependant, ne touchez ou ne saisissez jamais le corps de l'appareil.

4 Bouclez vos cheveux

Attention : les fers à friser sont des appareils puissants qui se branchent sur secteur et doivent dès lors être utilisés avec précaution.

Bouclez vos cheveux :

1 Branchez la fiche sur la prise d'alimentation. Avant de commencer, vaporisez un spray anti chaleur sur vos cheveux secs pour plus de protection.
2 Maintenez enfoncé le bouton marche/arrêt (⑦) pendant une seconde pour allumer l'appareil. Sélectionnez une température (⑫) et un réglage de durée (⑪) selon le tableau ci-dessous :

Type de cheveux	Plages de température recommandées	Durée d'utilisation recommandée
Fin	160 °C et moins	5 ou 8 secondes
Normal	170-180 °C	8 ou 10 secondes
Épais	190-200 °C	8 ou 10 secondes

- Le temps de chauffe est indiqué par des chiffres de température clignotants.
- Lorsque la température s'affiche en continu, le fer à friser est prêt à être utilisé.

Remarque : si vous voulez modifier la température ou le réglage de durée en cours d'utilisation, il se peut que vous deviez désactiver le verrou en appuyant sur la touche de déverrouillage de la fonction de verrou (⑩).

3 Brossez vos cheveux pour les démêler. En fonction des résultats escomptés, prenez une mèche de cheveux de 2 à 4 cm (pour des ondulations plus larges, prenez une mèche plus épaisse ; pour des boucles plus serrées, prenez une mèche plus fine).
4 Maintenez le boucleur horizontalement et orientez-le loin de votre tête et de votre visage. Placez votre pouce/doigt à côté du voyant Curl Ready (⑬), mais n'appuyez pas encore dessus. Démarrez au point le plus large du corps de l'appareil, placez le fer à friser près des racines de la mèche à traiter et enroulez les cheveux des racines aux pointes.
5 Maintenez les pointes de vos cheveux sur la pointe froide (①) à l'aide de vos doigts et appuyez sur le voyant Curl Ready (⑬). Lorsque vous entendez le signal sonore, le décompte commence.
6 Lorsque votre boucle est prête, vous entendrez trois signaux sonores.
7 Relâchez la pointe de vos cheveux.
- Répétez les étapes 3 à 7 jusqu'à ce que tous vos cheveux soient bouclés.

8 Pour terminer, séparez les boucles avec vos doigts et enroulez chaque petite boucle autour de votre doigt pour un résultat finalisé.

Après utilisation

1 Arrêtez l'appareil et débranchez-le.
2 Laissez-le refroidir sur une surface résistant à la chaleur. Vous pouvez également accrocher l'appareil par son anneau de suspension (⑧).
3 Retirez les cheveux et la poussière du corps de l'appareil.
4 Nettoyez le corps avec un chiffon humide.
5 Entretien du matériel en velours :
- Pour tirer le meilleur parti de votre fer à friser, n'utilisez EN AUCUN CAS un objet humide (hormis le spray anti chaleur) avant et pendant l'utilisation.
- Utilisez un chiffon humide et tapotez délicatement la surface en velours là où il y a des résidus ou de la poussière. Si nécessaire, vous pouvez utiliser une brosse douce (par exemple une brosse à dents) pour éliminer en douceur les particules tenaces qui se trouvent sur la surface en velours.

6 Range-z-le dans un endroit sûr et sec, à l'abri de la poussière.

Conseils de mise en forme :

- Plus la mèche est fine, plus la boucle sera serrée.
- Pour une boucle moderne, démarrez la boucle au niveau de la pommette. Ne bouclez pas les quelques derniers centimètres. Coiffez-vous avec vos doigts ou avec une brosse.
- Ce fer à friser peut également être utilisé pour créer du volume à la racine des cheveux. Maintenez une mèche de cheveux à 90 degrés par rapport au cuir chevelu. Placez le corps de l'appareil à 1 cm au-dessus des racines (en évitant de toucher le cuir chevelu), puis placez la mèche sur la partie la plus large du corps de l'appareil.
- Si vos cheveux ondulent naturellement, vous pouvez utiliser le fer à friser sur quelques mèches ou uniquement sur les racines pour améliorer les boucles çà et là.
- Après avoir bouclé vos cheveux, laissez refroidir les boucles complètement avant de poursuivre la mise en forme.
- Pour des boucles nettes, ne brossez pas les cheveux après les avoir bouclés. Pour un aspect ondulé et volumineux, brossez légèrement les boucles à l'aide d'une brosse en poils naturels. Commencez par brosser les extrémités, puis poursuivez en remontant vers le haut.

5 Garantie et service

Si vous souhaitez obtenir des informations supplémentaires ou faire réparer l'appareil, ou si vous rencontrez un problème, rendez-vous sur le site Web www.philips.com ou contactez le Service Consommateurs Philips de votre pays. Vous trouverez la liste des numéros de téléphone dans le dépliant de garantie internationale. S'il n'existe pas de Service Consommateurs Philips dans votre pays, renseignez-vous auprès de votre revendeur local ou contactez le « Service Department of Philips Domestic Appliances and Personal Care BV ».

6 Dépannage

Si vous rencontrez des problèmes avec votre fer à friser et que vous ne parvenez pas à les résoudre à l'aide des informations ci-dessous, adressez-vous au Centre Service Agréé Philips le plus proche ou au Service Consommateurs Philips de votre pays.

Problème	Cause	Solution
L'appareil ne fonctionne pas.	La prise sur laquelle l'appareil a été branché est peut-être défectueuse.	Vérifiez si l'appareil est branché correctement. Vérifiez le fusible/disjoncteur de votre maison.
		Contactez le Service Consommateurs Philips de votre pays ou confiez l'appareil au Centre Service Agréé Philips le plus proche pour réparation/remplacement.
	Le cordon d'alimentation de l'appareil est peut-être endommagé.	Si le cordon d'alimentation est endommagé, il doit être remplacé par Philips, par un Centre Service Agréé Philips ou par un technicien qualifié afin d'éviter tout accident.

Indonesia

Selamat atas pembelian Anda dan selamat datang di Philips! Untuk memanfaatkan sepenuhnya dukungan yang ditawarkan Philips, daftarkan produk Anda di www.philips.com/welcome.

1 Pendahuluan

Rambut ikal yang lembut, mewah, dan berkilau. Ikal trendi yang terurai menawan dan bervolume penuh serta tebal. Pengikal Philips ProCare yang baru dengan Indikator Curl Ready memungkinkan Anda menciptakan berbagai variasi ikalan tanpa merusak kesehatan rambut. Laras berbentuk kerucut dengan diameter dari 13 hingga 25 mm memungkinkan Anda membuat berbagai jenis ikal dan ombak. Laras dengan lapisan lembut memastikan keamanan penataan tanpa risiko hangus. Kami berharap Anda akan menikmati penggunaan **Philips ProCare Curler**.

Kami ingin mengundang Anda untuk berbagi pengalaman Anda dengan kami dan para pembeli lainnya. Berikan kami pendapat Anda yang jujur dengan menulis tinjauan pada halaman produk www.philips.com/haircare. Hal ini hanya memerlukan waktu beberapa menit. Kami tunggu pendapat Anda.

2 Penting

Baca petunjuk pengguna ini dengan saksama sebelum menggunakannya dan simpanlah sebagai referensi nanti.

- PERINGATAN: Jangan gunakan alat ini dekat air.
- Bila alat digunakan di kamar mandi, cabutlah stekernya setelah digunakan karena dekat dengan air dapat menimbulkan risiko, sekalipun alat telah dimatikan.
- PERINGATAN: Jangan gunakan alat ini bak mandi, pancuran, bak atau tempat berisi air lainnya.
- Selalu cabut steker setiap kali selesai menggunakan alat.
- Jika kabel listrik rusak, maka harus diganti oleh Philips, pusat layanan resmi Philips atau orang yang mempunyai keahlian sejenis agar terhindar dari bahaya.
- Alat ini dapat digunakan oleh anak-anak di atas 8 tahun dan orang dengan cacat fisik, indera atau kecakapan mental yang kurang atau kurang pengalaman dan pengetahuan jika mereka diberi pengawasan atau petunjuk mengenai cara penggunaan alat yang aman dan mengerti bahayanya. Anak-anak dilarang memainkan alat ini. Pembersihan dan perawatan pengguna tidak boleh dilakukan oleh anak-anak tanpa pengawasan.
- Sebelum Anda menghubungkan alat, pastikan voltase yang ditunjukkan pada alat sesuai dengan voltase listrik di tempat Anda.
- Jangan gunakan alat untuk keperluan selain yang diterangkan dalam buku petunjuk ini.
- Bila alat telah terhubung ke listrik, jangan sekali-kali meninggalkannya tanpa diawasi.
- Jangan sekali-kali menggunakan aksesori atau komponen apa pun dari produsen lain atau yang tidak secara khusus direkomendasikan oleh Philips. Jika Anda menggunakan aksesori atau komponen tersebut, garansi Anda menjadi batal.
- Jangan melilitkan kabel listrik pada alat.
- Tunggulah sampai alat sudah dingin sebelum menyimpannya.
- Berhati-hatilah saat menggunakan alat karena bisa menjadi sangat panas. Cukup pegang gagang karena bagian lain panas dan hindari kontak dengan kulit.
- Selalu tempatkan alat secara berdiri pada permukaan yang tahan panas, stabil dan datar. Rol pengeriting yang panas tidak boleh menyentuh permukaan atau bahan yang mudah terbakar.
- Jangan biarkan kabel listrik menyentuh bagian alat yang panas.
- Jauhkan alat dari barang dan bahan yang mudah terbakar saat dihidupkan.
- Jangan pernah menutupi alat dengan sesuatu (mis. handuk atau pakaian) saat sedang panas.
- Gunakan alat hanya pada rambut yang kering. Jangan operasikan alat dengan tangan yang basah.
- Jagalah laras agar tetap bersih dan bebas dari debu serta produk penataan seperti mousse, semprotan dan gel. Jangan sekali-kali menggunakan alat bersama dengan produk penata.
- Laras mempunyai lapisan beludru. Lapisan ini lambat laun akan menipis seiring waktu. Meskipun demikian, hal ini tidak memengaruhi performa alat.
- Jika alat digunakan pada rambut yang diwarnai, laras bisa berkarat. Sebelum menggunakannya di rambut palsu, selalu tanyakan pada distributor rambut tersebut.
- Bawalah selalu alat ke pusat servis resmi Philips untuk diperiksa atau diperbaiki. Perbaikan yang dilakukan oleh orang yang tidak ahli dapat sangat merugikan bagi penggunanya.
- Jangan memasukkan barang logam ke dalam lubang untuk menghindari kejutan listrik.
- Ketika alat memanas, Anda mungkin mencium bau. Bau ini berasal dari lapisan pelindung dan akan hilang dengan sendirinya.
- Lapisan beludru tahan panas. Jangan tempatkan di dekat api atau sumber api karena sangat mudah terbakar.
- Harap gunakan penjepit ini untuk menata rias saja, jangan terkena kulit saat sedang panas karena bisa menyebabkan iritasi.
- Gunakan produk ini di daerah terbuka atau tempat yang berventilasi baik. Hentikan penggunaan jika merasa tidak nyaman akibat terhirup terlalu lama.
- Hentikan penggunaan saat mengantuk dan pusing.
- Jangan telan bagian produk yang jatuh apabila terjadi kerusakan.
- Jangan buang ke saluran pembuangan. Jika produk lama Anda dibuang dengan benar maka akan membantu mencegah racun terhadap organisme air, dan efek jangka panjang yang merugikan pada lingkungan air.
- Lapisan ini terbuat dari bahan kain, waspadalah terhadap muatan listrik statis.

Medan elektromagnet (EMF)

Alat Philips ini mematuhi semua standar dan peraturan yang berlaku terkait paparan terhadap medan elektromagnet.

Lingkungan

Produk Anda dibuat dengan materi dan komponen berkualitas tinggi yang dapat didaur ulang dan digunakan kembali.

Bila Anda melihat simbol tempat sampah yang dislang pada produk, artinya produk tersebut dicakup dalam European Directive 2012/19/EU.

Anda perlu mengetahui sistem pengumpulan terpisah di daerah Anda untuk produk-produk elektrik dan elektronik.

Harap ikuti peraturan di daerah Anda dan jangan buang produk yang sudah tidak digunakan bersamaan dengan sampah rumah tangga biasa. Pembuangan produk lama Anda yang benar akan membantu mencegah kemungkinan dampak negatif terhadap lingkungan dan kesehatan manusia.

3 Ikhtisar

① Ujung Dingin
② Laras dengan Lapisan Lembut
③ Dudukan
④ Tampilan untuk Setelan Suhu
⑤ Tampilan untuk Setelan Waktu bagi Indikator Curl Ready: 5, 8, 10 detik
⑥ Tampilan untuk Ikon Pengunci Tombol
⑦ Tombol On/Off
⑧ Simpul Gantungan
⑨ 360° Kabel Putar
⑩ Fungsi Buka Pengunci Tombol (**tekan dan tahan tombol untuk membuka**)
⑪ Sakelar Waktu untuk Indikator Curl Ready
⑫ Sakelar Suhu
⑬ Indikator Curl Ready

Dengan beberapa fitur berikut pada pengikal **ProCare,** Anda akan mendapatkan pengalaman mengikal yang lebih praktis untuk rambut yang lebih sehat.

- **Indikator Curl Ready**

Indikator Curl Ready yang unik, dengan pilihan 5, 8, dan 10 detik akan memberitahu Anda kapan ikal Anda siap melalui bunyi "bip" - tak ada lagi proses pengeritingan yang berlebihan.

- **Setelan Suhu Digital yang Dapat Disesuaikan**

Setelan panas digital memungkinkan Anda memilih suhu yang sesuai dengan jenis rambut, sementara suhu terpanas 200 °C menjamin hasil yang semp