Register your product and get support at
www.philips.com/welcome

HP8270

| | | | |
|---|---|---|---|
| EN | User manual | IT | Manuale utente |
| DA | Brugervejledning | NL | Gebruiksaanwijzing |
| DE | Benutzerhandbuch | NO | Brukerhåndbok |
| EL | Εγχειρίδιο χρήσης | SV | Användarhandbok |
| ES | Manual del usuario | TR | Kullanım kılavuzu |
| FI | Käyttöopas | AR | دليل المستخدم |
| FR | Mode d'emploi | FA | راهنمای کاربر |
| IN | Buku Petunjuk Pengguna | | |

PHILIPS

Specifications are subject to change without notice
© 2013 Koninklijke Philips Electronics N.V.
All rights reserved.

3140 035 34421

# English

## 1 Important

Read this user manual carefully before you use the appliance and keep it for future reference.

- WARNING: Do not use this appliance near water.
- When the appliance is used in a bathroom, unplug it after use since the proximity of water presents a risk, even when the appliance is switched off.
- WARNING: Do not use this appliance near bathtubs, showers, basins or other vessels containing water.
- Always unplug the appliance after use.
- If the appliance overheats, it switches off automatically. Unplug the appliance and let it cool down for a few minutes. Before you switch the appliance on again, check the grilles to make sure they are not blocked by fluff, hair, etc.
- If the mains cord is damaged, you must have it replaced by Philips, a service centre authorised by Philips or similarly qualified persons in order to avoid a hazard.
- This appliance can be used by children aged from 8 years and above and persons with reduced physical, sensory or mental capabilities or lack of experience and knowledge if they have been given supervision or instruction concerning use of the appliance in a safe way and understand the hazards involved. Children shall not play with the appliance. Cleaning and user maintenance shall not be made by children without supervision.
- For additional protection, we advise you to install a residual current device (RCD) in the electrical circuit that supplies the bathroom. This RCD must have a rated residual operating current not higher than 30mA. Ask your installer for advice.
- Do not insert metal objects into the air grilles to avoid electric shock.
- Never block the air grilles.
- Before you connect the appliance, ensure that the voltage indicated on the appliance corresponds to the local power voltage.
- Do not use the appliance for any other purpose than described in this manual.
- Do not use the appliance on artificial hair.
- When the appliance is connected to the power, never leave it unattended.
- Never use any accessories or parts from other manufacturers or that Philips does not specifically recommend. If you use such accessories or parts, your guarantee becomes invalid.
- Do not wind the mains cord round the appliance.
- Wait until the appliance has cooled down before you store it.

### Electromagnetic fields (EMF)

This appliance complies with all standards regarding electromagnetic fields (EMF). If handled properly and according to the instructions in this user manual, the appliance is safe to use based on scientific evidence available today.

### Environment

Your product is designed and manufactured with high quality materials and components, which can be recycled and reused.
when this crossed-out wheeled bin symbol is attached to a product it means the product is covered by the European Directive 2012/19/EU. Please inform yourself about the local separate collection system for electrical and electronic products.

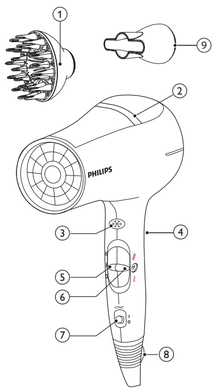


Please act according to your local rules and do not dispose of your old products with your normal household waste. The correct disposal of your old product will help prevent potential negative consequences for the environment and human health.

## 2 Introduction

Congratulations on your purchase, and welcome to Philips! To fully benefit from the support that Philips offers, register your product at www.philips.com/welcome.
The ActiveCare dryer has a unique and innovative new sensor technology called the TempPrecision sensor. This technology has been specifically designed to protect your hair from over-heating and is much gentler on the scalp than conventional dryers. The TempPrecision sensor is an infrared sensor, that measures the temperature of your hair while drying it and will ensure that it never overheats your hair and scalp. This gives advanced protection to the hair from overheating the hair and the scalp and therefore keeps your hair healthier and shinier.
We've already turned the sensor on so you can enjoy maximum protection right from the start.

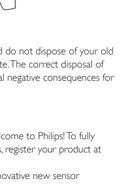


## 3 Dry your hair

1 Connect the plug to a power supply socket.
- For precise drying, attach the nozzle (9) onto the hairdryer. The nozzle enables you to direct the airflow straight at the brush or comb with which you are styling your hair.
- To enhance volume for curls and bouncy style, attach the diffuser (1) onto the hairdryer. To disconnect the attachment, pull it off the hairdryer.
- You are recommended to use the styling nozzle (9) only for styling and use the Thermoprotect heat setting for this purpose.

2 Make sure the sensor switch (4) is on so that you are guaranteed to have protection from overheating the hair.

3 Adjust the airflow switch (5) and temperature switch (6) to suitable positions.

| switch | settings | function |
|---|---|---|
| Temperature | Quick dry | Dry shower-wet hair quickly |
| | Thermoprotect | Provides the optimal drying temperature and gives additional protection from overheating the hair |
| | | Gently dry the hair |
| Airflow | II | Strong airflow and fast drying |
| | I | Gentle airflow and styling |
| | O | Switch |

↳ The LED (3) will always light up when the sensor is switched on.

4 Press the cool shot button (3) for cool airflow to fix your style.

5 The appliance is equipped with ion function, which provides additional shine and reduces frizz.
↳ When the function is on, a special odor may be smelt. It is normal and caused by the ions which are generated.
- To turn the ion function on or off, slide the IONIC switch (7) to | or O.

After use:

1 Switch off the appliance and unplug it.

2 Place it on a heat-resistant surface until it cools down.

3 Clean the appliance by damp cloth.

4 Keep it in a safe and dry place, free of dust. You can also hang it with the hanging loop (8).

5 Remove the concentrator or diffuser before you clean the appliance.

## 4 Guarantee and service

If you need information e.g. about replacement of an attachment or if you have a problem, please visit the Philips website at www.philips.com/welcome or contact the Philips Consumer Care Center in your country. The phone number is in the worldwide guarantee leaflet. If there is no Consumer Care Centre in your country, go to your local Philips dealer.

# Dansk

## 1 Vigtigt

Læs denne brugervejledning grundigt, før du tager apparatet i brug, og opbevar den til senere brug.
- ADVARSEL: Anvend ikke dette apparat i nærheden af vand.
- Hvis du anvender apparatet i badeværelset, skal du trække stikket ud efter brug, da vand udgør en risiko, selvom apparatet er slukket.
- ADVARSEL: Brug ikke dette apparat i nærheden af badekar, brusekabiner, kummer eller andre kar, der indeholder vand.
- Tag altid stikket ud, efter du har brugt apparatet.
- Hvis apparatet bliver overophedet, slukker det automatisk. Tag stikket ud af stikkontakten, og lad apparatet afkøle i et par minutter. Før du tænder apparatet igen, skal du kontrollere gitrene for at sikre, at de ikke er blokeret af fnug, hår osv.
- Hvis netledningen beskadiges, må den kun udskiftes af Philips, et autoriseret Philips-serviceværksted eller en tilsvarende kvalificeret fagmand for at undgå enhver risiko.
- Dette apparat kan bruges af børn fra 8 år og opefter og personer med reducerede fysiske, sensoriske eller mentale evner eller manglende erfaring og viden, hvis de er blevet instrueret i sikker brug af apparatet og forstår de medfølgende risici. Lad ikke børn lege med apparatet. Rengøring og vedligeholdelse må ikke foretages af børn uden opsyn.
- Som en ekstra sikkerhedsforanstaltning anbefales det, at installationen til badeværelset er forsynet med et HFI-relæ, der ikke overstiger 30mA. Kontakt eventuelt en el-installatør.
- Stik aldrig metalgenstande ind i luftgitrene, da dette kan give elektrisk stød.
- Blokér aldrig luftgitrene.
- Før du tilslutter apparatet, skal du sikre dig, at den spænding, der er angivet på apparatet, svarer til den lokale spænding.
- Brug ikke apparatet til andre formål end dem, der er beskrevet i vejledningen.
- Brug ikke apparatet på kunstigt hår.
- Hold konstant opsyn med apparatet, når det er sluttet til stikkontakten.
- Brug aldrig tilbehør eller dele fra andre fabrikanter eller tilbehør/dele, som ikke specifikt er anbefalet af Philips. Hvis du anvender en sådan type tilbehør eller dele, annulleres garantien.
- Du må ikke sno ledningen rundt om apparatet.
- Læg aldrig apparatet væk, før det er helt afkølet.

### Elektromagnetiske felter (EMF)

Apparatet overholder alle standarder i forhold til elektromagnetiske felter (EMF). Hvis apparatet håndteres korrekt i henhold til instruktionerne i denne brugervejledning, er det sikkert at bruge baseret på de forskningsresultater, der er adgang til på nuværende tidspunkt.

### Miljø

Dit produkt er udviklet og fremstillet med materialer og komponenter af høj kvalitet, som kan genbruges.
Når et produkt er forsynet med dette symbol med en overkrydset affaldsspand på hjul, betyder det, at produktet er omfattet af EU-direktiv 2012/19/EC.
Undersøg reglerne for dit lokale indsamlingssystem for elektriske og elektroniske produkter.
Følg de lokale regler, og bortskaf ikke dine udtjente produkter sammen med almindeligt husholdningsaffald. Korrekt bortskaffelse af udtjente produkter er med til at forhindre negativ påvirkning af miljø og helbred.

## 2 Indledning

Tillykke med dit køb, og velkommen til Philips! Hvis du vil have fuldt udbytte af den support, som Philips tilbyder, kan du registrere dit produkt på www.philips.com/welcome.
ActiveCare-hårtørreren har en unik og nyskabende sensorteknologi - TempPrecision-sensor. Denne teknologi er udviklet specifikt til at beskytte dit hår mod overophedning og er langt blidere mod hovedbunden end almindelige hårtørrere. TempPrecision-sensoren er en infrarød sensor, der måler dit hårs temperatur, mens det tørres, og sikrer, at dit hår og din hovedbund aldrig overopheder. Dette giver avanceret beskyttelse mod overophedning af hår og hovedbund, og dermed holdes dit hår mere sundt og glansfuldt.
Vi har allerede aktiveret sensoren, så du kan nyde den maksimale beskyttelse lige fra starten.

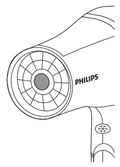


## 3 Tør dit hår

1 Sæt stikket i stikkontakten.
- Ønsker du præcis tørring, skal du sætte mundstykket (9) på hårtørreren. Mundstykket gør det muligt at rette luftstrømmen direkte mod den børste eller kam, du bruger til stylingen.
- For at opnå mere volumen til krøller og fyldige frisurer skal du sætte diffuseren (1) på hårtørreren. Tilbehøret tages af ved at trække det af apparatet.
- Det anbefales, at du kun bruger stylingmundstykket ((9)) til styling, og at du bruger termobeskyttelsesindstillingen til dette formål.

2 Kontroller, at sensorkontakten ((4)) er slået til, så du er sikker på at være beskyttet mod overophedning af håret.

3 Juster knappen til luftstrøm ((5)) og temperaturknappen ((6)) til passende positioner.

| omskifter | indstillinger | funktion |
|---|---|---|
| Temperatur | Hurtig tørring | Tør vådt hår hurtigt efter brusebad |
| | Termobeskyttelse | Giver den optimale tørretemperatur samt ekstra beskyttelse mod overophedning af håret |
| | | Tør håret nænsomt |
| Luftstrøm | II | Kraftig luftstrøm til hurtig tørring |
| | I | Moderat luftstrøm og styling |
| | O | Omskifter |

↳ LED-indikatoren ((3)) lyser altid, når sensoren er slået til.

4 Tryk på koldluftsknappen (3) for en kølig luftstrøm til at sætte frisuren.

5 Apparatet er udstyret med en ion-funktion, der giver yderligere glans og reducerer krusning.
↳ Når funktionen er slået til, giver det en særlig lugt. Dette er normalt og forårsages af de ioner, der genereres.
- Slå ion-funktionen til eller fra ved at rykke IONIC-kontakten ((7)) til | eller O.

Efter brug:

1 Sluk for apparatet, og tag stikket ud af stikkontakten.

2 Placer det på en overflade, der kan tåle varme, mens det køler ned.

3 Rengør apparatet med en fugtig klud.

4 Opbevar det på et sikkert og tørt sted, der er frit for støv. Du kan også hænge det op i ophængningsstroppen ((8)).

5 Fjern fønnæbbet eller diffuseren, før du rengør apparatet.

## 4 Garanti og service

Hvis du har behov for oplysninger, f.eks. om udskiftning af tilbehør, eller har et problem, kan du besøge Philips' websted på www.philips.com/welcome, eller kontakt det lokale Philips Kundecenter. Telefonnummeret findes i folderen "World-Wide Guarantee". Hvis der ikke findes et kundecenter i dit land, bedes du kontakte din lokale Philips-forhandler.

# Deutsch

## 1 Wichtig

Lesen Sie vor Gebrauch des Geräts das Benutzerhandbuch sorgfältig durch, und bewahren Sie es für die Zukunft auf.
- WARNUNG: Verwenden Sie das Gerät nicht in der Nähe von Wasser.
- Wenn das Gerät in einem Badezimmer verwendet wird, trennen Sie es nach dem Gebrauch von der Stromversorgung. Die Nähe zum Wasser stellt ein Risiko dar, sogar wenn das Gerät abgeschaltet ist.
- WARNUNG: Verwenden Sie das Gerät nicht in der Nähe von Badewannen, Duschen, Waschbecken oder sonstigen Behältern mit Wasser.
- Ziehen Sie nach jedem Gebrauch den Netzstecker aus der Steckdose.
- Bei Überhitzung wird das Gerät automatisch ausgeschaltet. Ziehen Sie den Stecker aus der Steckdose, und lassen Sie das Gerät einige Minuten lang abkühlen. Vergewissern Sie sich vor dem erneuten Einschalten, dass keine Flusen, Haare usw. die Gebläseöffnung blockieren.
- Um Gefährdungen zu vermeiden, darf ein defektes Netzkabel nur von einem Philips Service-Center, einer von Philips autorisierten Werkstatt oder einer ähnlich qualifizierten Person durch ein Original-Ersatzkabel ersetzt werden.
- Dieses Gerät kann von Kindern ab 8 Jahren und Personen mit verringerten physischen, sensorischen oder psychischen Fähigkeiten oder Mangel an Erfahrung und Kenntnis verwendet werden, wenn sie bei der Verwendung beaufsichtigt wurden oder Anweisung zum sicheren Gebrauch des Geräts erhalten und die Gefahren verstanden haben. Kinder dürfen nicht mit dem Gerät spielen. Die Reinigung und Wartung darf nicht von Kindern ohne Aufsicht durchgeführt werden.
- Der Einbau einer Fehlerstromschutzeinrichtung in dem Stromkreis, der das Badezimmer versorgt, bietet zusätzlichen Schutz. Dieses Gerät muss über einen Nennauslösestrom von maximal 30 mA verfügen. Bei Fragen wenden Sie sich an Ihren Installateur.
- Führen Sie keine Metallgegenstände in die Luftein- lass- oder Gebläseöffnung ein, da dies zu Stromschlägen führen kann.
- Halten Sie Lufteinlassgitter und Gebläseöffnung immer frei.
- Bevor Sie das Gerät an eine Steckdose anschließen, überprüfen Sie, ob die auf dem Gerät angegebene Spannung mit der Netzspannung vor Ort übereinstimmt.
- Verwenden Sie das Gerät nie für andere als in dieser Bedienungsanleitung beschriebene Zwecke.
- Verwenden Sie das Gerät nicht zum Trocknen von Kunsthaar.
- Wenn das Gerät an eine Steckdose angeschlossen ist, lassen Sie es zu keiner Zeit unbeaufsichtigt.
- Verwenden Sie niemals Zubehör oder Teile, die von Drittherstellern stammen bzw. nicht von Philips empfohlen werden. Wenn Sie diese(s) Zubehör oder Teile verwenden, erlischt Ihre Garantie.
- Wickeln Sie das Netzkabel nicht um das Gerät.
- Lassen Sie das Gerät abkühlen, bevor Sie es wegräumen.

### Elektromagnetische Felder

Dieses Gerät erfüllt sämtliche Normen bezüglich elektromagnetischer Felder. Nach aktuellen wissenschaftlichen Erkenntnissen ist das Gerät sicher im Gebrauch, sofern es ordnungsgemäß und entsprechend den Anweisungen in diesem Benutzerhandbuch gehandhabt wird.

### Umgebung

Ihr Gerät wurde unter Verwendung hochwertiger Materialien und Komponenten entwickelt und hergestellt, die recycelt und wiederverwendet werden können.
Befindet sich dieses Symbol (durchgestrichene Abfalltonne auf Rädern) auf dem Gerät, bedeutet dies, dass für dieses Gerät die Europäische Richtlinie 2012/19/EG gilt.
Informieren Sie sich über die örtlichen Bestimmungen zur getrennten Sammlung elektrischer und elektronischer Geräte.
Richten Sie sich nach den örtlichen Bestimmungen und entsorgen Sie Altgeräte nicht über Ihren Hausmüll. Durch die korrekte Entsorgung Ihrer Altgeräte werden Umwelt und Menschen vor möglichen negativen Folgen geschützt.

## 2 Einführung

Herzlichen Glückwunsch zu Ihrem Kauf und willkommen bei Philips! Um die Unterstützung von Philips optimal nutzen zu können, sollten Sie Ihr Produkt unter www.philips.com/welcome registrieren.
Der ActiveCare-Trockner verfügt über eine einzigartige und innovative neue Sensor-Technologie namens TempPrecision-Sensor. Diese Technologie wurde speziell entwickelt, um Ihre Haare vor Überhitzung zu schützen, und sie fühlt sich viel sanfter auf der Kopfhaut an.
Der TempPrecision-Sensor ist ein Infrarotsensor, der die Temperatur Ihrer Haare beim Trocknen misst und sicherstellt, dass Ihre Haare und Ihre Kopfhaut niemals überhitzt werden. Dies bietet verbesserten Schutz vor Überhitzung der Haare und der Kopfhaut, und Ihre Haare bleiben gesünder und glänzender.
Wir haben den Sensor bereits aktiviert, damit Sie von Anfang an optimalen Schutz genießen können.

## 3 Haare trocknen

1 Verbinden Sie das Netzkabel mit einer Steckdose.
- Setzen Sie für präzises Trocknen die Düse ((9)) auf den Haartrockner. Mit der Düse können Sie den Luftstrom gezielt auf die Bürste oder den Kamm richten, mit der bzw. dem Sie Ihr Haar stylen.
- Um das Volumen und die Spannkraft Ihrer Locken zu verbessern, setzen Sie den Diffusor ((1)) auf den Haartrockner. Zum Abnehmen wird der Aufsatz einfach vom Haartrockner abgezogen.
- Es wird empfohlen, die Stylingdüse ((9)) nur zum Styling zu verwenden. Verwenden Sie auch die ThermoProtect-Hitzeeinstellung zu diesem Zweck.

2 Vergewissern Sie sich, dass der Sensorschalter ((4)) eingeschaltet ist, damit Sie garantiert vor einer Überhitzung der Haare geschützt sind.

3 Stellen Sie den Gebläseschalter ((5)) und den Temperaturschalter ((6)) auf die entsprechenden Positionen.

| Schalter | Einstellungen | Funktion |
|---|---|---|
| Temperatur | Schnelles Trocknen | Nasses Haar schnell trocknen |
| | Schonendes Trocknen | Bietet die optimale Trockentemperatur und zusätzlichen Schutz vor Überhitzung |
| | | Sanftes Trocknen der Haare |
| Luftstrom | II | Starker Luftstrom für schnelles Trocknen |
| | I | Sanfter Luftstrom und einfaches Styling |
| | O | Schalten |

↳ Die LED ((3)) wird immer aufleuchten, wenn der Sensor aktiviert ist.

4 Drücken Sie die Kaltluftaste (3), um mit der Kaltstufe Ihre Frisur zu fixieren.

5 Das Gerät ist mit einer Ionisierungsfunktion ausgestattet, die Ihrem Haar mehr Glanz verleiht und es weniger zerzaust.
↳ Beim Einschalten dieser Funktion kann sich ein bestimmter Geruch entwickeln. Diese Geruchsbildung ist normal und wird durch die generierten Ionen verursacht.
- Schalten Sie die Ionisierungsfunktion ein oder aus, indem Sie den Schalter IONIC ((7)) auf | oder O stellen.

Nach der Verwendung:

1 Schalten Sie das Gerät aus, und ziehen Sie den Netzstecker aus der Steckdose.

2 Legen Sie das Gerät auf eine hitzebeständige Unterlage, und lassen Sie es abkühlen.

3 Reinigen Sie das Gerät mit einem feuchten Tuch.

4 Bewahren Sie das Gerät an einem sicheren, trockenen und staubfreien Ort auf. Sie können das Gerät auch an der Aufhängeöse aufhängen ((8)).

5 Nehmen Sie die Stylingdüse oder den Volumendiffusor vor der Reinigung vom Gerät.

## 4 Garantie und Kundendienst

Benötigen Sie weitere Informationen, z. B. zu einem Ersatzgerät, oder treten Probleme auf, besuchen Sie die Philips Website www.philips.com/welcome, oder setzen Sie sich mit einem Philips Service-Center in Ihrem Land in Verbindung. Die Telefonnummer befindet sich in der Garantieschrift. Sollte es in Ihrem Land kein Service-Center geben, wenden Sie sich bitte an Ihren lokalen Philips Händler.

# Ελληνικά

## 1 Σημαντικό

Διαβάστε το παρόν εγχειρίδιο χρήσης προτού χρησιμοποιήσετε τη συσκευή και κρατήστε το για μελλοντική αναφορά.
- ΠΡΟΕΙΔΟΠΟΙΗΣΗ: Μην χρησιμοποιείτε αυτή τη συσκευή κοντά σε νερό.
- Όταν χρησιμοποιείτε τη συσκευή στο μπάνιο, αποσυνδέετέ την από την πρίζα μετά τη χρήση καθώς η εγγύτητα με νερό αποτελεί κίνδυνο ακόμα και όταν η συσκευή είναι απενεργοποιημένη.
- ΠΡΟΕΙΔΟΠΟΙΗΣΗ: Μην χρησιμοποιείτε αυτή τη συσκευή κοντά σε μπανιέρες, ντουζιέρες, λεκάνες ή άλλα δοχεία που περιέχουν νερό.
- Να αποσυνδέετε πάντα τη συσκευή από το ρεύμα μετά τη χρήση.
- Εάν η συσκευή υπερθερμανθεί, απενεργοποιείται αυτόματα. Αποσυνδέστε τη συσκευή από την πρίζα και αφήστε τη να κρυώσει για μερικά λεπτά. Πριν ενεργοποιήσετε ξανά τη συσκευή, ελέγξτε τις γρίλιες ώστε να βεβαιωθείτε ότι δεν έχουν μπλοκάρει από χνούδια, τρίχες, κτλ.
- Αν το καλώδιο υποστεί φθορά, θα πρέπει να αντικατασταθεί από τη Philips, από κάποιο κέντρο επισκευών εξουσιοδοτημένο από τη Philips ή από εξίσου εξειδικευμένα άτομα, προς αποφυγή κινδύνου.
- Αυτή η συσκευή μπορεί να χρησιμοποιηθεί από παιδιά από 8 ετών και πάνω και από άτομα με περιορισμένες σωματικές, αισθητήριες ή διανοητικές ικανότητες ή από άτομα χωρίς εμπειρία και γνώση, με την προϋπόθεση ότι τη χρησιμοποιούν υπό επιτήρηση ή ότι έχουν λάβει οδηγίες σχετικά με την ασφαλή χρήση της συσκευής και κατανοούν τους ενεχόμενους κινδύνους. Τα παιδιά δεν πρέπει να παίζουν με τη συσκευή. Τα παιδιά δεν πρέπει να καθαρίζουν και να συντηρούν τη συσκευή χωρίς επιτήρηση.
- Για επιπλέον προστασία, σας συνιστούμε να εγκαταστήσετε ένα μηχανισμό προστασίας από διαρροή ρεύματος (RCD) στο ηλεκτρικό κύκλωμα που τροφοδοτεί το μπάνιο σας. Αυτός ο μηχανισμός δεν θα πρέπει να έχει ονομαστική τιμή παραμένοντος ρεύματος λειτουργίας υψηλότερη από 30mA. Για περαιτέρω πληροφορίες, συμβουλευτείτε τον ηλεκτρολόγο σας.
- Μην βάζετε μεταλλικά αντικείμενα μέσα στις γρίλιες προς αποφυγή ενδεχομένου ηλεκτροπληξίας.
- Μην φράζετε ποτέ τις γρίλιες αέρα.
- Προτού συνδέσετε τη συσκευή, βεβαιωθείτε ότι η τάση που αναγράφεται στη συσκευή αντιστοιχεί στην τοπική τάση ρεύματος.
- Μην χρησιμοποιείτε τη συσκευή για οποιονδήποτε άλλο σκοπό από αυτόν που περιγράφεται στο παρόν εγχειρίδιο.
- Μην χρησιμοποιείτε τη συσκευή σε τεχνητά μαλλιά.
- Όταν η συσκευή είναι συνδεδεμένη στην πρίζα, μην την αφήνετε χωρίς παρακολούθηση.
- Μην χρησιμοποιείτε ποτέ εξαρτήματα ή μέρη από άλλους κατασκευαστές ή που η Philips δεν συνιστά ρητώς. Αν χρησιμοποιήσετε τέτοια εξαρτήματα ή μέρη, η εγγύησή σας καθίσταται άκυρη.
- Μην τυλίγετε το καλώδιο γύρω από τη συσκευή.
- Περιμένετε έως ότου κρυώσει η συσκευή για να την αποθηκεύσετε.

### Ηλεκτρομαγνητικά Πεδία (EMF)

Η συγκεκριμένη συσκευή συμμορφώνεται με όλα τα πρότυπα που αφορούν τα ηλεκτρομαγνητικά πεδία (EMF). Εάν γίνει σωστός χειρισμός και σύμφωνος με τις οδηγίες του παρόντος εγχειριδίου χρήσης, η συσκευή είναι ασφαλής στη χρήση βάσει των επιστημονικών αποδείξεων που είναι διαθέσιμες μέχρι σήμερα.

### Περιβάλλον

Το προϊόν είναι σχεδιασμένο και κατασκευασμένο από υψηλής ποιότητας υλικά και εξαρτήματα, τα οποία μπορούν να ανακυκλωθούν και να επαναχρησιμοποιηθούν.
Όταν ένα προϊόν διαθέτει το σύμβολο ενός διαγραμμένου κάδου απορριμμάτων με ρόδες, το προϊόν αυτό καλύπτεται από την Ευρωπαϊκή Οδηγία 2012/19/ΕΚ.
Ενημερωθείτε σχετικά με το τοπικό σύστημα ξεχωριστής συλλογής ηλεκτρικών και ηλεκτρονικών προϊόντων.
Μην παραβαίνετε τους τοπικούς κανονισμούς και μην απορρίπτετε τα παλιά προϊόντα μαζί με τα υπόλοιπα οικιακά απορρίμματα. Η σωστή απόρριψη των παλιών σας προϊόντων θα βοηθήσει στη μείωση των πιθανών αρνητικών επιπτώσεων για το περιβάλλον και την ανθρώπινη υγεία.

## 2 Εισαγωγή

Συγχαρητήρια για την αγορά σας και καλωσορίσατε στη Philips! Για να επωφεληθείτε πλήρως από την υποστήριξη που προσφέρει η Philips, καταχωρήστε το προϊόν σας στη διεύθυνση www.philips.com/welcome.
Το σεσουάρ ActiveCare διαθέτει τη νέα πρωτοποριακή τεχνολογία αισθητήρα TempPrecision. Η τεχνολογία αυτή έχει σχεδιαστεί ειδικά για την προστασία των μαλλιών σας από την υπερθέρμανση και είναι πολύ πιο ήπια με την επιδερμίδα του κεφαλιού σας σε σχέση με τα συμβατικά σεσουάρ. Ο αισθητήρας TempPrecision είναι ένας αισθητήρας υπερύθρων, ο οποίος υπολογίζει τη θερμοκρασία των μαλλιών σας κατά το στέγνωμα και προστατεύει την επιδερμίδα του κεφαλιού και τα μαλλιά από την υπερθέρμανση. Χάρη στην εξελιγμένη προστασία υπερθέρμανσης, τα μαλλιά σας διατηρούνται πιο υγιή και λαμπερά.
Έχουμε ήδη ενεργοποιήσει τον αισθητήρα, ώστε να στεγνώσετε τα μαλλιά σας με τη μέγιστη προστασία από την πρώτη φορά.

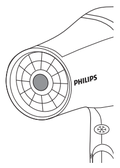


## 3 Στέγνωμα μαλλιών

1 Συνδέστε το βύσμα σε μια πρίζα.
- Για στέγνωμα με λεπτομέρεια, προσαρτήστε το στόμιο ((9)) στο σεσουάρ. Το στόμιο σάς επιτρέπει να κατευθύνετε τον αέρα στη βούρτσα ή στη χτένα με την οποία φορμάρετε τα μαλλιά σας.
- Για μεγαλύτερο όγκο στις μπούκλες και ανάλαφρο στυλ, προσαρτήστε τη φυσούνα ((1)) στο στεγνωτήρα μαλλιών. Για να αποσυνδέσετε το εξάρτημα, τραβήξτε το από το στεγνωτήρα.
- Συνιστάται να χρησιμοποιείτε το στόμιο φορμαρίσματος ((9)) μόνο για φορμάρισμα και να ενεργοποιείτε τη ρύθμιση προστασίας από τη θερμοκρασία για το σκοπό αυτόν.

2 Βεβαιωθείτε ότι ο διακόπτης αισθητήρα ((4)) είναι στη θέση ενεργοποίησης, ώστε τα μαλλιά σας να προστατεύονται από την υπερθέρμανση.

3 Προσαρμόστε το διακόπτη ροής αέρα ((5)) και το διακόπτη θερμοκρασίας ((6)) στις κατάλληλες θέσεις.

| διακόπτης | ρυθμίσεις | λειτουργία |
|---|---|---|
| Θερμοκρασία | Γρήγορο στέγνωμα | Γρήγορο στέγνωμα βρεγμένων μαλλιών |
| | Προστασία από τη θερμοκρασία | Παρέχει τη βέλτιστη θερμοκρασία στεγνώματος και προσφέρει επιπλέον προστασία από την υπερθέρμανση της τρίχας |
| | | Απαλό στέγνωμα των μαλλιών |
| Ροή αέρα | II | Ισχυρή ροή αέρα και γρήγορο στέγνωμα |
| | I | Απαλή ροή αέρα και φορμάρισμα |
| | O | Διακόπτης |

↳ Όταν ο αισθητήρας είναι ενεργοποιημένος, η ενδεικτική λυχνία LED ((3)) είναι πάντοτε αναμμένη.

4 Πιέστε το κουμπί βολής κρύου αέρα (3) για ροή κρύου αέρα που θα σας βοηθήσει να σταθεροποιήσετε το χτένισμά σας.

5 Η συσκευή διαθέτει λειτουργία ιόντων, η οποία παρέχει περισσότερη λάμψη και μειώνει το φριζάρισμα.
↳ Όταν η λειτουργία είναι ενεργοποιημένη, ενδέχεται να αντιληφθείτε μια ιδιάτερη μυρωδιά. Είναι φυσιολογικό και προκαλείται από τα ιόντα που δημιουργούνται.
- Για να ενεργοποιήσετε ή να απενεργοποιήσετε τη λειτουργία ιόντων, ρυθμίστε το διακόπτη IONIC ((7)) στη θέση | ή O.

Μετά τη χρήση:

1 Απενεργοποιήστε τη συσκευή και αποσυνδέστε την από την πρίζα.

2 Τοποθετήστε τον σε μια αντιθερμική επιφάνεια μέχρι να κρυώσει.

3 Καθαρίστε τη συσκευή με ένα υγρό πανί.

4 Διατηρήστε τη σε ασφαλές και ξηρό μέρος προστατευμένο από τη σκόνη. Μπορείτε επίσης να την κρεμάσετε από το γαντζάκι για κρέμασμα ((8)).

5 Πριν καθαρίσετε τη συσκευή, αφαιρέστε το στόμιο και τη φυσούνα.

## 4 Εγγύηση και σέρβις

Εάν χρειαζέστε πληροφορίες π.χ. σχετικά με την αντικατάσταση ενός εξαρτήματος ή εάν αντιμετωπίζετε κάποιο πρόβλημα, επισκεφθείτε τη διαδικτυακή τοποθεσία της Philips στη διεύθυνση www.philips.com/welcome ή επικοινωνήστε με το Κέντρο Εξυπηρέτησης Καταναλωτών της Philips στη χώρα σας. Θα βρείτε το τηλέφωνο στο φυλλάδιο της διεθνούς εγγύησης. Εάν δεν υπάρχει Κέντρο Εξυπηρέτησης Καταναλωτών της Philips στη χώρα σας, απευθυνθείτε στον τοπικό αντιπρόσωπο της Philips.

# Español

## 1 Importante

Antes de usar el aparato, lea atentamente este manual de usuario y consérvelo por si necesitara consultarlo en el futuro.
- ADVERTENCIA: No utilice este aparato cerca del agua.
- Si utiliza el aparato en el cuarto de baño, desenchúfelo después de usarlo. La proximidad de agua representa un riesgo, aunque el aparato esté apagado.
- ADVERTENCIA: No utilice este aparato cerca del agua ni cerca de bañeras, duchas, cubetas u otros recipientes que contengan agua.
- Desenchufe siempre el aparato después de usarlo.
- Si el aparato se calienta en exceso, se apaga automáticamente. Desenchufe el aparato y deje que se enfríe durante unos minutos. Antes de encender de nuevo el aparato, compruebe las rejillas para asegurarse de que no estén obstruidas con pelusas, pelos, etc.
- Si el cable de alimentación está dañado, deberá ser sustituido por Philips, por un centro de servicio autorizado por Philips o por personal cualificado, con el fin de evitar situaciones de peligro.
- Este aparato puede ser usado por niños a partir de 8 años y por personas con su capacidad física, psíquica o sensorial reducida y por quienes no tengan los conocimientos y la experiencia necesarios, si han sido supervisados o instruidos acerca del uso del aparato de forma segura y siempre que sepan los riesgos que conlleva su uso. No permita que los niños jueguen con el aparato. Los niños no deben llevar a cabo la limpieza ni el mantenimiento sin supervisión.
- Como protección adicional, aconsejamos que instale en el circuito que suministre al cuarto de baño un dispositivo de corriente residual (RCD). Este RCD debe tener una corriente operacional residual que no exceda de 30 mA. Consulte a su electricista.
- Para evitar descargas eléctricas, no introduzca objetos metálicos por las rejillas de aire.
- No bloquee nunca las rejillas del aire.
- Antes de enchufar el aparato, compruebe que el voltaje indicado en el mismo se corresponde con el voltaje de la red eléctrica local.
- No utilice este aparato para otros fines distintos a los descritos en este manual.
- No utilice el aparato sobre cabello artificial.
- Nunca deje el aparato sin vigilancia cuando esté enchufado a la red eléctrica.
- No utilice nunca accesorios ni piezas de otros fabricantes o que Philips no recomiende específicamente. Si lo hace, quedará anulada su garantía.
- No enrolle el cable de alimentación alrededor del aparato.
- Espere a que se enfríe el aparato antes de guardarlo.

### Campos electromagnéticos (CEM)

Este aparato cumple todos los estándares sobre campos electromagnéticos (CEM). Si se utiliza correctamente y de acuerdo con las instrucciones de este manual, el aparato se puede usar de forma segura según los conocimientos científicos disponibles hoy en día.

### Medioambiental

El producto ha sido diseñado y fabricado con materiales y componentes de alta calidad que pueden reciclarse y reutilizarse.
Cuando este símbolo de contenedor de ruedas tachado se muestra en un producto indica que éste cumple la directiva europea 2012/19/EU.
Infórmese sobre el sistema local de reciclaje de productos eléctricos y electrónicos.
Proceda conforme a la legislación local y no se deshaga de los productos antiguos con la basura doméstica normal. El reciclado correcto del producto antiguo ayudará a evitar posibles consecuencias negativas para el medioambiente y la salud de las personas.

## 2 Introducción

Le felicitamos por su compra y le damos la bienvenida a Philips. Para poder beneficiarse por completo de la asistencia que ofrece Philips, registre el producto en www.philips.com/welcome.
El secador ActiveCare dispone de una tecnología de sensor exclusiva e innovadora denominada TempPrecision. Esta tecnología se ha diseñado específicamente para proteger el cabello del sobrecalentamiento y actúa de forma mucho más suave sobre el cuero cabelludo que los secadores convencionales. El sensor TempPrecision es un sensor de infrarrojos que mide la temperatura del cabello mientras lo seca y garantiza que nunca se sobrecaliente el cabello ni el cuero cabelludo. Esto proporciona una protección avanzada frente al sobrecalentamiento del cabello y el cuero cabelludo y, por lo tanto, mantiene el cabello más sano y brillante.
El sensor ya está activado para que pueda disfrutar de la máxima protección desde el principio.

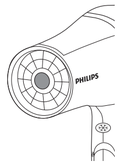


## 3 Secado del cabello

1 Enchufe la clavija a una toma de corriente.
- Para un secado preciso, coloque la boquilla ((9)) en el secador. La boquilla le permite dirigir el flujo de aire directamente al cepillo o peine que esté utilizando para dar forma a su cabello.
- Para dar volumen y vitalidad a los rizos, coloque el difusor ((1)) en el secador. Para desconectar el accesorio del secador, tire de él.
- Le recomendamos que utilice la boquilla para moldeado ((9)) solo para peinar y la posición de Cuidado para dicho fin.

2 Asegúrese de que el botón de sensor ((4)) está activado para garantizar que el cabello está protegido del sobrecalentamiento.

3 

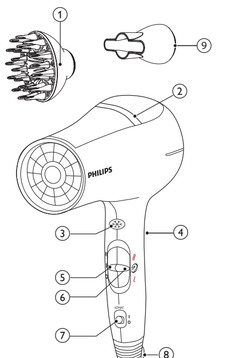


## Lingkungan

Produk Anda dibuat dengan materi dan komponen berkualitas tinggi yang dapat didaur ulang dan digunakan kembali.
Bila Anda melihat simbol tempat sampah yang disilang pada produk, artinya produk tersebut dicakup dalam European Directive 2012/19/EU. Anda perlu mengetahui sistem pengumpulan terpisah di daerah Anda untuk produk-produk elektrik dan elektronik.
Harap ikuti peraturan di daerah Anda dan jangan buang produk yang sudah tidak digunakan bersamaan dengan sampah rumah tangga biasa. Pembuangan produk lama Anda yang benar akan membantu mencegah kemungkinan dampak negatif terhadap lingkungan dan kesehatan manusia.

## 2 Pendahuluan

Selamat atas pembelian Anda dan selamat datang di Philips! Untuk memanfaatkan sepenuhnya dukungan yang ditawarkan Philips, daftarkan produk Anda di www.philips.com/welcome.
Pengering rambut ActiveCare dilengkapi dengan teknologi sensor yang unik dan inovatif yang disebut sensor TempPrecision. Teknologi ini dirancang secara khusus untuk melindungi rambut Anda dari kondisi yang terlalu panas, dan terasa lebih lembut di kepala dibandingkan pengering konvensional. Sensor TempPrecision adalah sensor infra-merah yang mengukur suhu rambut Anda saat dikeringkan dan akan memastikan bahwa rambut dan kepala Anda tidak akan mengalami kondisi yang terlalu panas. Ini akan memberikan perlindungan lanjutan pada rambut dari kondisi terlalu panas dan menjaga rambut Anda lebih sehat dan lebih berkilau.
Kami telah menghidupkan sensor ini, jadi Anda dapat menikmati perlindungan maksimum sejak dari awal.

## 3 Mengeringkan rambut Anda

1 Hubungkan steker ke soket catu daya.
- Untuk pengeringan yang akurat, pasang nozel (⑨) ke pengering rambut. Nozel memungkinkan Anda mengarahkan aliran udara langsung ke sikat atau sisir yang digunakan untuk menata rambut Anda.
- Untuk menambah volume rambut untuk gaya berombak dan mengembang, pasang penebar (⑩) ke pengering rambut. Untuk melepas perlengkapan, cabut dari pengering rambut.
- Anda disarankan untuk menggunakan nozel penataan (⑨) hanya untuk penataan dan menggunakan setelan panas Thermoprotect untuk tujuan ini.

2 Pastikan sakelar sensor (④) dihidupkan, sehingga Anda terjamin mendapatkan perlindungan dari rambut yang terlalu panas.

3 Setel sakelar aliran udara (③) dan sakelar suhu (⑥) ke posisi yang sesuai.

| sakelar | setelan | fungsi |
|---|---|---|
| Suhu | Quick dry | Mengeringkan rambut sehabis keramas dengan cepat |
| | Thermoprotect | Memungkinkan suhu pengeringan yang optimal dan memberikan perlindungan tambahan dari kondisi terlalu panas pada rambut |
| | | Mengeringkan rambut dengan lembut |
| Aliran udara | | Hembusan udara kuat agar cepat kering |
| | | Hembusan udara lembut dan penataan |
| | | Sakelar |

↳ LED (②) akan selalu menyala jika sensor dihidupkan.

4 Tekan tombol cool shot ❄ (③) untuk hembusan udara yang sejuk guna memperbaiki penataan Anda.

5 Alat ini dilengkapi fungsi ion yang memberikan kemilau tambahan dan mengurangi kusut.
↳ Bila fungsi ini dihidupkan, akan tercium bau tertentu. Hal ini normal dan disebabkan oleh ikon yang dihasilkan.
- Untuk menghidupkan atau mematikan fungsi ion, geser sakelar IONIC (⑦) ke | atau ○.

Setelah menggunakan:
1 Matikan alat dan cabut stekernya.
2 Letakkan pada permukaan yang tahan panas hingga dingin.
3 Bersihkan alat dengan kain lembap.
4 Simpan di tempat yang aman dan kering serta bebas debu. Anda juga dapat menggantungnya pada lubang gantungannya (⑧).
5 Lepaskan konsentrator atau penebar sebelum Anda membersihkan alat.

## 4 Garansi dan layanan

Jika Anda memerlukan informasi, misalnya tentang penggantian perlengkapan atau jika Anda mengalami masalah, silakan kunjungi situs web Philips di www.philips.com/welcome atau hubungi Pusat Layanan Pelanggan Philips di negara Anda. Nomor telepon bisa Anda lihat pada kartu garansi internasional. Jika di negara Anda tidak terdapat Pusat Layanan Pelanggan, kunjungi dealer Philips setempat.

# Italiano

## 1 Importante

Leggere attentamente il presente manuale prima di utilizzare l'apparecchio e conservarlo come riferimento futuro.
- AVVERTENZA: non utilizzare questo apparecchio in prossimità di acqua.
- Quando l'apparecchio viene usato in bagno, scollegarlo dopo l'uso poiché la vicinanza all'acqua rappresenta un rischio anche quando il sistema è spento.
- AVVERTENZA: non utilizzare questo apparecchio in prossimità di vasche da bagno, docce, lavandini o altri recipienti contenenti acqua.
- Dopo l'utilizzo, scollegare sempre l'apparecchio.
- Se l'apparecchio si surriscalda, si spegne automaticamente. Scollegare l'apparecchio e lasciarlo raffreddare per alcuni minuti. Prima di accendere nuovamente l'apparecchio, controllare che le griglie non siano ostruite da lanugine, capelli, ecc...
- Se il cavo di alimentazione è danneggiato deve essere sostituito da Philips, da un centro di assistenza autorizzato Philips o da persone qualificate al fine di evitare possibili danni.
- Quest'apparecchio può essere usato da bambini di età superiore agli 8 anni e da persone con capacità mentali, fisiche o sensoriali ridotte, prive di esperienza o conoscenze adatte a condizione che tali persone abbiano ricevuto assistenza o formazione per utilizzare l'apparecchio in maniera sicura e capiscano i potenziali pericoli associati a tale uso. Evitare che i bambini giochino con l'apparecchio.
- Le operazioni di pulizia e manutenzione non devono essere eseguite da bambini senza la supervisione di un adulto.
- Per una sicurezza maggiore, è consigliabile installare un dispositivo RCD (Residual Current Device, dispositivo per corrente residua) all'interno del circuito elettrico che fornisce alimentazione al bagno. Tale dispositivo RCD deve avere una corrente operativa residua nominale non superiore a 30 mA. Chiedere aiuto al proprio installatore.
- Per evitare il rischio di scariche elettriche, non inserire oggetti metallici nelle griglie di aerazione.
- Non bloccare mai le griglie di aerazione.
- Prima di collegare l'apparecchio assicurarsi che la tensione indicata su quest'ultimo corrisponda a quella locale.
- Non utilizzare l'apparecchio per scopi non descritti nel presente manuale.
- Non utilizzare l'apparecchio su capelli artificiali.
- Quando l'apparecchio è collegato all'alimentazione, non lasciarlo mai incustodito.
- Non utilizzare mai accessori o parti di altri produttori oppure componenti non consigliati in modo specifico da Philips. In caso di utilizzo di tali accessori o parti, la garanzia si annulla.
- Non attorcigliare il cavo di alimentazione attorno all'apparecchio.
- Lasciare raffreddare l'apparecchio prima di riporlo.

## Campi elettromagnetici (EMF)

Questo apparecchio è conforme a tutti gli standard relativi ai campi elettromagnetici (EMF). Se utilizzato in maniera appropriata e secondo quanto riportato nel manuale di istruzioni, l'apparecchio risulta sicuro in conformità alle prove scientifiche disponibili ad oggi.

## Ambiente

Questo prodotto è stato progettato e realizzato con materiali e componenti di alta qualità che possono essere riciclati e riutilizzati.
quando su un prodotto si trova il simbolo del bidone dei rifiuti con una croce, significa che tale prodotto è soggetto alla Direttiva Europea 2012/19/EU.
Informarsi sul sistema di raccolta differenziata in vigore per i prodotti elettrici ed elettronici.
Attenersi alle normative locali per lo smaltimento dei rifiuti e non gettare i vecchi prodotti nei normali rifiuti domestici. Il corretto smaltimento dei prodotti usati aiuta a prevenire l'inquinamento ambientale e possibili danni alla salute.

## 2 Introduzione

Congratulazioni per l'acquisto e benvenuti in Philips! Per trarre il massimo vantaggio dall'assistenza fornita da Philips, registrare il proprio prodotto sul sito: www.philips.com/welcome.
L'asciugacapelli ActiveCare dispone di un'esclusiva e innovativa tecnologia a sensore denominata TempPrecision. Questa tecnologia è stata progettata in particolare per la protezione dei capelli dal surriscaldamento ed è molto più delicata sul cuoio capelluto rispetto agli asciugacapelli tradizionali. Il sensore TempPrecision è un sensore a infrarossi che misura la temperatura dei capelli durante l'asciugatura per evitare il surriscaldamento di capelli e cuoio capelluto. Offre quindi una maggiore protezione dal surriscaldamento dei capelli e del cuoio capelluto per una chioma più sana e lucente.
Il sensore è già attivo al fine di offrire la massima protezione appena il sistema viene acceso.

## 3 Asciugatura dei capelli

1 Collegare la presa a una spina di alimentazione.
- Per una asciugatura perfetta, collegare la bocchetta (⑨) all'asciugacapelli. Questo permette di dirigere il flusso d'aria direttamente sulla spazzola o sul pettine utilizzati per lo styling.
- Per ricci più corposi e donare volume ai capelli, collegare il diffusore (⑩) all'asciugacapelli. Per rimuovere l'accessorio, estrarlo dall'asciugacapelli.
- Si consiglia di utilizzare la bocchetta (⑨) solo per lo styling e di adoperare a tale scopo l'impostazione di calore Thermoprotect.

2 Accertarsi che l'interruttore del sensore (④) sia acceso al fine di proteggere i capelli dal surriscaldamento.

3 Regolare l'interruttore del flusso d'aria (③) e della temperatura (⑥) impostandoli sulla posizione corretta.

| interruttore | impostazioni | funzione |
|---|---|---|
| Temperatura | Asciugatura veloce | Asciugatura veloce dei capelli bagnati |
| | Thermoprotect | Garantisce una temperatura di asciugatura ottimale e una maggiore protezione contro il surriscaldamento dei capelli. |
| | | Asciugatura delicata |
| Flusso d'aria | | Flusso d'aria forte per un'asciugatura veloce |
| | | Flusso d'aria e messa in piega delicate |
| | | Interruttore |

↳ Il LED (②) si accenderà sempre quando il sensore è acceso.

4 Premere il pulsante del getto d'aria fredda ❄ (③) per fissare la piega.

5 L'apparecchio è dotato di funzione di ionizzazione che consente di ottenere capelli più luminosi e riduce l'effetto crespo.
↳ Quando la funzione è attiva, si può avvertire un odore particolare. Questo fenomeno è normale ed è causato dalla generazione di ioni.
- Per attivare/disattivare la funzione di ionizzazione, impostare il relativo interruttore (⑦) su | o ○.

Dopo l'uso:
1 Spegnere l'apparecchio e staccare la spina.
2 Posizionarlo su una superficie termoresistente fino a quando non è completamente freddo.
3 Pulire l'apparecchio con un panno umido.
4 Riporlo in un luogo sicuro e asciutto, privo di polvere. È anche possibile appenderlo tramite l'apposito gancio (⑧).
5 Prima di pulire l'apparecchio, rimuovere il concentratore del flusso d'aria o il diffusore.

## 4 Garanzia e assistenza

Per ricevere ulteriori informazioni (ad esempio, sulla sostituzione di un accessorio) o per risolvere eventuali problemi, visitare il sito Web Philips all'indirizzo www.philips.com oppure contattare il centro assistenza clienti Philips di zona (il numero di telefono è riportato nell'opuscolo della garanzia). Se nel proprio paese non è presente alcun centro di assistenza clienti, rivolgersi al proprio rivenditore Philips.

# Nederlands

## 1 Belangrijk

Lees deze gebruiksaanwijzing zorgvuldig door voordat u het apparaat gaat gebruiken. Bewaar de gebruiksaanwijzing om deze inden nodig te kunnen raadplegen.
- WAARSCHUWING: gebruik dit apparaat niet in de buurt van water.
- Als u het apparaat in de badkamer gebruikt, haal de stekker dan na gebruik altijd uit het stopcontact. De nabijheid van water kan gevaar opleveren, zelfs als het apparaat is uitgeschakeld.
- WAARSCHUWING: gebruik dit apparaat niet in de buurt van een bad, douche, wastafel of ander waterhoudend object.
- Haal na gebruik altijd de stekker uit het stopcontact.
- Als het apparaat oververhitt raakt, schakelt het automatisch uit. Haal de stekker uit het stopcontact en laat het apparaat een paar minuten afkoelen. Controleer voordat u het apparaat weer inschakelt of de luchtroosters niet verstopt zitten met pluizen, haar enz.
- Indien het netsnoer beschadigd is, moet u het laten vervangen door Philips, een door Philips geautoriseerd servicecentrum of personen met vergelijkbare kwalificaties om gevaar te voorkomen.
- Dit apparaat kan worden gebruikt door kinderen vanaf 8 jaar en door personen met verminderde lichamelijke, zintuiglijke of geestelijke capaciteiten of weinig ervaring en kennis, mits zij toezicht of instructie hebben ontvangen aangaande veilig gebruik van het apparaat, en zij de gevaren van het gebruik begrijpen. Kinderen mogen niet met het apparaat spelen. Reiniging en onderhoud dienen niet zonder toezicht door kinderen te worden uitgevoerd.
- Voor extra veiligheid adviseren we u een aardlekschakelaar te installeren in de elektrische groep die de badkamer van stroom voorziet. Deze aardlekschakelaar dient een waarde te hebben die niet hoger is dan 30 mA. Raadpleeg de installateur.
- Steek geen metalen voorwerpen door de luchtroosters, om elektrische schokken te voorkomen.
- Blokkeer nooit de luchtroosters.
- Controleer voordat u het apparaat aansluit of het voltage dat op het apparaat is aangegeven overeenkomt met de plaatselijke netspanning.
- Gebruik het apparaat niet voor andere doeleinden dan beschreven in deze gebruiksaanwijzing.
- Gebruik het apparaat niet op kunsthaar.
- Laat het apparaat nooit zonder toezicht liggen wanneer het is aangesloten op het stopcontact.
- Gebruik noot accessoires of onderdelen van andere fabrikanten of die niet specifiek zijn aanbevolen door Philips. Als u dergelijke accessoires of onderdelen gebruikt, vervalt de garantie.
- Wikkel het netsnoer niet om het apparaat.
- Wacht met opbergen tot het apparaat is afgekoeld.

## Elektromagnetische velden (EMV)

Dit apparaat voldoet aan alle richtlijnen met betrekking tot elektromagnetische velden (EMV). Mits het apparaat op de juiste wijze en volgens de instructies in deze gebruiksaanwijzing wordt gebruikt, is het veilig te gebruiken volgens het nu beschikbare wetenschappelijke bewijs.

## Milieu

Uw product is vervaardigd van kwalitatief hoogwaardige materialen en onderdelen die kunnen worden gerecycled en hergebruikt.
als u op uw product een doorstreepte afvalcontainer op wieltjes ziet, betekent dit dat het product valt onder de EU-richtlijn 2012/19/EU.
Win inlichtingen in over de manier waarop elektrische en elektronische producten in uw regio gescheiden worden ingezameld.
Neem bij de verwijdering van oude producten de lokale wetgeving in acht en doe deze producten niet bij het gewone huishoudelijke afval. Als u oude producten correct verwijdert, voorkomt u negatieve gevolgen voor het milieu en de volksgezondheid.

## 2 Inleiding

Gefeliciteerd met uw aankoop en welkom bij Philips! Registreer uw product op www.philips.com/welcome om optimaal gebruik te kunnen maken van de door Philips geboden ondersteuning.
De ActiveCare-föhn heeft een unieke en innovatieve nieuwe sensortechnologie die de TempPrecision-sensor wordt genoemd. Deze technologie is speciaal ontworpen om uw haar tegen oververhitting te beschermen. Bovendien voelt deze föhn veel zachter op de hoofdhuid aan dan conventionele föhns. De TempPrecision-sensor is een infrarode sensor, die de temperatuur van uw haar meet tijdens het drogen. De sensor zorgt ervoor dat uw haar en hoofdhuid niet oververhit raken. Hierdoor is het haar en de hoofdhuid beter beschermd tegen oververhitting en blijft uw haar gezond en glanzend.
Wij hebben de sensor al ingeschakeld zodat u meteen van een maximale bescherming kunt genieten.

## 3 Uw haar drogen

1 Steek de stekker in een stopcontact.
- Voor nauwkeurig drogen kunt u de blaasmond (⑨) op de föhn bevestigen. De blaasmond stelt u in staat de luchtstroom te richten op de borstel of kam waarmee u uw haar in model aan het brengen bent.
- Voor meer volume in uw krullen en een veerkrachtig kapsel bevestigt u de diffuser (⑩) op de föhn. Om het hulpstuk te verwijderen, trekt u het van de föhn af.
- Het wordt aangeraden om de blaasmond (⑨) alleen voor het stylen te gebruiken en de haarvriendelijke droogstand voor dit doel te gebruiken.

2 Zorg ervoor dat de sensorschakelaar (④) is ingeschakeld zodat u er zeker van bent dat het haar tegen oververhitting wordt beschermd.

3 Zet de luchtstroomknop (③) en de temperatuurknop (⑥) op geschikte standen.

| overschakelen | instellingen | functie |
|---|---|---|
| Temperatuur | Sneldroogstand | Nat haar snel drogen |
| | Haarvriendelijke droogstand | Zorgt voor de optimale droogtemperatuur en biedt extra bescherming tegen oververhitting van het haar |
| | | Het haar voorzichtig drogen |
| Luchtstroom | | Hoge luchtsnelheid voor snel drogen |
| | | Zachte luchtstroom en langzame styling |
| | | Overschakelen |

↳ Het LED-lampje (②) gaat altijd branden wanneer de sensor is ingeschakeld.

4 Druk op de knop voor koele luchtstroom ❄ (③) voor een koele luchtstroom voor het fixeren van uw kapsel.

5 Het apparaat heeft een ionenfunctie. Dit zorgt voor extra glans en vermindert kroezen.
↳ Wanneer de functie is ingeschakeld, kunt u een speciale geur ruiken. Dit is normaal en wordt veroorzaakt door de ionen die het apparaat produceert.
- Als u de ionenfunctie wilt in- of uitschakelen, zet u de ionenknop (⑦) op | of ○.

Na gebruik:
1 Schakel het apparaat uit en haal de stekker uit het stopcontact.
2 Plaats het apparaat op een hittebestendig oppervlak tot het is afgekoeld.
3 Maak het apparaat schoon met een vochtige doek.
4 Berg het apparaat op een veilige, droge en stofvrije plaats op. U kunt het apparaat ook aan het ophangoog (⑧) hangen.
5 Verwijder de concentrator of diffuser voordat u het apparaat schoonmaakt.

## 4 Garantie en service

Als u informatie nodig hebt (bijv. over het vervangen van een hulpstuk) of als u een probleem hebt, bezoek dan de Philips-website (www.philips.com/welcome) of neem contact met het Philips Customer Care Centre in uw land op. Het telefoonnummer vindt u in het 'worldwide guarantee'-vouwblad. Als er geen Consumer Care Centre in uw land is, ga dan naar uw Philips-dealer.

# Norsk

## 1 Viktig

Les denne brukerveiledningen nøye før du bruker apparatet, og ta vare på den for senere referanse.
- ADVARSEL: Ikke bruk dette apparatet i nærheten av vann.
- Når du bruker apparatet på badet, må du koble det fra etter bruk. Nærheten til vann utgjør en risiko, selv når apparatet er slått av.
- ADVARSEL: Ikke bruk apparatet nær badekar, dusj, håndvasker eller andre elementer som inneholder vann.
- Koble alltid fra apparatet etter bruk.
- Hvis apparatet overopphetes, slår det seg av automatisk. Trekk ut støpselet på apparatet, og la det avkjøles noen minutter. Kontroller at gitrene ikke er blokkert av lo, hår osv. før du slår på apparatet igjen.
- Hvis ledningen er ødelagt, må den alltid skiftes ut av Philips, et servicesenter som er godkjent av Philips, eller lignende kvalifisert personell, slik at man unngår farlige situasjoner.
- Dette apparatet kan brukes av barn over åtte år og av personer med nedsatt sanseevne eller fysisk eller psykisk funksjonsevne, eller personer med manglende erfaring eller kunnskap, dersom de får instruksjoner om sikker bruk av apparatet eller tilsyn som sikrer sikker bruk, og hvis de er klar over risikoen. Barn skal ikke leke med apparatet. Barn skal ikke utføre rengjøring eller vedlikehold uten tilsyn.
- Hvis du vil ha ekstra beskyttelse, råder vi deg til å installere en lekkasjestrømsenhet (RCD) i den elektriske kretsen som forsyner badet. Denne enheten må ha et spenningsnivå for reststrøm som ikke er høyere enn 30 mA. Be installatøren om råd.
- Ikke stikk metallgjenstander inn i gitrene. Det kan føre til elektrisk støt.
- Ikke blokker luftinntaket.
- Før du kobler til apparatet, må du kontrollere at spenningen som er angitt på apparatet, stemmer med den lokale nettspenningen.
- Ikke bruk apparatet til noe annet formål enn det som beskrives i denne veiledningen.
- Ikke bruk apparatet på kunstig hår.
- Når apparatet er koblet til strømmen, må du aldri la det stå uten tilsyn.
- Ikke bruk tilbehør eller deler fra andre produsenter eller som Philips ikke spesifikt anbefaler. Hvis du bruker slikt tilbehør eller slike deler, blir garantien ugyldig.
- Ikke surr ledningen rundt apparatet.
- Vent til apparatet er avkjølt før du legger det vekk.

## Elektromagnetische felt (EMF)

Dette apparatet overholder alle standarder som gjelder elektromagnetische felt (EMF). Hvis apparatet håndteres riktig og i samsvar med instruksjonene i denne brukerhåndboken, er det trygt å bruke det ut fra den kunnskapen vi har per dags dato.

## Miljø

Produktet er utformet og produsert med materialer og deler av svært høy kvalitet som kan resirkuleres og gjenbrukes.
Når symbolet med søppelbatten med kryss over følger med et produkt, betyr det at produktet dekkes av det europeiske direktivet 2012/19/EU.
Finn ut hvor du kan levere inn elektriske og elektroniske produkter til gjenvinning i ditt lokalmiljø.
Følg de lokale reglene, og ikke kast gamle produkter sammen med det vanlige husholdningsavfallet. Hvis du kaster gamle produkter på riktig måte, bidrar du til å forhindre negative konsekvenser for helse og miljø.

## 2 Innledning

Gratulerer med kjøpet, og velkommen til Philips! Hvis du vil dra full nytte av støtten som Philips tilbyr, kan du registrere produktet ditt på www.philips.com/welcome.
ActiveCare-føneren har en unik og nyskapende ny sensorteknologi som går under navnet TempPrecision-sensor. Denne teknologien er spesielt utarbeidet for å beskytte håret mot overoppheting og er mye mer skånsom mot hodebunnen enn vanlige fønere. TempPrecision-sensoren er en infrarød sensor som måler temperaturen på håret under føningen og sørger for at håret og hodebunnen aldri blir overoppheter. Dette gir avansert beskyttelse mot overoppheting av håret og hodebunnen og gir deg dermed sunnere og mer glansfullt hår.
Vi har allerede slått på sensoren, slik at du kan glede deg over maksimal beskyttelse fra starten av.

## 3 Tørke håret

1 Koble støpselet til en stikkontakt.
- For presisjonstørking fester du munnstykket (⑨) på føneren. Med munnstykket kan du rette luftstrømmen rett mot børsten eller kammen som du friserer håret med.
- Når du vil gi mer volum til krøller og få mer spenst, fester du diffuseren (⑩) på håndføneren. Når du vil ta av tilbehøret, trekker du det av håndføneren.
- Det anbefales at du bruker stylingmunnstykket (⑨) kun til styling og bruker Thermoprotect-varmeinnstillingen til dette.

2 Kontroller at sensorbryteren (④) er på, slik at du garanteres beskyttelse mot overoppheting av håret.

3 Sett luftstrømbryteren (③) og temperaturbryteren (⑥) i de riktige posisjonene.

| bytte | innstillinger | funksjon |
|---|---|---|
| Temperatur | Hurtigtørking | Tørk nyvasket hår raskt |
| | Termobeskyttelse | Gir optimal tørketemperatur og ekstra beskyttelse mot overoppheting av håret |
| | | Tørk håret skånsomt |
| Luftstrøm | | Sterk luftstrøm og rask tørking |
| | | Forsiktig luftstrøm og frisering |
| | | Slå |

↳ LED-lampen (②) lyser alltid når sensoren er påslagen.

4 Trykk på knappen for kald luft ❄ (③) for å fiksere frisyren.

5 Apparatet er utstyrt med ionefunksjon som gir ekstra glans og reduserer krusing
↳ Når funksjonen er på, kan du kjenne en spesiell lukt. Det er normalt og kommer fra ionene som genereres.
- Når du vil slå ionefunksjonen av eller på, skyver du IONIC-bryteren (⑦) til | eller ○.

Etter bruk:
1 Slå apparatet av, og trekk ut støpselet fra stikkontakten.
2 Plasser det på et varmebestandig underlag til det er avkjølt.
3 Rengjør apparatet med en fuktig klut.
4 Oppbevar det på et trygt og tørt sted, uten støv. Du kan også henge det i hengeløkken (⑧).
5 Ta av munnstykket eller diffuseren før du rengjør apparatet.

## 4 Garanti og service

Hvis du trenger informasjon, f.eks. når du vil erstatte et tilbehør, eller hvis du har problemer, kan du gå til webområdet til Philips på www.philips.com/welcome eller kontakte Philips' kundestøtte der du bor. Du finner telefonnummeret i garantiheftet. Hvis det ikke er noen forbrukerstøtte der du bor, kan du gå til den lokale Philips-forhandleren.

# Svenska

## 1 Viktigt

Läs användarhandboken noggrant innan du använder apparaten och spara den för framtida bruk.
- VARNING: Använd inte den här apparaten nära vatten.
- Om du använder apparaten i ett badrum måste du dra ut kontakten efter användning. Närhet till vatten utgör en fara, även när apparaten är avstängd.
- VARNING: Använd inte apparaten i närheten av badkar, duschar, behållare eller kärl som innehåller vatten.
- Dra alltid ut nätsladden efter användning.
- Om apparaten blir överhettad stängs den av automatiskt. Dra ut apparatens stickkontakt och låt den svalna ett par minuter. Innan du slår på apparaten igen måste du kontrollera gallren så att de inte har täppts till av ludd, hår eller dylikt.
- Om nätsladden är skadad måste den alltid bytas ut av Philips, ett av Philips auktoriserade serviceombud eller liknande behöriga personer för att undvika olyckor.
- Den här apparaten kan användas av barn som är 8 år och äldre och av med olika funktionshinder; eller som inte har kunskap om hur apparaten används så länge de övervakas och får instruktioner angående säker användning och förstår riskerna som medföljer. Barn ska inte leka med apparaten. Rengöring och användarunderhåll ska inte göra av barn utan vuxens tillsyn.
- Av säkerhetsskäl rekommenderar vi även att du installerar en jordfelsbrytare för den krets som strömförsörjer badrummet. Jordfelsbrytaren måste ha en brytströmstyrka som inte överstiger 30 mA. Kontakta en behörig elektriker för mer information.
- För att in metallföremål i luftgallren eftersom det medför risk för elektriska stötar.
- Blockera aldrig luftgallren.
- Innan du ansluter apparaten kontrollerar du att spänningen som anges på apparaten motsvarar den lokala nätspänningen.
- Använd inte apparaten för något annat ändamål än vad som beskrivs i den här användarhandboken.
- Använd inte apparaten på konstgjort hår.
- Lämna aldrig apparaten obevakad när den är ansluten till elnätet.
- Använd aldrig tillbehör eller delar från andra tillverkare, eller delar som inte uttryckligen har rekommenderats av Philips. Om du använder sådana tillbehör eller delar gäller inte garantin.
- Linda inte nätsladden runt apparaten.
- Vänta tills apparaten har svalnat innan du lägger undan den.

## Elektromagnetiska fält (EMF)

Den här apparaten uppfyller alla standarder för elektromagnetiska fält (EMF). Om apparaten hanteras på rätt sätt och enligt instruktionerna i den här användarhandboken är den säker att använda enligt de vetenskapliga belägg som finns i dagsläget.

## Miljö

Produkten är utvecklad och tillverkad av högkvalitativa material och komponenter som både kan återvinnas och återanvändas.
När den här symbolen med en överkryssad papperskorg visas på produkten innebär det att produkten omfattas av det europeiska direktivet 2012/19/EU.
Ta reda på var du kan hitta närmaste återvinningsstation för elektriska och elektroniska produkter.
Följ den lokala lagstiftningen och släng inte dina gamla produkter i det vanliga hushållsavfallet. Genom att kassera dina gamla produkter på rätt sätt kan du bidra till att minska eventuella negativa effekter på miljö och hälsa.

## 2 Introduktion

Gratulerar till din nya produkt och välkommen till Philips! Genom att registrera din produkt på www.philips.com/welcome kan du dra nytta av Philips support.
Hårtorken ActiveCare har en unik och innovativ ny sensorteknik som heter TempPrecision. Tekniken har utvecklats särskilt för att skydda håret från att överhettas, och den är mycket mer skonsam mot hårbotten än vanliga hårtorkar. TempPrecision är en infraröd sensor som mäter hårets temperatur när du använder hårtorken och ser till att håret och hårbotten aldrig överhettas. Med sensorn får du ett avancerat system som förhindrar att håret och hårbotten överhettas och ger ett friskare och glansigare hår.
Sensorn är redan påslagen, så du får maximalt skydd på en gång.

## 3 Torka håret

1 Sätt i kontakten i ett eluttag.
- För noggrann torkning monterar du fönmunstycket (⑨) på hårtorken. Med munstycket styr du luftflödet rakt mot borsten eller kammen som du formar håret med.
- Om du vill öka volymen för lockar och spänstiga frisyrer monterar du volymmunstycket (⑩) på hårtorken. Om du vill ta bort munstycket drar du av det från hårtorken.
- Vi rekommenderar att du endast använder stylingmunstycket (⑨) för styling, och Thermoprotect-temperaturinställning för det här ändamålet.

2 Se till att sensorströmbrytaren (④) är på så att ditt hår garanterat inte överhettas.

3 Justera reglaget för luftflöde (③) och temperaturreglaget (⑥) till lämpliga inställningar.

| växla | inställningar | funktion |
|---|---|---|
| Temperatur | Snabbtorkning | Torka vått hår snabbt |
| | Värmeskydd | Ger optimal torktemperatur och extra överhettningsskydd |
| | | Skonsam torkning |
| Luftflöde | | Kraftigt luftflöde och snabb torkning |
| | | Mjukt luftflöde och styling |
| | | Växla |

↳ LED-lampan (②) lyser alltid när sensorn är påslagen.

4 Tryck på knappen för kall luft ❄ (③) för att forma håret med kall luft.

5 Apparaten är utrustad med en jonfunktion, som ger extra glans och minskar burrighet.
↳ När funktionen är aktiverad kan en speciell lukt kännas. Det är normalt och orsakas av joonerna som genereras.
- Slå på eller av jonfunktionen genom att ställa in reglaget INONIC (⑦) på | eller ○.

Efter användning:
1 Stäng av apparaten och dra ur nätsladden.
2 Placera den på en värmetålig yta tills den svalnar.
3 Rengör apparaten med en fuktig trasa.
4 Förvara den på en säker, torr och dammfri plats. Du kan också hänga upp den i upphängningsöglan (⑧).
5 Ta bort fönmunstycket eller volymmunstycket innan du rengör apparaten.

## 4 Garanti och service

Mer information om t.ex. byte av ett tillbehör, eller om du har problem med något, kan du gå till Philips webbplats på www.philips.com/welcome eller kontakta Philips kundtjänst i ditt land. Telefonnumret finns i garantibroschyren. Om det inte finns någon kundtjänst i ditt land kan du vända dig till din lokala Philips-återförsäljare.

# Türkçe

## 1 Önemli

Cihazı kullanmadan önce bu kullanım kılavuzunu dikkatle okuyun ve daha sonra yeniden başvurmak için saklayın.
- UYARI: Bu cihazı su yakınında kullanmayın.
- Yakında su bulunması, cihaz kapalı bile olsa tehlike oluşturacağından, cihazı banyoda kullandıktan sonra fişini prizden çekin.
- UYARI: Bu cihazı banyo küvetlerinin, duşların, lavaboların ve suyla dolu başka kapların yakınında çalıştırmayın.
- Kullanımdan sonra cihazın fişini mutlaka çekin.
- Cihaz aşırı ısınırsa otomatik olarak kapanır. Cihazın fişini prizden çekerek birkaç dakika soğuması için bekleyin. Cihazı tekrar çalıştırmadan önce, giriş deliklerinin tüy, saç, vb nedeniyle tıkanmadığından emin olun.
- Cihazın elektrik kablosu hasarlıysa, bir tehlike oluşturmasını önlemek için mutlaka Philips'in yetki verdiği bir servis merkezi veya benzer şekilde yetkilendirilmiş kişiler tarafından değiştirilmesini sağlayın.
- Bu cihazın 8 yaşın üzerindeki çocuklar ve fiziksel, motor ya da zihinsel becerileri gelişmemiş veya bilgi ve tecrübe açısından eksik kişiler tarafından kullanımı sadece bu kişilerin nezaretinden sorumlu kişilerin bulunması veya güvenli kullanım talimatlarının bu kişilere sağlaması ve olası tehlikelerin anlatılması durumunda mümkündür. Çocuklar cihazla oynamamalıdır. Temizleme ve kullanıcı bakımı, nezaret edilmeyen çocuklarca yapılmamalıdır.
- Ek koruma için banyonun elektrik devresine bir rezidüel akım koruma cihazı (RCD) takmanızı tavsiye ederiz. Bu rezidüel akım koruma cihazının rezidüel çalışma akımı değeri 30mA'dan yüksek olmamalıdır. Kurulumu yapan kişiye danışın.
- Elektrik çarpması riski bulunduğundan hava izgaralarına metal cisimler sokmayın.
- Hava izgaralarını kesinlikle engellemeyin.
- Cihazı bağlamadan önce, cihaz üzerinde belirtilen gerilim değerinin yerel şebeke gerilimiyle aynı olduğundan emin olun.
- Cihazı bu kılavuzda açıklanan dışında bir amaç için kullanmayın.
- Cihazı peruk üzerinde kullanmayın.
- Cihaz güce bağlandığında, hiç bir zaman gözetimsiz bırakmayın.
- Başka üreticilere ait olan veya Philips tarafından özellikle tavsiye edilmeyen aksesuar ve parçaları kesinlikle kullanmayın. Bu tür aksesuar veya parça kullanırsanız, garantiniz geçerliliğini yitirir.
- Elektrik kablosunu cihazın etrafına sarmayın.
- Cihazı kaldırmadan önce soğumasını bekleyin.

## Elektromanyetik alanlar (EMF)

Bu cihaz elektromanyetik alanlar (EMF) hakkındaki tüm standartlara uygundur. Usulüne ve bu kullanım kılavuzundaki talimatlara uygun olarak kullanıldığında, bugünün bilimsel bulgularına göre cihazın kullanımı güvenlidir.

## Çevre

Ürününüz geri dönüştürülebilen ve yeniden kullanılabilen yüksek kaliteli malzeme ve bileşenler kullanılarak üretilmiştir.
Bir ürüne, çarpı işaretli tekerlekli çöp arabası işaretli etiket yapıştırılması, söz konusu ürünün 2002/96/EC sayılı Avrupa Yönergesi kapsamında olduğu anlamına gelir.
Lütfen, elektrikli ve elektronik ürünlerin toplanması ile ilgili bulunduğunuz yerdeki sistem hakkında bilgi edinin.
Lütfen, yerel kurallara uygun hareket edin ve eskiyen ürünlerinizi, normal evsel atıklarınızla birlikte atmayın. Eskiyen ürününüzün atık işlemlerinin doğru biçimde gerçekleştirilmesi, çevre ve insan sağlığı üzerinde olumsuz etkilere yol açılmasını önlemeye yardımcı olacaktır.

## 2 Giriş

Bu ürünü satın aldığınız için tebrikler, Philips'e hoş geldiniz! Philips'in sunduğu destekten tam olarak yararlanmak için, ürününüzü www.philips.com/welcome adresinde kaydettirin.
ActiveCare kurutucu, TempPrecision sensör adı verilen benzersiz ve yenilikçi bir sensör teknolojisine sahiptir. Bu teknoloji, saçınızın aşırı ısınmasını önlemek için özel olarak tasarlanmıştır ve klasik kurutuculara göre saç derinize karşı çok daha naziktir.
TempPrecision sensör, saçınızı kuruturken aynı zamanda ısısını da ölçen kızılötesi bir sensördür ve saçınızın ve saç derinizin aşırı ısınmasına kesinlikle izin vermez. Böylece saçınızın ve saç derinizin aşırı ısınmasına karşı üstün koruma sağlayarak saçınızın sağlığını ve parlaklığını korur.
Sensör zaten açık olduğundan, ilk andan itibaren maksimum korumanın keyfini çıkarabilirsiniz.

## 3 Saç kurutma

1 Fişi elektrik prizine takın.
- Tam kurutma için başlığı (⑨) saç kurutma makinesine takın. Başlık, hava akımını saçınıza şekil verdiğiniz fırça veya tarağa doğrudan yönelmenizi sağlar.
- Buklelere ve canlı saç stiline hacim vermek için, difüzörü (⑩) saç kurutma makinesine takın. Ek parçayı çıkarmak için saç kurutma makinesinden çekin.
- Şekillendirici başlığı (⑨) yalnızca şekil vermek için kullanın; bu işlemi yaparken de Thermoprotect ısı ayarını kullanmanızı öneriniz.

2 Saçınızın aşırı ısıya karşı korunması için sensör düğmesinin (④) açık olduğundan emin olun.

3 Hava akımı düğmesini (③) ve sıcaklık düğmesini (⑥) uygun konumlara getirin.

| geçiş | ayarlar | fon