

Register your product and get support at  
[www.philips.com/welcome](http://www.philips.com/welcome)

HP6379

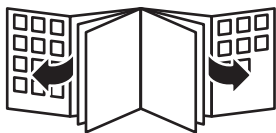

**PHILIPS**



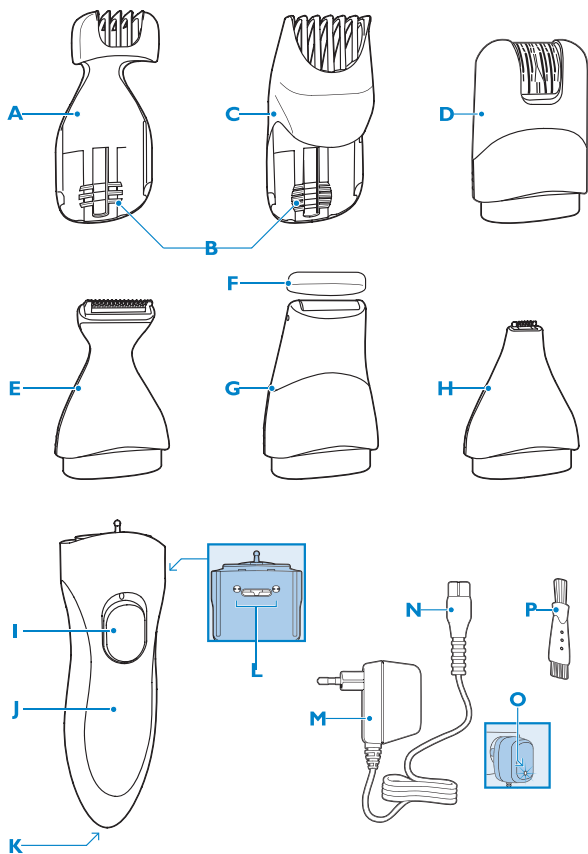



<b>БЪЛГАРСКИ</b>	<b>6</b>
<b>EESTI</b>	<b>18</b>
<b>HRVATSKI</b>	<b>28</b>
<b>LIETUVIŠKAI</b>	<b>38</b>
<b>LATVIEŠU</b>	<b>48</b>
<b>SLOVENŠČINA</b>	<b>58</b>
<b>SRPSKI</b>	<b>68</b>
<b>УКРАЇНСЬКА</b>	<b>78</b>

### Общо описание (фиг. 1)

- A** Гребен за вежди
- B** Селектор за настройка
- C** Прецизен гребен
- D** Епилираща глава
- E** Устройство за прецизно подстригване
- F** Предпазна капачка на микросамобръсначката
- G** Микросамобръсначка
- H** Микро-машинка за подстригване
- I** Плъзгач включване/изключване
- J** Дръжка
- K** Гнездо за жака за уреда
- L** Индикатор за настройка
- M** Адаптер
- N** Жак на уреда
- O** Индикатор за зареждане
- P** Четка за почистване

### Важно

Преди да използвате уреда, прочетете внимателно това ръководство за експлоатация и го запазете за справка в бъдеще.

#### Опасност

- Внимавайте щепселът да не се мокри.

#### Предупреждение

- Преди да включите уреда в контакта, проверете дали напрежението, посочено на адаптера и на уреда, отговаря на това на местната електрическа мрежа.
- В адаптера има трансформатор. Не отрязвайте адаптера, за да го замените с друг щепсел, тъй като това носи опасност.
- Този уред не е предназначен за ползване от хора (включително деца) с намалени физически усещания или умствени недъзи или без опит и познания, ако са оставени без наблюдение и не са инструктирани от страна на отговарящо за тяхната безопасност лице относно начина на използване на уреда.

- Наглеждайте децата, за да не си играят с уреда.

### **Внимание**

- Използвайте, зареждайте и съхранявайте уреда при температура между 15°C и 35°C.
- За зареждане на уреда използвайте само доставения с него адаптер.
- С оглед на предотвратяване на злополука, винаги заменяйте повредения адаптер само с оригинален такъв.
- Не използвайте уреда, ако някоя приставка или гребен са повредени или счупени, тъй като това може да причини нараняване.
- Внимавайте с горещата вода. Винаги проверявайте дали водата не е прекалено гореща, за да предпазите ръцете си от изгаряне.
- Този уред е предвиден само за бръснене и подстригване на веждите и бикини линията. Не го използвайте за други цели.
- Не се опитвайте да подстригвате миглите си.
- За да избегнете повреди и наранявания, дръжте работещия уред далече от косата си, веждите, миглите, от дрехи, влакна, конци, четки и др., когато използвате епилиращата глава.
- Ако устройството е било подложено на значителни промени в температурата, налягането или влажността, оставете го да се аклиматизира за 30 минути, преди да го използвате.

### **Съответствие със стандартите**

- Този уред Philips е в съответствие с всички стандарти по отношение на електромагнитните излъчвания (EMF). Ако се употребява правилно и съобразно напътствията в Ръководството, уредът е безопасен за използване според наличните досега научни факти.
- Този уред съответства на международно одобрените норми за безопасност и може да се използва безопасно в банята или под душа, както и да се мие с течаща вода (фиг. 2).
- Ниво на шума:  $L_c = 76 \text{ dB [A]}$ .

### Подготовка за употреба

#### Зареждане

---

Оставете уреда да се зарежда в продължение на поне 10 часа, преди да го използвате за пръв път или след дълъг период, в който не е използван.

Когато уредът е зареден напълно, той може да осигури до 60 минути работа без кабел. Не зареждайте уреда в продължение на повече от 24 часа.

Уредът не работи със захранване от мрежата, ако батерията е изтощена.

Внимавайте уредът да е изключен по време на зареждане.

**1** Включете щепсела за захранване в уреда (фиг. 3).

**2** Включете адаптера в контакта.

▶ Лампичката за зареждане на адаптера се включва, за да покаже, че уредът се зарежда (фиг. 4).

*Забележка: Индикаторът за зареждане няма да изгасне или промени цвета си, когато уредът е напълно зареден.*

#### Удължаване на експлоатационния срок на акумулаторната батерия

---

- Изключвайте адаптера от контакта, когато батерията е напълно заредена (което отнема 10 часа).
- Не оставяйте уреда включен в мрежовия контакт повече от 24 часа.
- Два пъти годишно изтощавайте батерията докрай, като оставите мотора да работи, докато спре. След това заредете напълно батерията.

#### Поставяне и сваляне на приспособленията

---

Всички приставки (епилираща глава, приставка за фино подстригване, микросамобръсначка и микро-машинка за подстригване) могат да се поставят и свалят по същия начин.



- 1 За да поставите приставката, натиснете я върху уреда (фиг. 5).
- 2 За да махнете приставката, издърпайте я от уреда. (фиг. 6)

## Използване на уреда

Проверете дали уредът е напълно зареден, преди да започнете работа с него.

Уредът не може да работи със захранване от мрежата при изтощена батерия.

*Забележка: Не движете уреда прекалено бързо. Правете плавни и нежни движения.*

### Подстригване на бикини линията с приставката за фино подстригване и прецизния гребен

Използвайте приставката за фино подстригване с прецизния гребен за подстригване на бикини линията.

- 1 Поставете приставката за фино подстригване на уреда (вж. раздела “Поставяне и сваляне на приспособленията” в глава “Подготовка за употреба”).
  - 2 Плъзнете прецизния гребен в направляващите жлебове от двете страни на уреда (фиг. 7).
  - 3 Натиснете селектора за настройка (1) нагоре или надолу (2), за да изберете желаната настройка (фиг. 8).
- ▶ Цветното кръгче на дръжката показва избраната настройка. Таблицата показва какви дължини на космите можете да постигнете с различните настройки.
- Когато подстригвате за първи път, започнете с максимална настройка (5), за да свикнете с приставката за фино подстригване.

**Настройки на прецизния гребен**

Настройка	Дължина на космите след подрязване
1	2 мм
2	4 мм
3	6 мм
4	8 мм
5	10 мм

**4** Преместете плъзгача за вкл./изкл. нагоре, за да включите уреда.

**5** Придвижвайте приставката за фино подстригване с прецизния гребен бавно през косата (фиг. 9).

- За да подстригвате по най-ефективен начин, движете уреда срещу посоката на растеж на косъма.
- Тъй като не цялата коса расте в една посока, необходимо е да движите уреда в различни посоки (нагоре, надолу и напъряко).
- Плоската страна на гребена трябва винаги да е в пълен контакт с кожата, за да се получи равномерен резултат.
- За да улесните подстригването, опъвайте кожата със свободната си ръка (фиг. 10).

**6** Почиствайте често отрязаните косми от гребена.

Ако в гребена се съберат много косми, свалете го от уреда и издухайте и/или изтръскайте космите от него.

**Оформяне на прически с приставката за фино подстригване**

За да оформите прически на бикини линията, използвайте приставката за фино подстригване без прецизния гребен.

**1** Поставете приставката за фино подстригване (без прецизния гребен) на уреда (вж. раздела “Поставяне и сваляне на приспособленията” в глава “Подготовка за употреба”) (фиг. 5).

- 1) Оформянето без прецизния гребен ще доведе до дължина на косъма около 0,6 мм.
- 2) Ако е необходимо, свалете прецизния гребен от приставката за фино подстригване. (фиг. 11)
- 3) Преместете плъзгача за вкл./изкл. нагоре, за да включите уреда.
- 4) Движете уреда около желанния контур на бикини линията. Допирайте леко космите с приставката за фино подстригване. (фиг. 12)

С машинката за подстригване може да се работи:

- 1) със зъбите на машинката за подстригване, насочени право към кожата; (фиг. 13)
- 2) с плоската част на машинката за подстригване, насочена право към кожата (фиг. 14).

Можете да проявите творчество при оформяне на бикини линията. Можете дори да си нарисувате шаблон, например сърце, който да използвате за вашето оформление.

*Забележка: Съветваме ви да не ползвате приставката за фино подстригване под душа, тъй като не може да се гарантира равномерен резултат.*

## Епилиране с епилиращата глава

---

Използвайте епилиращата глава за епилиране на бикини линията си.

Пазете епилиращата глава от вода.

Не използвайте епилиращата глава върху възпалена кожа или кожа с разширени вени, обриви, петна, бенки (с косми) или рани. Лица с отслабен имунитет или страдащи от захарен диабет, хемофилия или имунна недостатъчност трябва също така предварително да се консултират с лекар.

*Забележка: Възможно е кожата ви да се зачерви и възпали при първите няколко използвания на епилиращата глава. Това явление бързо изчезва с привикването на кожата към епиляцията и при изтъняването и омекването на космите. Ако възпаленото състояние*

не изчезне в рамките на три дни, препоръчваме да се консултирате с лекар.

*Забележка: Съветваме ви да не ползвате епилиращата глава под душа, тъй като не може да се гарантира добро епилиране.*

*Съвет: Епилирането се прави по-лесно непосредствено след като сте взели вана или душ. Кожата ви трябва да е напълно суха, преди да започнете епилиране.*

- 1** Поставете епилиращата глава на уреда (вж. раздела “Поставяне и сваляне на приспособленията” в глава “Подготовка за употреба”).
- 2** Преместете плъзгача за вкл./изкл. нагоре, за да включите уреда.
- 3** Разположете уреда перпендикулярно на кожата, така че епилиращата приставка да допира добре до кожата.
- 4** Опънете кожата със свободната си ръка, за да се изправят космите.
- 5** Движете уреда бавно срещу посоката на растежа на космите (фиг. 15).

Не прилагайте натиск.

### **Бръснене с микросамобръсначката**

---

Ползвайте микросамобръсначката, за да оберете наболите косми по ръбовете на контура на бикини линията си. Това ще ви позволи да поддържате бикини линията си гладка и добре очертана.

*Забележка: Ако не използвате често уреда, ползвайте приставката за фино подстригване за скъсяване на по-дългите косми, преди да ползвате микросамобръсначката (вж. раздела “Оформяне на прически с приставката за фино подстригване” в тази глава).*

- 1** Поставете микросамобръсначката на уреда (вж. раздела “Поставяне и сваляне на приспособленията” в глава “Подготовка за употреба”).
- 2** Свалете предпазната капачка (фиг. 16).

- 3 Преместете плъзгача за вкл./изкл. нагоре, за да включите уреда.
- 4 Допрете внимателно бръснешката пластина до кожата и движете уреда срещу посоката на растеж на космите (фиг. 17).

*Забележка: Можете да ползвате микросамобръсначката и под гуша.*

### **Подстригване на веждите с приставката за фино подстригване и гребена за вежди**

---

Използвайте приставката за фино подстригване с гребена за вежди за подстригване на целите вежди до еднаква дължина.

Не подстригвайте миглите си. Никога не отивайте прекалено близо до очите.

- 1 Сресвайте веждите по посоката на растежа на космите.
- 2 Поставете приставката за фино подстригване на уреда (вж. раздела “Поставяне и сваляне на приспособленията” в глава “Подготовка за употреба”).
- 3 Плъзнете гребена за вежди в направляващите жлебове от двете страни на уреда (фиг. 18).
- 4 Натиснете селектора за настройка (1) нагоре или надолу (2), за да изберете желаната настройка (фиг. 19).
  - ▶ Цветното кръгче на дръжката показва избраната настройка. Таблицата показва какви дължини на космите можете да постигнете с различните настройки. Когато подстригвате за първи път, започнете с максимална настройка (3), за да свикнете с приставката за фино подстригване.

**Настройки на гребена за вежди**

Настройка	Дължина на космите след подрязване
1	3 мм
2	6 мм
3	9 мм

**5** Придвигнете приставката за фино подстригване с гребена за вежди по веждата от външния край към основата на носа. (фиг. 20)

### **Оформяне на контура на веждите и премахване на единични косми по лицето с приставката за фино подстригване**

Използвайте приставката за фино подстригване за оформяне и очертаване на веждите и за премахване на единични косми по лицето.

Не подстригвайте миглите си. Никога не отивайте прекалено близо до очите.

Не ползвайте приставката за фино подстригване прекалено близо до огледало.

**1** Поставете микро-машинката за подстригване на уреда (вж. раздела “Поставяне и сваляне на приспособленията” в глава “Подготовка за употреба”).

**2** Когато очертавате контура на веждата, опъвайте кожата с клепача си (фиг. 21).

**3** Правете внимателни и добре контролирани движения с микро-машинката за подстригване.

- Винаги движете приставката за фино подстригване срещу посоката на растежа на косата.

- Внимавайте микро-машинката за подстригване винаги да се допира изцяло до кожата.

## Чистене

Никога не използвайте за почистване на уреда фибро гъби, абразивни почистващи препарати или агресивни течности, като бензин или ацетон.

*Забележка: Уредът няма нужда от смазване.*

- 1 Изключете уреда, извадете адаптера от контакта и извадете щекера на уреда от последния.
- 2 Махнете всички гребени и/или приставки от уреда.
- 3 Издухвайте и/или изтръсквайте всички косми, които може да се събрали в приставките и/или гребените.
- 4 Почиствайте приставките и гребените с четката за почистване или с течаща вода.

*Забележка: За да почистите микросамобръсначката, вж. раздела “Почистване на микросамобръсначката” по-долу.*

- 5 Почиствайте адаптера и дръжката с четката за почистване или със суха кърпа.

Пазете адаптера сух.

### Почистване на микросамобръсначката

Бръснещата пластина е много фина. Хващайте я много внимателно. Сменете бръснещия блок, ако е повредена бръснещата пластина.

- 1 Издърпайте рамката на бръснещата пластина по посока на стрелката, за да я свалите от долната част на микросамобръсначката (фиг. 22).
- 2 Почистете внимателно режещия елемент, областта около него и вътрешността на рамката на бръснещата пластина с четката за почистване или с течаща вода.

## Резервна част

С оглед на предотвратяване на злополука, винаги заменяйте повредения адаптер само с оригинален такъв.

Подменяйте повредените и износени приставки и гребени само с оригинални резервни части и гребени от Philips

Резервни приставки, гребени и адаптери Philips се предлагат от местния търговец на уреди на Philips или от упълномощените от Philips сервизни центрове.

Ако имате трудности при намирането на адаптер или резервни приставки и гребени за уреда си, обърнете се към Центъра за обслужване на клиенти на Philips във вашата страна (телефонния му номер можете да намерите в международната гаранционна карта).

## Опазване на околната среда

- След края на срока на експлоатация на уреда не го изхвърляйте заедно с нормалните битови отпадъци, а го предайте в официален пункт за събиране, където да бъде рециклиран (фиг. 23).
- Вградената акумулаторна батерия съдържа вещества, които замърсяват околната среда. Винаги изваждайте батерията, преди да изхвърлите уреда или да го предадете в официален пункт за събиране. Изхвърляйте батерията в официален пункт за събиране на батерии. Ако имате проблеми при изваждане на батерията, можете също да занесете уреда в сервизен център на Philips. Там служителите ще извадят батерията и ще я изхвърлят по начин, опазващ околната среда.

- 1** Извадете адаптера от мрежовия контакт и извадете жака за уреда от уреда.
- 2** Оставете уреда да работи, докато електромоторът не спре.
- 3** Ако на дръжката има приставка, свалете я.
- 4** Отворете вътрешната част на корпуса с отвертка. (фиг. 24)
- 5** Издърпайте вътрешната част от уреда (фиг. 25).



**6** Извадете акумулаторната батерия от вътрешната част с отвертка. (фиг. 26)

**7** Срежете проводниците в близост до батерията с ножици.

Не свързвайте повече уреда към мрежата, след като акумулаторната батерия е вече извадена.

### Гаранция и сервизно обслужване

Ако се нуждаете от информация или имате проблем, посетете Интернет сайта на Philips на адрес [www.philips.com](http://www.philips.com) или се обърнете към Центъра за обслужване на клиенти на Philips във вашата страна (телефонния му номер можете да намерите в международната гаранционна карта). Ако във вашата страна няма Център за обслужване на клиенти, обърнете се към местния търговец на уреди на Philips или се свържете с Отдела за сервизно обслужване на битови уреди на Philips [Service Department of Philips Domestic Appliances and Personal Care BV].

## Üldine kirjeldus (Jn 1)

- A** Kulmukamm
- B** Seadistuste selektor
- C** Täppiskamm
- D** Epileerimispea
- E** Täppispiirel
- F** Mikropardli kaitsekate
- G** Mikropardel
- H** Mikropiirel
- I** Sisse/välja liuglüli
- J** Käepide
- K** Seadme pistikupesa
- L** Seadistuste näidik
- M** Adapter
- N** Seadme pistik
- O** Laadimise märgutuli
- P** Puhastusharjake

## Tähelepanu

Enne seadme kasutamist lugege hoolikalt kasutusjuhendit ja hoidke see edaspidiseks alles.

### Ohtlik

- Veenduge, et adapter märjaks ei saaks.

### Hoiatus

- Kontrollige enne seadme elektrivõrguga ühendamist, kas seadme adapterile märgitud nimipinge vastab kohaliku elektrivõrgu pingele.
- Adapteris on volumuundur. Ärge lõigake adapterit ära selle asendamiseks mõne teise pistikuga. See võib põhjustada ohtlikke olukordi.
- Seda seadet ei tohiks füüsiliste puuetega ja vaimuhäiretega isikud (kaasa arvatud lapsed) nii kogemuste kui ka teadmiste puudumise tõttu seni kasutada, kuni nende ohutuse eest vastutav isik neid ei valva või pole seadme kasutamise kohta juhiseid andnud.
- Jälgige, et lapsed ei saaks seadmega mängida.

## Ettevaatust

- Kasutage, laadige ja hoidke seadet temperatuurivahemikus 15 °C kuni 35 °C.
- Kasutage seadme laadimiseks ainult komplektisolevat adapterit.
- Kui adapter on vigastatud, vahetage see alati ainult originaalmudeli vastu, vältimaks ohtlikke olukordi.
- Ärge kasutage seadet, kui mõni otsikutest on rikutud või katki, sest see võib põhjustada vigastusi.
- Olge tulise veega ettevaatlik. Kontrollige, et vesi ei oleks liiga tuline, vastasel korral võite põletushaavu saada.
- See seade on ette nähtud ainult kulmude ja bikiini piirjoone raseerimiseks ja piiramiseks. Ärge seadet teisel otstarbel kasutage.
- Ärge kunagi püüdke piirata oma ripsmeid.
- Kahjustuste ja vigastuste ärahoidmiseks ärge laske epileerimispead vastu peanahka, kulmusid, ripsmeid, riideid, niite, juhtmeid, harjasid jne puutuda.
- Kui seadme kasutustemperatuur, rõhk või niiskus on järsku ja oluliselt muutunud, siis laske seadmel enne kasutamist 30 min seista.

## Vastavus standarditele

- See Philipsi seade vastab kõikidele elektromagnetilisi välju (EMF) käsitlevatele standarditele. Kui seadet käsitletakse õigesti ja käesolevale kasutusjuhendile vastavalt, on seadet tänapäeval kasutatavate teaduslike teooriate järgi ohutu kasutada.
- Seade vastab rahvusvaheliselt tunnustatud ohutuseeskirjadele ning seda võib turvaliselt kasutada nii vannis kui ka dušši all, aga ka puhastada kraani all (Jn 2).
- Müratase:  $L_c = 76 \text{ dB [A]}$

## Ettevalmistus kasutamiseks

### Laadimine

Enne esmakasutust ja pärast pikka kasutamata perioodi laadige seadet vähemalt 10 tundi.

Täislaetud seadet saate juhtmeta kasutada kuni 60 minutit. Ärge seadet üle 24 tunni laadige.

Tühja akuga seadet ei ole võimalik elektrivõrgust toita.

Kontrollige, et seade oleks laadimise ajaks välja lülitatud.

**1** Sisestage seadme pistik seadme pistikupessa (Jn 3).

**2** Ühendage adapter seinakontakti.

▶ Adapteri laadimistuli süttib näitamaks, et seade laeb (Jn 4).

*Märkus: Täislaetud seadme laadimise märgutuli ei kustu ega muuda värvust.*

### **Taaslaetavate akude kasutusaja optimeerimine**

---

- Eemaldage adapter seinakontaktist, kui aku on täis laetud (milleks on vaja 10 tundi).
- Ärge jätke seadet seina pistikupessa rohkem kui 24 tunniks.
- Laske akul kaks korda aastas täiesti tühjaks minna, nii et mootor seiskuks. Seejärel laadige aku uuesti.

### **Otsikute külgepanemine või äravõtmine**

---

Kõiki otsikuid (epileerimispead, täppispiirlit, mikropardlit ja mikropiirlit) saate külge panna ja ära võtta ühel ja samal viisil.

**1** Otsiku külgepanemiseks lükake see seadme külge (Jn 5).

**2** Otsiku äravõtmiseks tõmmake see seadme küljest ära. (Jn 6)

### **Seadme kasutamine**

---

Enne kui alustate piiramist, kontrollige, kas seade on täis laetud. Tühja akuga seadet ei ole võimalik elektrivõrgust toita.

*Märkus: Ärge liigutage seadet liiga kiiresti. Liigutused olgu sujuvad ja rahulikud.*

### **Täppispiirli ja -kammiga bikiinipiiri piiramine**

---

Bikiinipiiri piiramiseks kasutage täppispiirlit koos täppiskammiga.

**1** Lükake täppispiirel seadme külge (vt pt „Ettevalmistus kasutamiseks” lõiku „Otsikute külgepanemine või äravõtmine”).

**2** Lükake täppiskamm seadme kummalgi küljel olevatesse juhtsoontesse (Jn 7).

**3** Vajutage seadistuste selektorile (1) ja nõutud seadistuseks libistage kamm kas üles- või allapoole (2) (Jn 8).

► Käepideme värviline rõngas näitab valitud seadistust.

Tabelis on näidatud, millise pikkuseni lõikate karvad erinevate seadistustega.

Esmakordselt piirates alustage täppispiirli tööga harjumiseks maksimaalsest seadistusest (5).

### Täppiskammi seadistused

Seadistused	Karvade pikkus pärast piiramist
1	2 mm
2	4 mm
3	6 mm
4	8 mm
5	10 mm

**4** Seadme sisselülitamiseks lükake sisse/välja liuglüliti ülespoole.

**5** Liigutage täppiskammiga täppispiirel aeglaselt läbi karvade (Jn 9).

- Efektivsemaks piiramiseks liigutage seadet karvakasvule vastupidises suunas.
- Kuna kõik juuksed ei kasva ühes suunas, peate seadet erinevates suundades liigutama (ülespoole, allapoole või risti).
- Ühtlasema tulemise saamiseks veenduge, et kammi lame osa oleks alati täielikult vastu nahka.
- Piiramise hõlbustamiseks pingutage piiramise ajal vaba käega nahka (Jn 10).

**6** Eemaldage lõigatud karvad korrapäraselt kammilt.

Kui kammile on kogunenud väga palju karvu, eemaldage kamm seadmelt ja puhuge ja/või raputage karvad sellest välja.

## Täppispiirliga soengu kujundamine

---

Bikiinipiiri kujundamiseks kasutage täppispiirlit ilma täppiskammita.

- 1 Lükake täppispiirel (ilma täppiskammita) seadme külge (vt pt „Ettevalmistus kasutamiseks” lõiku „Otsikute külgepanemine või äravõtmine”) (Jn 5).
  - ▶ Ilma täppiskammita piiramisel saate umbes 0,6 mm pikkused karvad.
- 2 Vajadusel võtke täppiskamm täppispiirli küljest ära. (Jn 11)
- 3 Seadme sisselülitamiseks lükake sisse/välja liuglülitit ülespoole.
- 4 Liigutage seadet piki soovitud bikiinijoont. Puudutage karvu õrnalt täppispiirliga. (Jn 12)

Piirlit saate kasutada:

- 1 hoides piirlihammast otse naha poole; (Jn 13)
- 2 hoides piirli lamedat osa naha poole (Jn 14).

Bikiinijoone kujundamisel peaksite olema nii loomulik kui võimalik. Te võite isegi joonistada kujundi mingi näidise järgi ja lõigata selle karvavabaks, nt südamekujuliseks, kujundades selliselt oma isikliku stiili.

*Märkus: Me ei soovita täppispiirlit dušši all kasutada, sest ei saa garanteerida ühtlast piiramistulemust.*

## Epileerimispeaga epileerimine

---

Kasutage epileerimispead bikiinipiiri epileerimiseks.

Ärge tehke epileerimispead märjaks.

Ärge kasutage epileerimispead kui nahk on ärritatud, juhul kui nahal on veenikomud, vinnid, sünnimärgid (karvadega) või haavad ilma arstiga nõu pidamata. Inimesed, kellel on nõrk immuunsüsteem või kes kannatavad diabeedi, hemofiilia või immuunpuudulikkuse all, peaksid arstiga nõu pidama.

*Märkus: Pärast esimesi epileerimispea kasutamiskordi võib nahk hakata kergelt punetama või ärrituda. See nähtus kaob varsti pärast seda, kui nahk harjub epileerimisega ja karvad, mis on tagasi kasvanud, muutuvad õrnemaks*

ja pehmemaks. Kui nahaärritus kolme päeva jooksul ei kao, soovitame pöörduda arsti poole.

*Märkus: Me ei soovita epileerimispead dušši all kasutada, sest ei saa garanteerida ühtlast epileerimistulemust.*

*Näpunäide: Epileerimine on lihtsam otsekohe pärast dušši või vanni. Kontrollige, kas teie nahk on täiesti kuiv enne kui hakkate epileerima.*

- 1** Lükake epileerimispea seadme külge (vt pt „Ettevalmistus kasutamiseks” lõiku „Otsikute külgepanemine või äravõtmine”).
- 2** Seadme sisselülitamiseks lükake sisse/välja liuglüliti ülespoole.
- 3** Pange seade risti vastu nahka, nii et epileerimispea oleks nahaga tihedas kontaktis.
- 4** Pingutage vaba käega nahka nii, et karvad tõuseksid püsti.
- 5** Liigutage seadet aeglaselt vastupidiselt karvakasvu suunale (Jn 15). Ärge vajutage seadmele.

## **Mikropardliga raseerimine**

---

Kasutage mikropardlit bikiinipiirilt tüügaste eemaldamiseks. See võimaldab hoida bikiinipiiri siledana ja selgete piirjoontega.

*Märkus: Kui te ei kasuta seadet tihedasti, siis enne mikropardli kasutamist lõigake pikemad karvad täppispiiriga lühemaks (vt selle pt lõiku „Täppispiiriga soengu kujundamine”).*

- 1** Lükake mikropardel seadmele (vt pt „Ettevalmistus kasutamiseks” lõiku „Otsikute külgepanemine või äravõtmine”).
- 2** Eemaldage kaitsekate (Jn 16).
- 3** Seadme sisselülitamiseks lükake sisse/välja liuglüliti ülespoole.
- 4** Vajutage raseerimisvõre õrnalt vastu nahka ja liigutage seadet vastupidiselt karvakasvu suunale (Jn 17).

*Märkus: Mikropardlit tohite ka dušši all kasutada.*

## Kulmukarvade piiramine täppispiirli ja kulmukammiga

Selleks et lõigata kulmukarvad ühepikkuseks, kasutage täppispiirlit koos kulmukammiga.

Ärge kunagi piirake ripsmeid. Ärge pange seadet kunagi silmadele liiga lähedale!

- 1 Kammige oma kulmukarvad karvakasvu suunas.
  - 2 Lükake täppispiirel seadme külge (vt pt „Ettevalmistus kasutamiseks” lõiku „Otsikute külgepanemine või äravõtmine”).
  - 3 Lükake kulmukamm seadme kummalgi küljel olevatesse juhtsoontesse (Jn 18).
  - 4 Vajutage seadistuste selektorile (1) ja nõutud seadistuse saamiseks libistage kamm kas üles- või allapoole (2) (Jn 19).
- ☛ Käepideme värviline rõngas näitab valitud seadistust.

Tabelis on näidatud, millise pikkuseni lõikate karvad erinevate seadistustega.

Esmakordselt piirates alustage täppispiirli tööga harjumiseks maksimaalsest seadistusest (3).

### Kulmukammi seadistused

Seadistused	Karvade pikkus pärast piiramist
1	3 mm
2	6 mm
3	9 mm

- 5 Liigutage kulmukammiga täppispiirlit mööda kulmu, alates välisest tipust ninajuure suunas. (Jn 20)



## Mikropiirliga kulmude piirjoonte kujundamine ja üksikute näokarvade eemaldamine

Kasutage mikropiirlit kulmude kujundamiseks ja piirjoonte tegemiseks aga ka üksikute näokarvade eemaldamiseks.

Ärge kunagi piirake ripsmeid. Ärge pange seadet kunagi silmadele liiga lähedale!

Ärge kasutage mikropiirlit liiga lähedal peeglile.

- 1 Lükake mikropiirel seadme külge (vt pt „Ettevalmistus kasutamiseks” lõiku „Otsikute külgepanemine või äravõtmine”).
- 2 Kulmude piirjoonte tegemisel pingutage silmalaugude nahka (Jn 21).
- 3 Tehke mikropiirliga ettevaatlikke ja kontrollitud liigutusi.
  - Liigutage juukselõikurit alati vastu karva kasvusuunale.
  - Veenduge alati, et mikropiirel oleks nahaga täielikus kontaktis.

### Puhastamine

ärge kunagi kasutage seadme puhastamiseks küürimiskäsnu, abrasiivseid puhastusvahendeid ega ka agressiivseid vedelikke nagu bensiini või atsetooni.

*Märkus: Seadet pole vaja õlitada.*

- 1 Lülitage seade välja, tõmmake adapter seinakontaktist ja seadmepistik seadmest välja.
- 2 Võtke juhtkamm ja/või ka kõik teised otsikud seadme küljest ära.
- 3 Puhuge ja/või raputage välja karvad, mis on otsikutesse või juhtkammidesse jäänud.
- 4 Puhastage otsikuid ja kamme puhastusharjakesega või peske kraani all.

*Märkus: Mikropardli puhastamise kohta lugege altpoolt lõiku „Mikropardli puhastamine”).*

- 5** Puhastage adapterit ja käepidet puhastusharjakese või kuiva riidetükikesega.

Hoidke adapterit kuivana.

### **Mikropardli puhastamine**

Raseerimisvõre on väga õrn. Käsitsege seda ettevaatlikult.

Raseerimisvõre kahjustumise korral asendage raseerimispea.

- 1** Raseerimisvõre äravõtmiseks tõmmake see noole suunas mikropardli alumise osa küljest ära (Jn 22).
- 2** Puhastage löikepea ja selle ümbrus, aga ka raseerimisvõre sisemus hoolikalt puhastusharjakesega või kraani all.

### **Asendamine**

Kui adapter on vigastatud, vahetage see alati ainult originaalmudeli vastu, vältimaks ohtlikke olukordi.

Kahjustatud või kulunud otsikud või juhtkammid vahetage ainult Philipsi originaalsete asendusotsikute või -juhtkammidega.

Philipsi asendusotsikuid, -kamme ja adaptereid saate osta Philipsi toodete müüjalt või Philipsi volitatud hoolduskeskustest.

Kui teil on raskusi seadmele adapterite, asendusotsikute või -kammide ostuga, siis võtke ühendust oma riigi Philipsi klienditeeninduskeskusega (telefoninumbri leiate ülemaailmselt garantiitalongilt).

### **Keskkonnakaitse**

- Tööea lõpus ei tohi seadet tavalise olmeprügi hulka visata. Seade tuleb ümbertöötlemiseks ametlikku kogumispunkti viia (Jn 23).
- Seadmesse sisseehitatud laetav aku sisaldab keskkonda saastavaid aineid. Enne seadme kasutusest kõrvaldamist ja ametlikus kogumispunktis käitlemist peate alati akud seadmest eemaldama. Akud tuleb utiliseerimiseks viia ametlikku akude kogumispunkti. Kui Te ei suuda akut ise eemaldada, võite seadme Philipsi hoolduskeskusesse viia, kus aku eemaldatakse ja keskkonda kahjustamata utiliseeritakse.

- 1 Eemaldage toitepistik seinakontaktist ja tõmmake seadme pistik seadmest välja.
- 2 Laske seadme töötada seni, kuni mootor seiskub.
- 3 Kui käepidemele on jäänud mõni otsik, võtke see küljest ära.
- 4 Kangutage korpuse sisemine osa kruvikeerajaga lahti. (Jn 24)
- 5 Tõmmake seadme sisemine osa välja (Jn 25).
- 6 Eemaldage laetav aku sisemisest osa küljest kruvikeeraja abil. (Jn 26)
- 7 Lõigake juhtmed majapidamiskääridega akude lähedalt läbi.

Kui olete aku välja võtnud, ärge pardlit enam elektrivõrku lülitage.

## Garantii ja hooldus

Kui vajate infot või on teil mõni probleem, külastage Philipsi veebisaiti aadressil [www.philips.com](http://www.philips.com) või võtke ühendust oma riigi Philipsi klienditeeninduskeskusega (telefoninumbri leiate garantiilehelt). Kui teie riigis ei ole klienditeeninduskeskust, pöörduge kohaliku Philipsi toodete edasimüüja poole või võtke ühendust Philips Domestic Appliances and Personal Care BV teenindusosakonnaga.

**Opći opis (Sl. 1)**

- A** Češalj za obrve
- B** Regulator postavki
- C** Precizni češalj
- D** Epilacijska glava
- E** Precizni trimer
- F** Zaštitna kapica malog aparata za brijanje
- G** Mali aparat za brijanje
- H** Mikro trimer
- I** Klizni gumb za uključivanje/isključivanje
- J** Drška
- K** Utičnica za priključivanje kabela
- L** Indikator postavke
- M** Adapter
- N** Utikač
- O** Indikator punjenja
- P** Četka za čišćenje

**Važno**

Prije korištenja aparata pažljivo pročitajte ove upute za korištenje i spremite ih za buduće potrebe.

**Opasnost**

- Pazite da se adapter za napajanje ne navlaži.

**Upozorenje**

- Prije priključivanja aparata povjerite odgovara li napon prikazan na adapteru i na aparatu naponu lokalne mreže.
- Adapter sadrži transformator. Nikada ne zamjenjujte adapter nekim drugim jer je to opasno.
- Ovaj aparat nije namijenjen osobama (uključujući djecu) sa smanjenim fizičkim ili mentalnim sposobnostima niti osobama koje nemaju dovoljno iskustva i znanja, osim ako im je osoba odgovorna za njihovu sigurnost dala dopuštenje ili ih uputila u korištenje aparata.
- Malu djecu je potrebno nadzirati kako se ne bi igrala s aparatom.

## Oprez

- Aparat koristite, punite i odlažite na temperaturi između 15°C i 35°C.
- Za punjenje aparata koristite isključivo isporučeni adapter.
- Ako je adapter oštećen, uvijek ga zamijenite originalnim kako biste izbjegli potencijalno opasne situacije.
- Nemojte koristiti aparat ako je neki od nastavaka ili češljeva oštećen ili slomljen jer to može uzrokovati ozljede.
- Budite oprezni s vrućom vodom. Uvijek pazite da voda ne bude prevruća kako biste izbjegli zadobivanje opekline na rukama.
- Ovaj aparat namijenjen je samo za brijanje i podrezivanje obrva i bikini zone. Nemojte ga koristiti za neku drugu namjenu.
- Nikada nemojte pokušavati podrezivati trepavice.
- Kad koristite epilacijsku glavu uključen aparat držite podalje od kose, obrva, trepavica, odjeće, niti, traka, četki itd. kako biste izbjegli štetu i ozljede.
- Ako se aparat podvrgne velikoj promjeni temperature, pritiska ili vlage, pustite da se prilagodi uvjetima 30 minuta prije korištenja.

## Sukladnost sa standardima

- Ovaj proizvod tvrtke Philips sukladan je svim standardima koji se tiču elektromagnetskih polja (EMF). Ako aparatom rukujete ispravno i u skladu s ovim uputama, prema dostupnim znanstvenim dokazima on će biti siguran za korištenje.
- Aparat zadovoljava međunarodno prihvaćene sigurnosne norme, može se sigurno koristiti u kadi ili pod tušem i prati pod mlazom vode iz slavine (Sl. 2).
- Razina buke:  $L_c = 76 \text{ dB [A]}$ .

## Priprema za korištenje

### Punjenje

Aparat punite najmanje 10 sati prije prvog korištenja i nakon dugog perioda nekorištenja.

Kada je potpuno napunjen, aparat ima bežično vrijeme rada do 60 minuta. Nemojte puniti aparat dulje od 24 sata.

**Aparat neće raditi ako je priključen u zidnu utičnicu, a baterija je prazna.**

Pazite da aparat bude isključen tijekom punjenja.

- 1** Umetnite utikač u aparat (Sl. 3).
- 2** Adapter priključite u zidnu utičnicu.
  - ▶ Indikator punjenja na adapteru se pali, što znači da se aparat puni (Sl. 4).

*Napomena: Indikator punjenja neće promijeniti boju i neće se isključiti kada je aparat potpuno napunjen.*

### **Optimiziranje radnog vijeka baterije s mogućnošću punjenja**

---

- Kad se baterija potpuno napuni (što traje 10 sati), izvucite adapter iz zidne utičnice.
- Nemojte ostavljati aparat uključen u zidnu utičnicu duže od 24 sata.
- Dva puta godišnje potpuno ispraznite bateriju puštajući motor da radi dok se ne zaustavi. Zatim potpuno napunite bateriju.

### **Priključivanje/odvajanje nastavaka**

---

Svi nastavci (epilacijska glava, precizni trimer, mali aparat za brijanje i mikro trimer) mogu se priključiti i odvojiti na isti način.

- 1** Kako biste pričvrstili nastavak, gurnite ga na aparat (Sl. 5).
- 2** Kako biste odvojili nastavak, povucite ga s aparata. (Sl. 6)

### **Korištenje aparata**

Prije upotrebe provjerite je li aparat potpuno napunjen. Aparat ne može raditi na mrežno napajanje kad je baterija prazna.

*Napomena: Nemojte prebrzo pomicati aparat. Pravite polagane i nježne pokrete.*

### **Podrezivanje bikini zone preciznim trimenom i preciznim češljem**

---

Za podrezivanje bikini zone koristite precizni trimer s preciznim češljem.

- 1** Postavite precizni trimer na aparat (vidi odjeljak “Priklučivanje/odvajanje nastavaka” u poglavlju “Priprema za korištenje”).
  - 2** Precizni češalj umetnite u vodilice s obje strane aparata (Sl. 7).
  - 3** Pritisnite regulator postavki (1) i gurnite češalj prema gore ili dolje (2) kako biste postavili željenu postavku (Sl. 8).
- D** Krug u boji na dršci prikazuje odabranu postavku.

Tablica prikazuje koje se postavke koriste za koju dužinu dlačica.

Prilikom prvog podrezivanja započnite s najvišom postavkom (5) kako biste se navikli na rad s preciznim trimenom.

### Postavke preciznog češlja

Postavka	Duljina vlasi nakon podrezivanja
1	2 mm
2	4 mm
3	6 mm
4	8 mm
5	10 mm

- 4** Gurnite klizni gumb za uključivanje/isključivanje prema gore kako biste uključili aparat.
- 5** Precizni trimenom s preciznim češljem polagano prolazite kroz dlačice (Sl. 9).
  - Kako bi podrezivanje bilo što učinkovitije, pomičite aparat u smjeru suprotnom od smjera rasta dlačica.
  - Budući da sva kosa ne raste u istom smjeru, aparat ćete morati pomicati u raznim smjerovima (prema gore, prema dolje ili poprečno).
  - Za postizanje ravnomjernog rezultata pazite da ravni dio češlja uvijek bude potpuno u kontaktu s kožom.
  - Kako bi podrezivanje bilo lakše, slobodnom rukom nategnite kožu prilikom podrezivanja (Sl. 10).

**6 Redovito uklanjajte odrezane dlačice s češlja.**

Ako se u češlju nakupilo mnogo kose, uklonite češalj s aparata i otpuhnite i/ili otresite kosu s njega.

---

**Oblikovanje preciznim trimenom**

---

Za oblikovanje bikini zone koristite precizni trimenom bez preciznog češlja.

- 1** Postavite precizni trimenom (bez preciznog češlja) na aparat (vidi odjeljak “Priključivanje/odvajanje nastavaka” u poglavlju “Priprema za korištenje”) (Sl. 5).
- 2** Podrezivanje bez preciznog češlja daje dužinu dlačica od približno 0,6 mm.
- 2** Ako je potrebno, skinite precizni češalj s preciznog trimenom. (Sl. 11)
- 3** Gurnite klizni gumb za uključivanje/isključivanje prema gore kako biste uključili aparat.
- 4** Pomičite aparat prema željenoj konturi bikini zone. Lagano dodirnite dlačice preciznim trimenom. (Sl. 12)

Trimenom se može koristiti:

- 1 tako da zubi trimenom budu usmjereni prema koži. (Sl. 13)
  - 2 tako da ravni dio trimenom bude usmjeren prema koži (Sl. 14)
- Prilikom oblikovanja bikini zone možete biti kreativni koliko god želite. Možete čak i nacrtati i izrezati predložak, npr. oblik srca, koji možete koristiti za stvaranje osobnog stila.

*Napomena: Savjetujemo da ne koristite precizni trimenom tijekom tuširanja jer se ne može jamčiti jednoliko podrezivanje.*

---

**Epilacija epilacijskom glavom**

---

Za epilaciju bikini zone koristite epilacijsku glavu.

Epilacijsku glavu držite podalje od vode.

Epilacijsku glavu nemojte koristiti na nadraženoj koži ili koži s proširenim venama, osipom, madežima (s dlačicama) ili ranama. Osobe smanjenog imuniteta ili osobe koje boluju od dijabetesa, hemofilije ili imunodeficiencije također se prije uporabe trebaju obratiti liječniku.



*Napomena: Nakon prvih nekoliko korištenja epilacijske glave može doći do blagog crvenila i nadraženosti kože. Ta pojava će uskoro nestati jer će se koža naviknuti na epilaciju i dlačice će postati tanje i mekše. Ako nadraženost ne nestane unutar 3 dana, savjetujemo da se obratite liječniku.*

*Napomena: Savjetujemo da epilacijsku glavu ne koristite tijekom tuširanja jer se ne može zajamčiti dobar rezultat epilacije.*

*Savjet: Epilacija je lakša neposredno nakon kupanja ili tuširanja. Prije epilacije provjerite je li koža potpuno suha.*

- 1** Postavite epilacijsku glavu na aparat (vidi odjeljak “Priključivanje/odvajanje nastavaka” u poglavlju “Priprema za korištenje”).
- 2** Gurnite klizni gumb za uključivanje/isključivanje prema gore kako biste uključili aparat.
- 3** Aparat postavite okomito na kožu kako bi dodatak za epilaciju dobro prijanjao na kožu.
- 4** Slobodnom rukom zategnite kožu kako bi se dlačice uspravile.
- 5** Sporo pomičite aparat u smjeru suprotnom od smjera rasta dlačica (Sl. 15).

Nemojte pritiskati.

## **Brijanje pomoću malog aparata za brijanje**

---

Koristite mali aparat za brijanje za uklanjanje kratkih dlačica uz rubove bikini zone. Tako bikini zonu možete održavati glatkom i dobro definiranom.

*Napomena: Ako aparat ne koristite često, koristite precizni trimmer za skraćivanje dužih dlačica prije nego što ćete koristiti mali aparat za brijanje (vidi odjeljak “Oblikovanje preciznim trimmerom” u ovom poglavlju).*

- 1** Postavite mali aparat za brijanje na aparat (vidi odjeljak “Priključivanje/odvajanje nastavaka” u poglavlju “Priprema za korištenje”).
- 2** Skinite zaštitnu kapicu (Sl. 16).

- 3 Gurnite klizni gumb za uključivanje/isključivanje prema gore kako biste uključili aparat.
- 4 Nježno pritisnite mrežicu za brijanje na kožu i pomičite aparat u smjeru suprotnom od rasta dlačica (Sl. 17).

*Napomena: Mali aparat za brijanje također možete koristiti tijekom tuširanja.*

### **Podrezivanje obrva preciznim trimerom i češljem za obrve**

Precizni trimer i češalj za obrve koristite kako biste obrve skratili na jednoliku duljinu.

Nikad nemojte podrezivati trepavice. Nikad se nemojte previše približavati očima.

- 1 Počešljajte obrve u smjeru rasta dlačica.
  - 2 Postavite precizni trimer na aparat (vidi odjeljak “Priključivanje/odvajanje nastavaka” u poglavlju “Priprema za korištenje”).
  - 3 Češalj za obrve umetnite u vodilice s obje strane aparata (Sl. 18).
  - 4 Pritisnite regulator postavki (1) i gurnite češalj prema gore ili dolje (2) kako biste postavili željenu postavku (Sl. 19).
- Krug u boji na dršci prikazuje odabranu postavku.

Tablica prikazuje koje se postavke koriste za koju dužinu dlačica.

Prilikom prvog podrezivanja započnite s najvišom postavkom (3) kako biste se navikli na rad s preciznim trimerom.

#### **Postavke češlja za obrve**

Postavka	Duljina vlasi nakon podrezivanja
1	3 mm
2	6 mm
3	9 mm

- 5** Pomičite precizni trimmer s češljem za obrve iznad obrve od vanjskog kraja obrve prema korijenu nosa. (Sl. 20)

### **Oblikovanje obrva/uklanjanje pojedinačnih dlačica s lica pomoću mikro trimera**

Mikro trimmer koristite za oblikovanje i naglašavanje obrva i za uklanjanje pojedinačnih dlačica s lica

Nikad nemojte podrezivati trepavice. Nikad se nemojte previše približavati očima.

Mikro trimmer nemojte koristiti preblizu zrcalu.

- 1** Postavite mikro trimmer na aparat (vidi odjeljak “Priklučivanje/odvajanje nastavaka” u poglavlju “Priprema za korištenje”).
- 2** Prilikom oblikovanja obrva zategnite kožu očnog kapka (Sl. 21).
- 3** Mikro trimmer pomičite pažljivo i kontroliranim pokretima.
  - Mikro trimmer uvijek pomičite u smjeru suprotnom od smjera rasta kose.
  - Mikro trimmer uvijek mora biti u dodiru s kožom.

### **Čišćenje**

Za čišćenje aparata nemojte nikada koristiti spužvice za ribanje, abrazivna sredstva za čišćenje ili agresivne tekućine poput benzina ili acetona.

*Napomena: Ovaj aparat ne treba podmazivati.*

- 1** Isključite aparat, izvucite utikač adaptera iz zidne utičnice i utikač aparata iz utičnice aparata.
- 2** Iz aparata uklonite sve češljeve i/ili nastavke.
- 3** Otpuhnite i/ili otresite dlačice koje su se nakupile na nastavcima i/ili češljevima.
- 4** Nastavke i češljeve čistite četkicom za čišćenje ili pod mlazom vode.

*Napomena: Za čišćenje malog aparata za brijanje vidi odjeljak “Čišćenje mirko brijanjača” u nastavku.*

**5** Adapter i dršku čistite četkicom za čišćenje i suhom krpom.

Pazite da adapter uvijek bude suh.

### Čišćenje malog aparata za brijanje

Mrežica za brijanje je vrlo osjetljiva. Pažljivo rukujte s njom. Ako se mrežica za brijanje ošteti, zamijenite jedinicu za brijanje.

- 1** Povucite jedinicu mrežice za brijanje u smjeru strelice kako biste je odvojili od donjeg dijela malog aparata za brijanje (Sl. 22).
- 2** Oprezno očistite jedinicu za rezanje, njezinu okolinu i unutrašnjost jedinice mrežice za brijanje četkicom za čišćenje ili pod mlazom vode.

### Zamjena dijelova

Ako je adapter oštećen, uvijek ga zamijenite originalnim kako biste izbjegli potencijalno opasne situacije.

Oštećene ili istrošene nastavke ili češljeve mijenjajte samo originalnim nastavcima ili češljevima tvrtke Philips

Zamjenski nastavci, češljevi i adapteri tvrtke Philips dostupni su kod distributera proizvoda tvrtke Philips i u ovlaštenim servisnim centrima.

Ako imate bilo kakvih problema prilikom nabavke adaptera ili zamjenskih nastavaka i češljeva za aparat, obratite se centru za korisnike tvrtke Philips u svojoj državi (telefonski broj ćete pronaći u međunarodnom jamstvenom listu).

### Zaštita okoliša

- Aparat koji se više ne može koristiti nemojte odlagati s uobičajenim otpadom iz kućanstva, nego ga odnesite u predviđeno odlagalište na recikliranje (Sl. 23).
- Ugrađena baterija s mogućnošću punjenja sadrži tvari štetne za okoliš. Uvijek izvadite bateriju prije odlaganja aparata u otpad i predajte na službenom mjestu za sakupljanje otpada. Bateriju predajte na

službenom mjestu za odlaganje baterija. Ako imate problema prilikom vađenja baterije, možete odnijeti aparat u ovlaštenu Philips servisni centar, gdje će izvaditi bateriju umjesto vas i odložiti je na ekološki prihvatljivom odlagalištu.

- 1** Izvadite adapter za napajanje iz zidne utičnice, a utikač iz aparata.
- 2** Pustite aparat da radi dok se motor ne zaustavi.
- 3** Ako se na dršci nalazi nastavak, skinite ga.
- 4** Odvijačem izvadite unutrašnji dio iz kućišta. (Sl. 24)
- 5** Izvadite unutarnji dio iz aparata (Sl. 25).
- 6** Odvijačem odvojite bateriju koja se može puniti od unutrašnjeg dijela. (Sl. 26)
- 7** Žice koje se nalaze uz bateriju prerežite kućanskim škarama.

Nakon vađenja baterije nemojte priključivati aparat za brijanje u zidnu utičnicu.

## Jamstvo i servis

Ako vam je potrebna informacija ili imate problem, posjetite web-stranicu [www.philips.com](http://www.philips.com) ili se obratite Philips centru za korisnike u svojoj državi (broj se nalazi u međunarodnom jamstvenom listu). Ako u vašoj državi ne postoji centar za korisnike, obratite se lokalnom prodavaču Philips proizvoda ili servisnom odjelu Philips Domestic Appliances and Personal Care BV.

**Bendrasis aprašas (Pav. 1)**

- A** Antakių šukos
- B** Nustatymo reguliatorius
- C** Koreguojančios šukos
- D** Depiliavimo galvutė
- E** Koreguojantis peiliukas
- F** Apsauginis mikroskustuvo dangtelis
- G** Mikroskustuvas
- H** Mikrokirptuvas
- I** Įjungimo / išjungimo slankiklis
- J** Rankena
- K** Lizdas prietaiso kištukui
- L** Nustatymo indikatorius
- M** Adapteris
- N** Prietaiso kištukas
- O** Įkrovos lemputė
- P** Valymo šepetėlis

**Svarbu**

Prieš pradėdami naudotis prietaisu, atidžiai perskaitykite šį vartotojo vadovą ir saugokite jį, nes jo gali prireikti ateityje.

**Pavojus**

- Patikrinkite, ar adapteris nesudrėkęs.

**Įspėjimas**

- Prieš jungdami prietaisą į maitinimo tinklą, patikrinkite, ar įtampa, nurodyta ant adapterio ir ant prietaiso, atitinka vietinę elektros įtampą.
- Adapteryje yra transformatorius. Kad nesukeltumėte pavojingų situacijų, jokių būdu nenujunkite adapterio, norėdami jį pakeisti kitu kištuku.
- Šis prietaisas neskirtas naudoti asmenims (įskaitant vaikus), kuriems būdingi sumažėję fiziniai, jutimo arba protiniai gebėjimai, arba tiems, kuriems trūksta patirties ir žinių, nebent už jų saugą atsakingas asmuo prižiūrėjo arba nurodė, kaip naudoti prietaisą.
- Prižiūrėkite, kad vaikai nežaistų su prietaisu.

## Atsargiai

- Naudokite, kraukite ir laikykite prietaisą nuo 15 °C iki 35 °C temperatūroje.
- Įkraudami prietaisą, naudokite tik pateiktą adapterį.
- Jei adapteris pažeistas, kad išvengtumėte pavojaus, visada pakeiskite jį originaliu adapteriu.
- Nenaudokite prietaiso, jei vienas iš priedų arba šukų yra pažeistos ar sulūžusios, nes galite susižeisti.
- Būkite atsargūs su karštu vandeniu. Visada patikrinkite, ar vanduo nėra per karštas, kad nenusiplikytumėte rankų.
- Šis prietaisas skirtas tik antakiams ir bikinio sričiai skusti ir dailinti. Nenaudokite jo kitiems tikslams.
- Niekada nebandykite kirpti blakstienų.
- Kai naudojate depiliavimo galvutę, veikiančią prietaisą laikykite atokiau nuo galvos odos, antakių, blakstienų, drabužių, laidų, šepetėlių ir t. t., kad išvengtumėte sugadinimo bei sužeidimų.
- Jei prietaisas patyrė didelius temperatūros, slėgio ar drėgmės pokyčius, prieš naudodami palaukite 30 minučių, kol prietaisas prisitaikys prie aplinkos sąlygų.

## Atitikis standartams

- Šis „Philips“ prietaisas atitinka visus elektromagnetinių laukų (EMF) standartus. Tinkamai eksploatuojant prietaisą pagal šiame vartotojo vadove pateiktus nurodymus, remiantis dabartine moksline informacija, jį yra saugu naudoti.
- Prietaisas atitinka patvirtintus tarptautinius saugumo reikalavimus ir juo galima saugiai naudotis vonioje arba duše ir plauti po tekančiu vandeniu (Pav. 2).
- Triukšmo lygis:  $L_c = 76 \text{ dB [A]}$ .

## Paruošimas naudoti

### Įkrovimas

Prieš naudodami pirmą kartą arba po to, kai ilgesnį laiką nenaudojote prietaiso, kraukite jį bent 10 valandų.

Kai prietaisas yra visiškai įkrautas, jis veiks iki 60 minučių, neprijungus prie maitinimo šaltinio. Nekraukite prietaiso ilgiau nei 24 valandas.

Akumulatoriui išsikrovus, šis prietaisas neveikia prijungus jį prie maitinimo tinklo.

Įsitikinkite, kad krovimo metu prietaisas yra išjungtas.

**1** Įkiškite į prietaisą kištuką (Pav. 3).

**2** Adapterį įjunkite į elektros tinklą.

► Ant adapterio pradeda šviesti įkrovos lemputė, rodanti, kad prietaisas kraunamas (Pav. 4).

*Pastaba: Įkrovos lemputė nepakeičia spalvos ir neišsijungia, kai prietaisas yra visiškai įkrautas.*

### **Įkraunamų maitinimo elementų eksploatavimo laiko optimizavimas**

- Kai akumulatorius yra visiškai įkrautas (tai trunka 10 valandų), ištraukite adapterį iš sieninio elektros lizdo.
- Prietaiso, įjungto į elektros tinklą, nekraukite ilgiau nei 24 valandas.
- Du kartus per metus leiskite prietaisui veikti tol, kol sustos, kad maitinimo elementai visiškai išsieikvotų. Tada įkraukite maitinimo elementus.

### **Priedų uždėjimas / nuėmimas**

Visi priedai (depiliavimo galvutė, koreguojantis peiliukas, mikroskustuvai, mikrokirptuvai) gali būti uždedami ir nuimami tuo pačiu būdu.

**1** Norėdami pritvirtinti priedą, uždėkite jį ant prietaiso (Pav. 5).

**2** Norėdami nuimti priedą, traukite jį nuo prietaiso. (Pav. 6)

### **Prietaiso naudojimas**

Prieš pradėdami naudoti, įsitikinkite, kad prietaisas yra visiškai įkrautas. Prietaisas neveikia iš el. tinklo, kai maitinimo elementas išsikrovęs.

*Pastaba: Nejudinkite prietaiso per greitai. Judesiai turi būti švelnūs, lengvi.*



## Bikinio srities dailinimas naudojant koreguojantį peiliuką ir koreguojančias šukas.

Naudokite koreguojantį peiliuką ir koreguojančias šukas bikinio sričiai dailinti.

- 1** Uždėkite koreguojantį peiliuką ant prietaiso (žr. dalį „Priedų uždėjimas / nuėmimas“ skyriuje „Paruošimas naudoti“).
- 2** Stumkite koreguojančias šukas ant prietaiso griovelį, esančių abiejose rankenos pusėse (Pav. 7).
- 3** Paspauskite nustatymų mygtuką (1) ir, slankiodami šukas aukštyn arba žemyn (2), pasirinkite norimą nustatymą (Pav. 8).
  - ▶ Spalvotas apskritimas ant rankenos reiškia pasirinktą nustatymą. Lentelėje pateikiama, koks bus plaukų ilgis, pasirinkus skirtingus nustatymus. Kirpdami pirmą kartą, pradėkite pasirinkę didžiausią nustatymą (5), kad sužinotumėte, kaip veikia prietaisas.

### Koreguojančių šukų nustatymai

Nustatymai	Plaukų ilgis po kirpimo
1	2 mm
2	4 mm
3	6 mm
4	8 mm
5	10 mm

- 4** Norėdami prietaisą įjungti, įjungimo / išjungimo jungtuką pastumkite į viršų.
- 5** Lėtai braukite koreguojančiu peiliuku ir koreguojančiomis šukomis per plaukus (Pav. 9).
  - Jei norite kirpti kuo efektyviau, kirpimo metu prietaisu braukite priešinga plaukų augimui kryptimi.

- Kadangi ne visi plaukai auga viena kryptimi, jums reikės judinti prietaisą įvairiomis kryptimis (aukštyn, žemyn arba įstrižai).
- Norėdami pasiekti vienodų rezultatų, įsitikinkite, kad plokščioji šukų pusė visada liečia odą.
- Kad palengvintumėte skutimą, skusdami laisva ranka ištempkite odą (Pav. 10).

### **6 Reguliariai valykite nukirptus plaukus iš šukų.**

Jei šukose prisirinko daug plaukų, nuimkite jas nuo prietaiso ir išpūskite ir / arba iškratykite plaukus iš šukų.

## **Modeliavimas su koreguojančiu peiliuku**

---

Naudokite koreguojantį peiliuką be koreguojančių šukų bikinio sričiai modeliuoti.

### **1 Uždėkite koreguojantį peiliuką ant prietaiso (žr. dalį „Priedų uždėjimas / nuėmimas“ skyriuje „Paruošimas naudoti“)** (Pav. 5).

- ▶ Skusdamiesi be koreguojančių šukų, paliksite apytiksliai 0,6 mm ilgio plaukelius.

### **2 Jei reikia, nuimkite koreguojančias šukas nuo koreguojančio peiliuko.** (Pav. 11)

### **3 Norėdami prietaisą įjungti, įjungimo / išjungimo jungtuką pastumkite į viršų.**

### **4 Braukite prietaisu pagal norimą bikini linijos kontūrą. Švelniai lieskite plaukus koreguojančiu peiliuku.** (Pav. 12)

Peiliuką galima naudoti:

- 1 peiliuko ašmenis nukreipus į odą. (Pav. 13)
- 2 peiliuko plokščiąją pusę nukreipus į odą (Pav. 14)

Modeliuodami bikini liniją galite improvizuoti kaip tik norite. Galite net nusipiešti ir išsikirpti trafaretą, pvz., širdies formos, kurį panaudosite asmeniniam stiliui sukurti.

*Pastaba: Nepatartina koreguojančio peiliuko naudoti duše, nes geras skutimosi rezultatas tokiu atveju nėra garantuotas.*

## Depiliacija depiliavimo galvute.

---

Naudokite depiliavimo galvutę bikini sričiai depiliuoti.

Saugokite depiliavimo galvutę nuo vandens.

Nenaudokite depiliavimo galvutės, kai jūsų oda sudirgusi, išberta ar šlakuota, venos išsiplėtusios, ant odos yra apgamų (su plaukeliais) ar žaizdelių. Žmonės, kurių imuninė sistema nusilpusi ir kurie kenčia nuo cukrinio diabeto, hemofilijos ar imuninio deficito sindromo, pirmiausia turėtų pasitarti su gydytoju.

*Pastaba: Depiliuojant keletą pirmų kartų, oda gali parausti ir sudirgti. Šis reiškinys greitai išnyks, kadangi jūsų oda įpras prie depiliacijos, o plaukai ataugės plonesni ir švelnesni. Jei sudirgimas po trijų dienų neišnyks, rekomenduojame pasitarti su gydytoju.*

*Pastaba: Nepatartina depiliavimo galvutės naudoti duše, nes geras depiliacijos rezultatas tokiu atveju negarantuojamas.*

*Patarimas: Depiliavimas būna daug lengvesnis po maudymosi vonioje ar duše. Prieš depiliuodami įsitikinkite, kad jūsų oda yra visiškai sausa.*

- 1** Uždėkite depiliavimo galvutę ant prietaiso (žr. dalį „Priedų uždėjimas / nuėmimas“ skyriuje „Paruošimas naudoti“).
- 2** Norėdami prietaisą įjungti, įjungimo / išjungimo jungtuką pastumkite į viršų.
- 3** Laikykite depiliatorių statmenai odai, kad jo priedas gerai liestųsi su oda.
- 4** Laisva ranka ištempkite odą, tada plaukai pasišiauš.
- 5** Lėtai slinkite prietaisą plaukų augimui priešinga kryptimi (Pav. 15). Nespauskite.

## Skutimas mikroskustuvu

---

Norėdami pašalinti plaukus skusdami išilgai išlenktų bikini srities kraštų, naudokite mikroskustuvą. Jis leidžia išlaikyti jūsų bikini sritį glotnią ir puikios formos.

*Pastaba: Jei dažnai nenaudojate prietaiso, prieš naudodami mikroskustuvą plaukus patrupinkite koreguojančiu peiliuku (žr. šio skyriaus dalį „Modeliavimas koreguojančiu peiliuku“).*

- 1** Uždėkite mikroskustuvą ant prietaiso (žr. dalį „Priedų uždėjimas / nuėmimas“ skyriuje „Paruošimas naudoti“).
- 2** Nuimkite apsauginį dangtelį (Pav. 16).
- 3** Norėdami prietaisą įjungti, įjungimo / išjungimo jungtuką pastumkite į viršų.
- 4** Švelniai pridėkite skutimo plokštelę prie odos ir slinkite prietaisą oda plaukų augimui priešinga kryptimi (Pav. 17).

*Pastaba: Mikroskustuvą galite naudoti duše.*

### **Antakių kirpimas koreguojančiu peiliuku ir koreguojančiomis šukomis**

---

Norėdami vienodai nukirpti visus antakius, naudokite koreguojantį peiliuką ir koreguojančias šukas.

Niekada nekirkite blakstienų. Prietaisą ir antgalį laikykite toliau nuo akių.

- 1** Šukuokite antakius jų augimo kryptimi.
  - 2** Uždėkite koreguojantį peiliuką ant prietaiso (žr. dalį „Priedų uždėjimas / nuėmimas“ skyriuje „Paruošimas naudoti“).
  - 3** Įstumkite koreguojančias šukas į griovelius, esančius abiejose prietaiso pusėse (Pav. 18).
  - 4** Paspauskite nustatymų mygtuką (1) ir, slankiodami šukas aukštyn arba žemyn (2) pasirinkite norimą nustatymą (Pav. 19).
- Spalvotas apskritimas ant rankenos rodo pasirinktą nustatymą. Lentelė rodo, koks bus plaukų ilgis, pasirinkus skirtingus nustatymus. Kirpdami pirmą kartą, pradėkite pasirinkę didžiausią nustatymą (3), kad sužinotumėte, kaip veikia prietaisas.

## Antakių šukų nustatymai

Nustatymai	Plaukų ilgis po kirpimo
1	3 mm
2	6 mm
3	9 mm

**5** Braukite koreguojančiu peiliuku ir antakių šukomis per antakį nuo išorinio antakio galiuko jo pagrindo, esančio arčiau nosies, link. (Pav. 20)

### Antakių formavimas / pavienių veido plaukų šalinimas mikrokirptuvu

Formuodami ir koreguodami antakius ir šalindami pavienius veido plaukus, naudokite mikrokirptuvą

Niekada nekirkpikite blakstienų. Prietaisą ir antgalį laikykite toliau nuo akių.

Nenaudokite mikrokirptuvo per arti veidrodžio.

- 1** Uždėkite mikrokirptuvą ant prietaiso (žr. dalį „Priedų uždėjimas / nuėmimas“ skyriuje „Paruošimas naudoti“).
- 2** Suteikdami antakiams kontūrą, ištempkite akių vokų odą (Pav. 21).
- 3** Mikrokirptuvu kirpkite atsargiais ir tvirtais judesiais.
  - Mikrokirptuvu visada kirpkite prieš plaukų augimo kryptį.
  - Visada įsitikinkite, kad mikrokirptuvas liestųsi prie galvos odos.

### Valymas

niekada nenaudokite šiurkščių kempinių, šlifuojamųjų valiklių arba ėsdinančių skysčių, pvz., benzino arba acetono prietaisui valyti.

*Pastaba: Prietaiso nereikia sutepti.*

- 1 Išjunkite prietaisą, ištraukite adapterio kištuką iš elektros lizdo ir prietaiso kištuką iš prietaiso.
- 2 Nuimkite visas šukas ir / arba kitus priedus nuo prietaiso.
- 3 Nupūskite ir / arba iškratykite plaukus, susikaupusius prieduose ir / arba šukose.
- 4 Priedus ir šukas valykite valomuoju šepetėliu arba nuplaukite tekančio vandens srove.

*Pastaba: Kaip valyti mikroskustuvą, žiūrėkite žemiau skyriuje „Mikroskustuvo valymas“.*

- 5 Adapterį ir rankenėlę valykite valomuoju šepetėliu arba sausa šluoste.

Adapterį laikykite sausai.

### **Mikroskustuvo valymas**

Skutimo plokštelė yra labai jautri. Būkite atsargūs. Pakeiskite skutimo įtaisą, jei skutimo plokštelė sugadinta.

- 1 Norėdami nuimti skutimo plokštelę nuo mikroskustuvo apačios, pastumkite ją rodyklės kryptimi (Pav. 22).
- 2 Kirpimo elementą (ir aplink jį) bei skutimo plokštelės vidinę pusę atsargiai valykite šepetėliu arba po tekančiu vandeniu.

### **Pakeitimas**

Jei adapteris pažeistas, kad išvengtumėte pavojaus, visada pakeiskite jį originaliu adapteriu.

Pakeiskite tik pažeistus ar susidėvėjusius priedus arba šukas originaliais „Philips“ keičiamais priedais arba šukomis

Keičiamų „Philips“ priedų, šukų ir adapterių galite įsigyti iš „Philips“ platintojų ir įgaliuotose „Philips“ klientų aptarnavimo centruose.

Jei kyla sunkumų įsigyjant adapterį arba keičiamus priedus ir šukas prietaisui, kreipkitės į jūsų šalyje esantį „Philips“ klientų aptarnavimo centrą (telefono numerį rasite visame pasaulyje galiojančiame garantijos lankstinuke).

## Aplinka

- Susidėvėjusio prietaiso nemeskite su įprastomis buitinėmis atliekomis, o nuneškite jį į oficialų surinkimo punktą perdirbti (Pav. 23).
- Įdėtoje, įkraunamoje baterijoje yra medžiagų, kurios gali teršti aplinką. Prieš išmesdami prietaisą arba atiduodami į surinkimo punktą, būtinai išimkite baterijas. Jas atiduokite į baterijų surinkimo punktą. Jei baterijos išimti nepavyksta, prietaisą galite nunešti į „Philips“ techninės priežiūros centrą. Centro darbuotojai išims baterijas ir išmes jas neteršdami aplinkos.

**1** Ištraukite adapterį iš el. tinklo ir prietaiso kištuką iš prietaiso.

**2** Leiskite prietaisui veikti tol, kol variklis sustos.

**3** Jei yra rankenėlės priedas, nuimkite jį.

**4** Atsuktuvu atskirkite vidinę pusę nuo korpuso. (Pav. 24)

**5** Ištraukite iš prietaiso jo vidinę dalį (Pav. 25).

**6** Atsuktuvu nuimkite įkraunamą bateriją nuo plastikinės dalies. (Pav. 26)

**7** Nukirpkite laidus kuo arčiau akumulatoriaus, naudodami buitines žirkles.

Išėmę bateriją, nebejunkite prietaiso į elektros tinklą.

## Garantija ir techninė priežiūra

Jei jums reikia informacijos arba kyla problemų, apsilankykite „Philips“ tinklalapyje [www.philips.com](http://www.philips.com) arba kreipkitės į savo šalies „Philips“ klientų aptarnavimo centrą (telefono numerį rasite visame pasaulyje galiojančios garantijos lankstinuke). Jei jūsų šalyje nėra klientų aptarnavimo centro, kreipkitės į vietinį „Philips“ pardavėją arba „Philips“ buitinės technikos priežiūros skyrių.

**Vispārējs apraksts (Zīm. 1)**

- A** Uzacu ķemme
- B** Iestatījuma izvēlne
- C** Precīzā ķemme
- D** Epilēšanas galviņa
- E** Precīzais trimmeris
- F** Mikroskuvekļa aizsargvāciņš
- G** Mikroskuveklis
- H** Mikrotrimmeris
- I** Ieslēgšanas/izslēgšanas slīdslēdzis
- J** Rokturis
- K** Līdzda ierīces kontaktdakšai
- L** Režīma indikators
- M** Adapteris
- N** Ierīces kontaktdakša
- O** Lādēšanas indikators
- P** Tīrīšanas suka

**Svarīgi**

Pirms ierīces lietošanas uzmanīgi izlasiet šo lietošanas pamācību un saglabājiet to, lai vajadzības gadījumā varētu ieskatīties tajā arī turpmāk.

**Briesmas**

- Pārlicinieties, lai adapteris nekļūst slapjš.

**Brīdinājums**

- Pirms ierīces pievienošanas elektrotīklam pārbaudiet, vai uz adaptera un ierīces aizmugurē norādītais spriegums atbilst elektrotīkla spriegumam jūsu mājā.
- Adapterā ir iekļauts strāvas pārveidotājs. Nenogrieziet adapteru, lai to nomainītu ar citu kontaktdakšu, jo tādējādi tiks izraisīta bīstama situācija.
- Šo ierīci nevar izmantot personas (tai skaitā bērni) ar fiziskiem, maņu vai garīgiem traucējumiem vai ar nepietiekamu pieredzi un zināšanām, kamēr par viņu drošību atbildīgā persona nav īpaši viņus apmācījusi izmantot šo ierīci.



- Jānodrošina, lai ar ierīci nevarētu rotaļāties mazi bērni.

### **Ievērošanai**

- Lietojiet, uzlādējiet un glabājiet ierīci no 15°C līdz 35°C temperatūrā.
- Ierīces uzlādēšanai, izmantojiet tikai komplektā esošo adapteri.
- Ja adapteris ir bojāts, nomainiet to ar vienu no oriģinālām detaļām, lai izvairītos no bīstamām situācijām.
- Nelietojiet ierīci, ja kāds no uzgaļiem vai ķemmes ir bojātas vai salauztas, jo varat savainoties.
- Esiet piesardzīgi, kad rīkojaties ar karstu ūdeni. Lai neapplaucētu rokas, vienmēr pārbaudiet, vai ūdens nav pārāk karsts.
- Šī ierīce ir paredzēta tikai uzacu un bikini līnijas skūšanai un aplīdzināšanai. Neizmantojiet to citiem mērķiem.
- Nekad nemēģiniet apgriezt skropstas.
- Izmantojot epilēšanas galviņu, turiet darbojošos ierīci atstātus no galvas matiem, uzacīm, skropstām, drēbēm, pavedieniem, vadiem, sukām u. tml., lai izvairītos no bojājumu un traumām.
- Ja ierīce ir pakļauta būtiskām temperatūras izmaiņām, spiedienam vai mitrumam, ļaujiet ierīcei aklimatizēties 30 minūtes, pirms lietojat to.

### **Atbilstība standartiem**

- Šī Philips ierīce atbilst visiem standartiem saistībā ar elektromagnētiskiem laukiem (EMF). Ja rīkojaties atbilstoši un saskaņā ar instrukcijām šajā rokasgrāmatā, ierīce ir droši izmantojama saskaņā ar mūsdienās pieejamajiem zinātniskiem datiem.
- Ierīce atbilst starptautiski atzītajiem drošības noteikumiem, un to var droši lietot dušā vai vannā un mazgāt zem tekoša krāna ūdens (Zīm. 2).
- Trokšņa līmenis:  $L_c = 76 \text{ dB [A]}$ .

## **Sagatavošana lietošanai**

### **Lādēšana**

Uzlādējiet ierīci vismaz 10 stundas pirms tās izmantošanas pirmo reizi un pēc ilgāka nelietošanas perioda.

Ja ierīce ir pilnībā uzlādēta, tā var darboties bez vada līdz pat 60 minūtēm. Neuzlādējiet ierīci vairāk nekā 24 stundas.

Ierīce nedarbojas no elektrības, baterijām esot tukšām.

Pārliecinieties, ka uzlādēšanas laikā ierīce ir izslēgta.

- 1** Ievietojiet ierīces kontaktdakšu ierīcē (Zīm. 3).
- 2** Iespraudiet adaptera kontaktdakšu elektrotīkla sienas kontaktligzdā.
  - ▶ Lādēšanas gaismiņa uz adaptera iedegas, norādot, ka ierīce uzlādējas (Zīm. 4).

*Piezīme: Uzlādes gaismiņa nemaina krāsu un neizslēdzas, kad ierīce ir pilnīgi uzlādēta.*

### **Atkārtoti uzlādējamās baterijas darbmūža pagarināšana**

- Kad baterija ir pilnībā uzlādēta (kas aizņem 10 stundas), izvelciet adaptera kontaktdakšu no sienas kontaktligzdas.
- Neatstājiet ierīci iespraustu sienas kontaktligzdā ilgāk par 24 stundām.
- Divas reizes gadā pilnīgi izlādējiet akumulatoru, ļaujot motoram darboties, līdz tas apstājas. Pēc tam pilnīgi uzlādējiet akumulatoru.

### **Uzgaļu pievienošana/noņemšana**

Visi uzgaļi (epilēšanas galviņa, precīzs trimmeris, mikroskuveklis un mikrotrimmeris) var tikt pievienoti un noņemti vienā veidā.

- 1** Lai pievienotu uzgali, uzspiediet to uz ierīces (Zīm. 5).
- 2** Lai noņemtu uzgali, pavelciet to no ierīces. (Zīm. 6)

### **Ierīces lietošana**

Pirms sākt izmantot ierīci, pārliecinieties, ka tā ir pilnīgi uzlādēta. Nav iespējams izmantot ierīci no elektrotīkla, kad baterija ir tukša.

*Piezīme: Nepārvietojiet ierīci pārāk ātri. Veiciet vienmērīgas un maigas kustības.*

### **Bikini zonas aplīdzināšana ar precīzu trimmeri un precīzu ķemmi**

Izmantojiet precīzu trimmeri ar precīzu ķemmi, lai aplīdzinātu bikini zonu.

- 1** Uzvietojiet precīzo trimmeri uz ierīces (skatiet nodaļas 'Sagatavošanās lietošanai' sadaļu 'Uzgaļu pievienošana/noņemšana').
  - 2** Virziet precīzo ķemmi uz ierīces abu pušu rievu (Zīm. 7).
  - 3** Nospiediet iestatījuma izvēlni (1), un virziet ķemmi augšup vai lejup (2), lai iestatītu vēlamo režīmu (Zīm. 8).
- Krāsainais aplis uz roktura parāda izvēlēto režīmu.

Tabulā ir redzams, kādu matu garumu vēlaties iegūt ar dažādiem iestatījumiem.

Ja griežat matus ar precīzu trimmeri pirmo reizi, lai iepazītos ar ierīci, sāciet ar augstāko iestatījumu (5).

### Precīzās ķemmes iestatījumi

Uzstādījums	Matu garums pēc griešanas
1	2mm
2	4mm
3	6mm
4	8mm
5	10mm

- 4** Lai ieslēgtu ierīci, bīdriet ieslēgšanas/izslēgšanas slīdslēdzi uz augšu.
- 5** Pavirziet lēni gar matiem precīzu trimmeri ar precīzu ķemmi (Zīm. 9).
  - Lai trimmēšana būtu efektīva, virziet ierīci pretēji matiņu augšanas virzienam.
  - Tā kā visi mati neaug vienā virzienā, jums ir jāvirza ierīci dažādos virzienos (augšup, lejup vai šķērsām).
  - Pārliedzinieties, ka ķemmes plakanā daļa vienmēr atrodas tiešā saskarē ar galvas ādu, lai iegūtu vienmērīgu griezumumu.
  - Lai aplīdzināšana būtu vieglāka, aplīdzināšanas laikā nostiepiet ādu ar brīvo roku (Zīm. 10).
- 6** Regulāri izņemiet nogrieztos matus no ķemmes.

Ja ķemmē ir sakrājušies daudz matiņu, noņemiet ķemmi un izpūtiet/vai izkratiet matiņus no tās.

### **Veidošana ar precīzo trimmeri**

---

Izmantojiet precīzo trimmeri bez precīzās ķemmes, lai veidotu savu bikini līniju.

- 1** Uzvietojiet precīzo trimmeri (bez precīzās ķemmes) uz ierīces (skatiet nodaļas ‘Sagatavošanās lietošanai’ sadaļu ‘Uzgaļu pievienošana/noņemšana’) (Zīm. 5).
- 2** Nogrieziet bez precīzās ķemmes var tikai apmēram no 0,6 mm.
- 3** Nepieciešamības gadījumā noņemiet precīzo ķemmi no precīzā trimmera. (Zīm. 11)
- 3** Lai ieslēgtu ierīci, bīdīet ieslēgšanas/izslēgšanas slīdslēdzi uz augšu.
- 4** Virziet ierīci, veidojot vēlamo bikini zonas kontūru. Ar augstas precizitātes trimmeri viegli pieskarieties matiņiem. (Zīm. 12)

Trimmeri var izmantot:

- 1 ar trimmera zobīņiem, kas vērsti tieši pret ādu. (Zīm. 13)
  - 2 ar trimmera plakano daļu, kas vērsta tieši pret ādu (Zīm. 14)
- Jūs varat būt tik radošs, cik jums patīk, kad veidojat savu bikini zonu. Jūs pat varat uzzīmēt un izgriezt šablonu, piemēram sirds formā, kuru Jūs varat izmantot lai izveidotu savu personīgo stilu.

*Piezīme: Iesakām jums neizmantot precīzo trimmeri dušā, jo nevaram nodrošināt gludu aplīdzināšanas rezultātu.*

### **Epilēšana ar epilēšanas galviņu**

---

Izmantojiet epilēšanas galviņu jūsu bikini zonas epilēšanai.

Neļaujiet epilēšanas galviņai saskarties ar ūdeni.

Ja jums ir sakairināta āda ar varikozām vēnām, izsitumiem, pūtītēm, dzimumzīmēm (ar matiņiem) vai rētām, tad nelietojiet epilēšanas galviņu. Cilvēkiem ar pazeminātu imunitāti vai cukura diabēta slimniekiem, cilvēkiem ar hemofiliju vai vāju imūnsistēmu, arī pirms ierīces lietošanas vispirms jākonsultējas ar savu ārstu.

*Piezīme: Dažas pirmās reizes, kad lietojot epilatora uzgali, Jūsu āda var kļūt nedaudz sarkana un sakairināta. Šīs pazīmes ātri izzūd, tiklīdz āda pierod pie epilācijas, un matiņi kļūst tievāki un mīkstāki. Ja kairinājums neizzūd trīs dienu laikā, iesakām konsultēties ar ārstu.*

*Piezīme: Iesakām jums neizmantot epilēšanas galviņu dušā, jo nevaram nodrošināt gludu epilēšanas rezultātu.*

*Padoms: Epilēšanu visvienkāršāk veikt tūlīt pēc vannas vai dušas. Raugieties, lai pirms epilēšanas āda būtu pilnīgi sausa.*

- 1** Uzvietojiet epilēšanas galviņu uz ierīces (skatiet nodaļas ‘Sagatavošanās lietošanai’ sadaļu ‘Uzgaļu pievienošana/noņemšana’).
- 2** Lai ieslēgtu ierīci, bīdriet ieslēgšanas/izslēgšanas slīdslēdzi uz augšu.
- 3** Novietojiet ierīci perpendikulāri uz ādas tā, lai epilatora uzgalis ir pietiekamā saskarsmē ar ādu.
- 4** Nostiepiet ādu ar brīvo roku, lai matiņi paceltos vertikāli.
- 5** Virziet ierīci lēni pretēji matiņu dabiskajam augšanas virzienam (Zīm. 15).

Nelietojiet spēku.

## **Skūšanās ar mikroskuvekli**

Izmantojiet mikroskuvekli, lai noņemtu matiņus no bikini zonas veidotajām maliņām. Tādējādi jūsu bikini zona būs gluda un precīzi noteikta.

*Piezīme: Ja ierīci neizmantojat bieži, pirms mikroskuvekļa izmantošanas (skatiet šīs nodaļas sadaļu ‘Veidošana ar precīzo trimmeri’) izmantojiet precīzo trimmeri, lai saīsinātu matiņus.*

- 1** Uzvietojiet mikroskuvekli uz ierīces (skatiet nodaļas ‘Sagatavošanās lietošanai’ sadaļu ‘Uzgaļu pievienošana/noņemšana’).
- 2** Noņemiet aizsarguzgali (Zīm. 16).
- 3** Lai ieslēgtu ierīci, bīdriet ieslēgšanas/izslēgšanas slīdslēdzi uz augšu.
- 4** Maigi piespiediet skūšanās sietiņu uz ādas un virziet ierīci pretēji matiņu augšanas virzienam (Zīm. 17).

*Piezīme: Mikroskuvekli varat arī izmantot dušā.*

## **Uzacu griešana ar precīzo trimmeri un uzacu ķemmi**

Izmantojiet precīzo trimmeri ar uzacu ķemmi, lai apgrieztu uzacis vienādā garumā.

Nekādā gadījumā nemēģiniet apgriezt skropstas. Nekādā gadījumā nepietuviniet to pārāk tuvu acīm.

- 1** Izķemmējiet uzacis matiņu augšanas virzienā.
  - 2** Uzvietojiet precīzo trimmeri uz ierīces (skatiet nodaļas 'Sagatavošanās lietošanai' sadaļu 'Uzgaļu pievienošana/noņemšana').
  - 3** Virziet uzacu ķemmi uz ierīces abu pušu rievu (Zīm. 18).
  - 4** Nospiediet iestatījuma izvēlni (1), un virziet ķemmi augšup vai lejup (2), lai iestatītu vēlamo režīmu (Zīm. 19).
- Krāsainais aplis uz roktura parāda izvēlēto režīmu.

Tabulā ir redzams, kādu matu garumu vēlaties iegūt ar dažādiem iestatījumiem.

Ja griežat matus ar precīzu trimmeri pirmo reizi, lai iepazītos ar ierīci, sāciet ar augstāko iestatījumu (3).

### **Uzacu ķemmes iestatījumi**

Uzstādījums	Matu garums pēc griešanas
1	3mm
2	6mm
3	9mm

- 5** Virziet precīzo trimmeri ar uzacu ķemmi virs uzacs no uzacs ārējās malas virzienā uz deguna pamatni. (Zīm. 20)

## Uzacu kontūras veidošana/atsevišķu sejas matiņu noņemšana ar mikrotrimmeri

Izmantojiet mikrotrimmeri, lai veidotu un noteiktu uzacis un noņemtu atsevišķus sejas matiņus

Nekādā gadījumā nemēģiniet apgriezt skropstas. Nekādā gadījumā nepietuviniet to pārāk tuvu acīm.

Neizmantojiet mikrotrimmeri pārāk tuvu spogulim.

- 1** Uzvietojiet mikrotrimmeri uz ierīces (skatiet nodaļas ‘Sagatavošanās lietošanai’ sadaļu ‘Uzgaļu pievienošana/noņemšana’).
- 2** Kad veidojiet uzacu kontūru, novelciet plakstiņa ādu (Zīm. 21).
- 3** Ar mikrotrimmeri veiciet rūpīgas un kontrolētas kustības.
  - Vienmēr virziet ierīci pretēji matu dabiskajam augšanas virzienam.
  - Vienmēr pārlicinieties, ka mikrotrimmeris ir pilnīgi saskāries ar ādu.

### Tīrīšana

Ierīces tīrīšanai nekad nelietojiet nekādus katlu beržamos, abrazīvus tīrīšanas līdzekļus vai agresīvus šķidrumus, piemēram, benzīnu vai acetonu.

*Piezīme: Ierīce nav jāeļļo.*

- 1** Izslēdziet ierīci, izvelciet strāvas pārveidotāja kontaktdakšu no elektrotīkla sienas kontaktligzdas, un izraujiet elektrības vada kontaktdakšu no ierīces.
- 2** Noņemiet ķemmi un/vai uzgali no ierīces.
- 3** Izpūtiet un/vai izkratiet matiņus, kas ir sakrājušies uzgaļos un/vai ķemmēs.
- 4** Tīriet uzgaļus un ķemmes ar tīrīšanas suku vai tekoša krāna ūdeni.

*Piezīme: Lai tīrītu mikroskuvekli, skatiet zemāk esošo sadaļu ‘Mikroskuvekļa tīrīšana’.*

- 5** Tīriet adapteri un rokturi ar tīrīšanas suku vai sausu drāniņu.

Glabājiet adapteri sausu.

### **Mikroskuvekleļa tīrīšana**

Skūšanās sietiņš ir ļoti smalks. Apejieties ar to rūpīgi. Nomainiet skūšanās galviņu, ja skūšanās sietiņš ir bojāts.

- 1** Novelciet skūšanās sietiņu bultiņas virzienā, lai noņemtu to no mikroskuvekleļa apakšējās daļas (Zīm. 22).
- 2** Rūpīgi tīriet griezni un tā apkārti, kā arī skūšanās sietiņu ar tīrīšanas suku vai zem tekoša krāna ūdens.

### **Rezerves daļas**

Ja adapteris ir bojāts, nomainiet to ar vienu no oriģinālām detaļām, lai izvairītos no bīstamām situācijām.

Nomainiet tikai bojātus vai nodilušus uzgaļus vai ķemmes pret oriģināliem Philips rezerves uzgaļiem vai ķemmēm.

Philips rezerves uzgaļi, ķemmes un adapteri ir pieejami pie jūsu Philips izplatītājs un pilnvarotos Philips servisa centros.

Ja jums rodas kādas grūtības, iegādājoties ierīces rezerves uzgaļus un ķemmes, sazinieties ar savas valsts Philips Klientu aprūpes centru (jūs atradīsīt tālruņa numuru pasaules garantijas lapā).

### **Vides aizsardzība**

- Neizmetiet ierīci kopā ar sadzīves atkritumiem tā dzīves cikla beigās, bet aiznesiet to uz oficiālu pārstrādes savākšanas punktu (Zīm. 23).
- Iebūvētā atkārtoti uzlādējamā baterija satur vielas, kas var piesārņot vidi. Pirms baterijas izmešanas vai nodošanas oficiālā savākšanas punktā vienmēr izņemiet to. Bateriju nododiet oficiālā bateriju savākšanas punktā. Ja baterijas izņemšana sagādā grūtības, dodieties ar šo ierīci uz Philips Servisa centru, kur bateriju izņems un atbrīvosies no tā videi drošā veidā.

- 1** Izvelciet adapteri no sienas kontaktligzdas un izvelciet ierīces kontaktdakšu no ierīces.
- 2** Ļaujiet ierīcei darboties, līdz motors apstājas.



- 3 Ja uz roktura ir uzgalis, noņemiet to.
- 4 Izvelciet iekšējo daļu no korpusa ar skrūvgriezi. (Zīm. 24)
- 5 Izvelciet ierīces iekšējo daļu (Zīm. 25).
- 6 Noņemiet atkārtoti uzlādējamu bateriju no iekšējās daļas ar skrūvgriezi. (Zīm. 26)
- 7 Nogrieziet vadus pie baterijas ar šķērēm.

Pēc atkārtoti uzlādējamās baterijas izņemšanas, nepieslēdziet ierīci elektrotīklam.

## Garantija un apkalpošana

Ja nepieciešama palīdzība vai informācija, lūdzu, izmantojiet Philips tīmekļa vietni [www.philips.com](http://www.philips.com) vai sazinieties ar savas valsts Philips Pakalpojumu centru (tā tālruņa numurs atrodams pasaules garantijas brošūrā). Ja jūsu valstī nav Philips Pakalpojumu centra, lūdziet palīdzību Philips preču tirgotājiem vai Philips Sadzīves un personīgās higiēnas ierīču nodaļas pakalpojumu dienestam.

**Splošni opis (Sl. 1)**

- A** Glavniček za obrvi
- B** Selektor za nastavitvev
- C** Fini glavnik
- D** Depilacijska glava
- E** Fini brivnik
- F** Zaščitni pokrovček mikrobrivnika
- G** Mikrobrivnik
- H** Mikroprirezovalnik
- I** Drсно stikalo za vklop/izklop
- J** Ročaj
- K** Vtičnica za vtikač aparata
- L** Indikator nastavitve
- M** Adapter
- N** Vtikač aparata
- O** Indikator polnjenja
- P** Ščetka za čiščenje

**Pomembno**

Pred uporabo aparata natančno preberite ta navodila za uporabo in jih shranite za poznejšo uporabo.

**Nevarnost**

- Pazite, da ne zmočite adapterja.

**Opozorilo**

- Preden aparat priključite na električno omrežje, preverite, ali na aparatu navedena napetost ustreza napetosti lokalnega električnega omrežja.
- V adapter je vgrajen transformator. Odstranitev in menjava adapterja z drugim nista dovoljeni, saj lahko pride do nevarne situacije.
- Aparat ni namenjen, da bi ga uporabljali otroci in osebe z zmanjšanimi fizičnimi ali psihičnimi sposobnostmi in tudi ne osebe s pomanjkljivimi izkušnjami in znanjem, razen če jih pri uporabi nadzoruje ali jim svetuje oseba, ki je odgovorna za njihovo varnost.
- Otroci naj se ne igrajo z aparatom.

**Pozor**

- Aparat uporabljajte, polnite in hranite pri temperaturi med 15 °C in 35 °C.
- Aparat polnite samo s priloženim adapterjem.
- Če je adapter poškodovan, ga lahko zamenjate le z originalnim adapterjem iste vrste, da se izognete nevarnosti.
- Aparata ne uporabljajte, če je kateri izmed nastavkov ali glavnikov poškodovan ali zlomljen, saj se lahko poškodujete.
- Pri uporabi vroče vode bodite previdni. Najprej preverite, ali ni morda voda prevroča, da si ne poparite rok.
- Aparat je namenjen samo za britje in urejanje obrvi in intimnih predelov. Ne uporabljajte ga v druge namene.
- Z aparatom ne prirezujte trepalnic.
- Ko uporabljate depilacijsko glavo, delujočega aparata ne približujte lasem, obrvem, trepalnicam, oblačilom, žicam, kablom, ščetkam, itd., da ne bi prišlo do poškodb.
- Če je bil aparat izpostavljen veliki temperaturni razliki, pritisku ali vlagi, pred uporabo počakajte 30 minut, da se privadi na temperaturne pogoje.

**Skladnost s standardi**

- Ta Philipsov aparat ustreza vsem standardom glede elektromagnetnih polj (EMF). Če z aparatom ravnate pravilno in v skladu z navodili v tem priročniku, je njegova uporaba glede na danes veljavne znanstvene dokaze varna.
- Ta aparat ustreza mednarodno sprejetim varnostnim predpisom in ga lahko varno uporabljate v kadi ali pod prho in čistite pod tekočo vodo (Sl. 2).
- Raven hrupa:  $L_c = 76 \text{ dB [A]}$ .

**Priprava pred uporabo****Polnjenje**

Ko aparat polnite prvič oziroma po dolgem času neuporabe, naj polnjenje traja vsaj 10 ur.

Ko je aparat popolnoma napolnjen, ga lahko uporabljate 60 minut brez priklopa na električno omrežje. Ne polnite ga več kot 24 ur.

Aparat ne deluje priključen na električno omrežje, če je baterija prazna.

Aparat mora biti med polnjenjem izklopljen.

**1** Vstavite vtikač aparata v aparat (Sl. 3).

**2** Vstavite adapter v omrežno vtičnico.

▶ Med polnjenjem sveti indikator polnjenja aparata (Sl. 4).

*Opomba: Ko je aparat popolnoma napolnjen, indikator polnjenja ne spremeni barve in se ne izklopi.*

### **Optimiranje življenjske dobe baterije za ponovno polnjenje**

- Vtikač adapterja odstranite iz omrežne vtičnice, ko se baterija napolni do konca (kar traja 10 ur).
- Aparata ne puščajte priključenega v stensko vtičnico več kot 24 ur.
- Dvakrat letno popolnoma izpraznite baterijo tako, da pustite motor delovati do samodejne zaustavitve. Nato baterijo povsem napolnite

### **Priklop/odstranjanje nastavkov**

Vse nastavke (depilacijsko glavo, fini brivnik, mikrobrivnik in mikroprerezovalnik) priključite in odstranite na enak način.

**1** Če želite priključiti nastavek, ga potisnite na aparat (Sl. 5).

**2** Če želite nastavek odstraniti, ga snemite z aparata. (Sl. 6)

### **Uporaba aparata**

Pred uporabo aparata preverite, ali je baterija aparata popolnoma napolnjena.

Aparata ni mogoče napajati z električnega omrežja, ko je baterija prazna.

*Opomba: Aparata ne premikajte prehitro. Delajte mirne in previdne gibe.*

### **Urejevanje intimnih predelov s finim brivnikom in finim glavnikom**

Fini brivnik uporabljajte s finim glavnikom, če si želite urediti intimne predele.

- 1** Na aparat namestite fini brivnik (oglejte si razdelek 'Priklop/odstranjevanje nastavkov' v poglavju 'Priprava pred uporabo').
  - 2** Fini glavnik potisnite v vodila na obeh straneh aparata (Sl. 7).
  - 3** Pritisnite selektor za nastavitvev (1) in potisnite glavnik navzgor ali navzdol (2), da izberete želeno nastavitvev (Sl. 8).
- **Obarvani krog na ročaju prikazuje izbrano nastavitvev.**

V preglednici je prikazano, katere dolžine dlačic dobite z različnimi nastavitvami.

Pri prvem prirezovanju začnite z najvišjo nastavitvijo (5), da se privadite na fini brivnik.

### Nastavitve finega glavnika

Nastavitvev	Dolžina dlačic po prirezovanju
1	2 mm
2	4 mm
3	6 mm
4	8 mm
5	10 mm

- 4** Za vklop aparata potisnite drsno stikalo za vklop/izklop navzgor.
- 5** Počasi premikajte fini brivnik s finim glavnikom skozi dlačice (Sl. 9).
  - Najučinkovitejše je prirezovanje v nasprotni smeri rasti dlačic.
  - Ker vsi lasje ne rastejo v isti smeri, aparat premikajte v različnih smereh (navzgor, navzdol ali počez).
  - Ploski del glavnika mora biti vedno v stiku s kožo, da bodo dlačice enakomerno postrizene.
  - Da bo prirezovanje lažje, pri tem kožo napnite s prosto roko (Sl. 10).
- 6** Odstrizene dlačice redno odstranjujte z glavnika.

Če se je v glavniku nabralo veliko dlačic, ga odstranite z aparata in dlačice spihajte in/ali stresite ven.

## Oblikovanje s finim brivnikom

---

Fini brivnik uporabljajte brez finega glavnika, če si želite oblikovati intimne predele.

- 1** Namestite fini brivnik (brez finega glavnika) na aparat (oglejte si razdelek 'Priklop/odstranjevanje nastavkov' v poglavju 'Priprava pred uporabo') (Sl. 5).
- 2** Prirezovanje brez finega glavnika skrajša dlačice na približno 0,6 mm.
- 2** Po potrebi odstranite fini glavnik s finega brivnika. (Sl. 11)
- 3** Za vklop aparata potisnite drsno stikalo za vklop/izklop navzgor.
- 4** Premikajte aparat proti zelenim liniji intimnih predelov. S finim brivnikom se dlačic dotikajte le narahlo. (Sl. 12)

Brivnik lahko uporabite:

- 1 z zobci rezila naravnost proti koži. (Sl. 13)
- 2 s ploskim delom brivnika naravnost proti koži (Sl. 14).

Pri oblikovanju intimnih predelov ste lahko ustvarjalni. Narišete in izrežete si lahko celo šablono, na primer v obliki srca, ki jo potem lahko uporabite za oblikovanje povsem svojstvenega sloga.

*Opomba: Priporočamo, da finega brivnika ne uporabljate pod prho, saj ni mogoče zagotoviti, da bodo dlačice enakomerno postržene.*

## Depiliranje z depilacijsko glavo

---

Depilacijsko glavo uporabite za depiliranje intimnih predelov.

Depilacijsko glavo varujte pred vodo.

Depilacijske glave ne uporabljajte na vneti koži ali na koži s krčnimi žilami, izpuščaji, mozolji, kožnimi znamenji (z dlakami) ali ranami. Ljudje z oslabilnim imunskim sistemom ali ljudje, ki trpijo za sladkorno boleznijo, hemofilijo ali pridobljeno imunsko pomanjkljivostjo, se naj pred uporabo posvetujejo z zdravnikom.

*Opomba: Po prvih nekaj uporabah depilacijske glave lahko postane koža nekoliko rdeča in vneta. Ta pojav bo kmalu izginil, ko se bo koža privadila na*

depilacijo in bodo dlake postajale vedno tanjše in mehkejše. Če vnetje po treh dneh ne izgine, se posvetujte z zdravnikom.

*Opomba: Priporočamo, da depilacijske glave ne uporabljate pod prho, saj depilacija morda ne bo učinkovita.*

*Nasvet: Depilacija je lažja takoj po kopanju ali prhanju. Koža mora biti pred depiliranjem popolnoma suha.*

- 1** Na aparat namestite depilacijsko glavo (oglejte si razdelek 'Priklop/odstranjevanje nastavkov' v poglavju 'Priprava pred uporabo').
- 2** Za vklop aparata potisnite drsno stikalo za vklop/izklop navzgor.
- 3** Aparat položite navpično na kožo, da bo nastavek za depilacijo v popolnem stiku s kožo.
- 4** S prosto roko si napnite kožo, da se dlačice postavijo pokonci.
- 5** Aparat počasi premikajte v nasprotni smeri rasti dlak (Sl. 15). Aparata ne pritiskajte na kožo.

### **Britje z mikrobrivnikom**

---

Mikrobrivnik uporabite, da odstranite strnišče ob robovih že urejenih intimnih predelov. Tako boste ohranili gladke in lepo oblikovane intimne predele.

*Opomba: Če aparata ne uporabljate pogosto, pred uporabo mikrobrivnika s finim brivnikom skrajšajte daljše dlačice (oglejte si razdelek 'Oblikovanje s finim brivnikom' v tem poglavju).*

- 1** Na aparat namestite mikrobrivnik (oglejte si razdelek 'Priklop/odstranjevanje nastavkov' v poglavju 'Priprava pred uporabo').
- 2** Odstranite zaščitni pokrovček (Sl. 16).
- 3** Za vklop aparata potisnite drsno stikalo za vklop/izklop navzgor.
- 4** Nežno pritiskajte brivno mrežico na kožo in aparat premikajte v nasprotni smeri rasti dlačic (Sl. 17).

*Opomba: Mikrobrivnik lahko uporabljate tudi pod prho.*

## Prerezovanje obrvi s finim brivnikom in glavničkom za obrvi

Fini brivnik uporabljajte z glavničkom za obrvi, če želite cele obrvi prerezati na enako dolžino.

Z aparatom ne prerezujte trepalnic. Aparata ne približujte očem.

- 1 Obrvi počesite v smeri rasti dlačic.
  - 2 Na aparat namestite fini brivnik (oglejte si razdelek 'Priklop/ odstranjevanje nastavkov' v poglavju 'Priprava pred uporabo').
  - 3 Glavniček za obrvi potisnite v vodila na obeh straneh aparata (Sl. 18).
  - 4 Pritisnite selektor za nastavitvev (1) in potisnite glavnik navzgor ali navzdol (2), da izberete želeno nastavitvev (Sl. 19).
- ▶ Obarvani krog na ročaju prikazuje izbrano nastavitvev.

V preglednici je prikazano, katere dolžine dlačic dobite z različnimi nastavitvami.

Pri prvem prerezovanju začnite z najvišjo nastavitvijo (3), da se privadite na fini brivnik.

### Nastavitve glavnička za obrvi

Nastavitvev	Dolžina dlačic po prerezovanju
1	3 mm
2	6 mm
3	9 mm

- 5 Premikajte fini brivnik z glavničkom za obrvi čez obrvi od zunanega roba proti nosu. (Sl. 20)



## **Oblikovanje obrvi/odstranjevanje posameznih dlačic na obrazu z mikroprizezovalnikom**

Z mikroprizezovalnikom oblikujete obrvi in odstranjujete posamezne dlačice na obrazu.

Z aparatom ne prirezujete trepalnic. Aparata ne približujte očem.

Mikroprizezovalnika ne uporabljajte preblizu ogledala.

- 1** Na aparat namestite mikroprizezovalnik (oglejte si razdelek 'Priklop/odstranjevanje nastavkov' v poglavju 'Priprava pred uporabo').
- 2** Ko oblikujete obrvi, si napnite kožo trepalnice (Sl. 21).
- 3** Z mikroprizezovalnikom izvajajte previdne in nadzorovane gibe.
  - Mikroprizezovalnik vedno premikajte v nasprotni smeri rasti dlačic.
  - Mikroprizezovalnik mora biti vedno v popolnem stiku s kožo.

### **Čiščenje**

Aparata ne čistite s čistilnimi gobicami, jedkimi čistili ali agresivnimi tekočinami, kot sta bencin ali aceton.

*Opomba: Aparata ni treba podmazovati.*

- 1** Aparat izklopite ter potegnite adapter iz omrežne vtičnice in vtičač iz aparata.
- 2** Z aparata odstranite morebitne glavnike in/ali nastavke.
- 3** Spihajte in/ali stresite dlačice, ki so se nabrale v nastavkih in/ali glavnikih.
- 4** Nastavke in glavnike očistite s ščetko za čiščenje ali pod tekočo vodo.

*Opomba: Za čiščenje mikrobrivnika si oglejte spodnji razdelek 'Čiščenje mikrobrivnika'.*

- 5** Adapter in ročaj očistite s ščetko za čiščenje ali suho krpo.

Adapterja ne močite.

### Čiščenje mikrobrivnika

Brivna mrežica je zelo občutljiva, zato z njo ravnajte previdno. Če je poškodovana, zamenjajte brivno enoto.

- 1** Enoto brivne mrežice potegnite v smeri puščice, da jo odstranite s spodnjega dela mikrobrivnika (Sl. 22).
- 2** Rezilno enoto, njeno okolico in notranjost enote brivne mrežice previdno očistite s ščetko za čiščenje ali pod tekočo vodo.

### Menjava

Če je adapter poškodovan, ga lahko zamenjate le z originalnim adapterjem iste vrste, da se izognete nevarnosti. Poškodovane ali obrabljene nastavke ali glavnike zamenjajte samo z originalnimi Philipsovimi nadomestnimi nastavki ali glavniki. Philipsovi nadomestni nastavki, glavniki in adapterji so na voljo pri Philipsovem prodajalcu in na pooblaščenem Philipsovem servisu. V primeru težav pri nabavi adapterja ali nadomestnih nastavkov in glavnikov za aparat se obrnite na Philipsov center za pomoč uporabnikom v vaši državi (telefonsko številko lahko najdete v mednarodnem garancijskem listu).

### Okolje

- Aparata po preteku življenjske dobe ne odvrzite skupaj z običajnimi gospodinjstskimi odpadki, temveč ga odložite na uradnem zbirnem mestu za recikliranje (Sl. 23).
- Vgrajena baterija za ponovno polnjenje vsebuje snovi, ki lahko onesnažijo okolje. Preden aparat odvržete in oddate na uradnem zbirnem mestu, baterijo odstranite. Baterijo odložite na uradnem zbirnem mestu za baterije. Če imate z odstranitvijo baterije težave, lahko aparat odnesete na Philipsov pooblaščen servis, kjer jo bodo odstranili in odvrgli na okolju prijazen način.

- 1** Odstranite adapter iz omrežne vtičnice in izvlecite vtičak iz aparata.

- 2 Aparat pustite delovati, dokler se njegov motor ne zaustavi sam.
- 3 Če je na ročaju nastavek, ga odstranite.
- 4 Z izvijačem iz ohišja potegnite notranji del. (Sl. 24)
- 5 Iz aparata izvlecite notranji del (Sl. 25).
- 6 Z izvijačem iz notranjega dela odstranite baterijo za polnjenje. (Sl. 26)
- 7 Z navadnimi škarjami prerežite žice tesno ob bateriji.

Ko ste baterijo za polnjenje odstranili iz aparata, ga ne priklaplajte več na električno omrežje.

### Garancija in servis

Za informacije ali v primeru težav obiščite Philipsovo spletno stran na naslovu **www.philips.com** oziroma se obrnite na Philipsov center za pomoč uporabnikom v vaši državi (telefonsko številko najdete v mednarodnem garancijskem listu). Če v vaši državi takšnega centra ni, se obrnite na lokalnega Philipsovega prodajalca ali Philipsov oddelek za male gospodinjske aparate in aparate za osebno nego.

**Opšti opis (Sl. 1)**

- A** Češalj za obrve
- B** Selektor postavke
- C** Precizni češalj
- D** Glava za epilaciju
- E** Precizni trimer
- F** Zaštitni poklopac mikro brijача
- G** Mikro brijач
- H** Mikro trimer
- I** Dugme za uključivanje/isključivanje
- J** Drška
- K** Utičnica za priključni kabl
- L** Indikator postavke
- M** Adapter
- N** Priključni kabl
- O** Indikator punjenja
- P** Četka za čišćenje

**Važno**

Pre upotrebe aparata pažljivo pročitajte ovo uputstvo i sačuvajte ga za buduće potrebe.

**Opasnost**

- Pazite da se adapter ne pokvasi.

**Upozorenje**

- Pre priključivanja aparata proverite da li napon naznačen na donjoj strani aparata odgovara naponu lokalne električne mreže.
- Adapter ima ugrađen transformator. Ne uklanjajte adapter da biste ga zamenili drugim priključkom, jer se na taj način izlažete opasnosti.
- Ovaj aparat nije namenjen za upotrebu od strane osoba (uključujući i decu) sa smanjenim fizičkim, senzornim ili mentalnim sposobnostima, ili nedostatkom iskustva i znanja, osim pod nadzorom ili na osnovu instrukcija za upotrebu aparata datih od strane osobe koja odgovara za njihovu bezbednost.
- Deca moraju da budu pod nadzorom da se ne bi igrala sa aparatom.

## Oprez

- Upotrebljavajte, punite i odložite aparat na temperaturi od 15°C do 35°C.
- Za punjenje aparata koristite samo adapter koji ste dobili u kompletu.
- Ako je adapter oštećen, uvek ga zamenite originalnim da bi se izbegla opasnost.
- Nemojte koristiti aparat ako je neki od dodataka ili češljeva oštećen ili polomljen jer to može prouzrokovati povrede.
- Pazite sa vrućom vodom. Uvek proverite da voda ne bude prevruća da biste izbegli opekotine na rukama.
- Ovaj aparat je namenjen isključivo za brijanje i podrezivanje obrva i bikini linije. Nemojte ga koristiti u druge svrhe.
- Ne pokušavajte da podrezujete trepavice
- Da biste sprečili oštećenja i povrede, kada koristite glavu za epilaciju, uključen aparat držite podalje od kose, obrva, trepavica, odeće, konca, traka, četaka itd.
- Ako je aparat izložen velikim promenama u temperaturi, pritisku i vlažnosti, pre korišćenja ga ostavite 30 minuta da se aklimatizira.

## Usklađenost sa standardima

- Ovaj Philips aparat je usklađen sa svim standardima u vezi sa elektromagnetnim poljima (EMF). Ako se aparatom rukuje na odgovarajući način i u skladu sa uputstvima iz ovog priručnika, aparat je bezbedan za upotrebu prema naučnim dokazima koji su danas dostupni.
- Ovaj aparat je u skladu sa međunarodno priznatim propisima o bezbednosti i može se bezbedno koristiti u kadi i pod tušem i prati pod česmom (Sl. 2).
- Nivo buke:  $L_c = 76 \text{ dB [A]}$ .

## Pre upotrebe

### Punjenje

Pre prve upotrebe ili nakon što ga duže vreme niste upotrebljavali aparat punite najmanje 10 sati.

Kada je aparat potpuno napunjen, vreme bežičnog rada mu je do 60 minuta. Aparat ne punite duže od 24 sata.

Uređaj se ne može napajati na struju kada je baterija prazna.

Vodite računa da aparat bude isključen tokom punjenja.

**1** Uključite priključak za aparat u uređaj (Sl. 3).

**2** Uključite adapter u utičnicu.

▶ Lampica punjenja na adapteru se pali i pokazuje da se aparat puni (Sl. 4).

*Napomena: Lampica jedinice za punjenje se neće ugasi ili promeniti boju kada je aparat napunjen do kraja.*

### **Optimizacija radnog veka punjive baterije**

- Izvucite adapter iz utičnice kada se baterija napuni (potrebno je 10 sati).
- Aparat ne ostavljajte priključen na mrežu duže od 24 sata.
- Dva puta godišnje potpuno ispraznite bateriju ostavljajući motor da radi dok se sam ne zaustavi. Zatim potpuno napunite bateriju.

### **Stavljanje/skidanje dodataka**

Svi dodaci (glava za epilaciju, precizni trimmer, mikro brijač i mikro trimmer) stavljaju se i skidaju na isti način.

**1** Da biste pričvrstili dodatak, gurnite ga na uređaj (Sl. 5).

**2** Da biste skinuli dodatak, povucite ga sa uređaja. (Sl. 6)

### **Upotreba aparata**

Vodite računa da aparat bude potpuno napunjen pre početka upotrebe. Uređaj se ne može napajati na struju kada je baterija prazna.

*Napomena: Nemojte pomerati aparat suviše brzo. Pravite glatke i lagane pokrete.*

### **Podrezivanje bikini linije pomoću preciznog trimera i preciznog češlja**

Pomoću preciznog trimera i preciznog češlja, možete podrezati bikini liniju.

- 1** Stavite precizni trimer na uređaj (pogledajte odeljak 'Stavljanje/skidanje dodataka' u poglavlju 'Pre upotrebe').
  - 2** Gurnite precizni češalj u useke sa obe strane uređaja (Sl. 7).
  - 3** Pritisnite selektor postavke (1) i gurnite češalj nagore ili nadole (2) da biste podesili izabranu postavku (Sl. 8).
- D** Obojeni krug na dršci pokazuje izabranu postavku.

Ova tabela prikazuje koju dužinu dlačica možete dobiti korišćenjem različitih postavki.

Prilikom prvog podrezivanja, počnite od najviše postavke (5) da biste se navikli na precizni trimer.

### Postavke preciznog češlja

Postavka	Dužina dlačica nakon podrezivanja
1	2 mm
2	4 mm
3	6 mm
4	8 mm
5	10 mm

- 4** Da biste uključili aparat gurnite dugme za uključivanje/isključivanje prema gore.
- 5** Precizni trimer sa preciznim češljem pomerajte polako preko dlačica (Sl. 9).
  - Da bi podrezivanje bilo što efikasnije, pomerajte aparat suprotno od pravca rasta brade.
  - Pošto sva kosa ne raste u istom smeru, aparat morate da pomerate u različitim pravcima (nagore, nadole, poprečno).
  - Proverite da li je ravni deo češlja celom površinom u kontaktu sa kožom glave da bi podrezivanje bilo ravnomerno.
  - Da bi podrezivanje bilo lakše, slobodnom rukom zategnite kožu tokom podrezivanja (Sl. 10).

**6 Redovno uklanjajte odsečene dlačice sa češlja.**

Ako se na češlju skupi mnogo dlačica, skinite ga sa aparata, dunitite u njega ili ga otresite kako biste skinuli dlačice.

### **Oblikovanje preciznim trimenom**

---

Pomoću preciznog trimera i preciznog češlja možete oblikovati bikini liniju.

**1 Stavite precizni trimen (bez preciznog češlja) na uređaj (pogledajte odeljak 'Stavljanje/skidanje dodataka' u poglavlju 'Pre upotrebe') (Sl. 5).**

▶ **Podrezivanje bez preciznog češlja daje dužinu dlačica od otprilike 0,6 mm.**

**2 Ako je potrebno, skinite precizni češalj sa preciznog trimera. (Sl. 11)**

**3 Da biste uključili aparat gurnite dugme za uključivanje/isključivanje prema gore.**

**4 Pomerajte aparat prema željenoj konturi bikini zone. Lagano dodirujte dlačice preciznim trimenom. (Sl. 12)**

Trimer se može koristiti:

1 tako da zupci trimera budu usmereni direktno ka koži. (Sl. 13)

2 tako da ravni deo trimera bude usmeren direktno ka koži (Sl. 14).

Kod oblikovanja bikini zone možete biti kreativni koliko god hoćete.

Možete čak nacrtati i izrezati oblik, na primer oblik srca, koji možete koristiti da kreirate lični stil.

*Napomena: Preporučujemo da precizni trimen ne koristite pod tušem, jer nije moguće garantovati ravnomeran rezultat podrezivanja.*

### **Epilacija pomoću glave za epilaciju**

---

Pomoću glave za epilaciju možete epilirati bikini liniju.

Glavu za epilaciju držite dalje od vode.

Glavu za epilaciju ne upotrebljavajte na iritiranoj koži, kao ni koži sa proširenim venama, osipom, mrljama, mladežima (sa dlačicama) ili ranama. Osobe sa umanjenom imunološkom reakcijom i osobe koje



pate od šećerne bolesti, hemofilije ili imunodeficijencije pre upotrebe takođe treba da se obrate svom lekaru.

*Napomena: Prilikom prvih nekoliko epilacija može da se pojavi lagano crvenilo i iritacija kože. Ta pojava će ubrzo nestati, pošto će se vaša koža priviknuti na epilaciju, a dlačice koje ponovo rastu biti tanje i mekše. Ako iritacija ne nestane u roku od 3 dana, preporučujemo da se konsultujete sa svojim lekarom.*

*Napomena: Preporučujemo da glavu za epilaciju ne koristite pod tušem, jer nije moguće garantovati ravnomeran rezultat epilacije.*

*Savet: Epilacija je lakša odmah nakon kupanja ili tuširanja. Pre početka epilacije proverite da li vam je koža potpuno suva.*

- 1** Stavite glavu za epilaciju na uređaj (pogledajte odeljak 'Stavljanje/skidanje dodataka' u poglavlju 'Pre upotrebe').
- 2** Da biste uključili aparat gurnite dugme za uključivanje/isključivanje prema gore.
- 3** Postavite aparat pod pravim uglom na kožu, tako da nastavak za epilaciju bude u dodiru sa kožom.
- 4** Razvucite kožu slobodnom rukom kako bi dlačice stajale uspravno.
- 5** Aparat polako pomerajte u pravcu suprotnom od pravca rasta dlačica (Sl. 15).

Nemojte da pritišćete aparat.

## **Brijanje mikro brijačem**

---

Mikro brijačem možete ukloniti kratke dlačice uz oblikovane ivice bikini linije. Tako će bikini linija biti glatka i dobro definisana.

*Napomena: Ako uređaj ne koristite često, pre korišćenja mikro brijača prvo skratite duže dlačice pomoću preciznog trimera (pogledajte odeljak 'Oblikovanje preciznim trimenom' u ovom poglavlju).*

- 1** Stavite mikro brijač na uređaj (pogledajte odeljak 'Stavljanje/skidanje dodataka' u poglavlju 'Pre upotrebe').

- 2** Skinite zaštitni poklopac (Sl. 16).
- 3** Da biste uključili aparat gurnite dugme za uključivanje/isključivanje prema gore.
- 4** Foliju za brijanje blago prislonite o kožu i polako pomerajte aparat po koži u suprotnom pravcu od rasta dlačica (Sl. 17).

*Napomena: Mikro brijач možete koristiti i pod tušem.*

### **Podrezivanje obrva pomoću preciznog trimera i češlja za obrve**

Pomoću preciznog trimera i češlja za obrve, možete podrezati cele obrve na ravnomernu dužinu.

Ne pokušavajte da podrezujete trepavice. Aparat držite dalje od očiju.

- 1** Očešljajte obrve u smeru rasta dlačica.
  - 2** Stavite precizni trimer na uređaj (pogledajte odeljak 'Stavljanje/skidanje dodataka' u poglavlju 'Pre upotrebe').
  - 3** Gurnite češalj za obrve u useke sa obe strane uređaja (Sl. 18).
  - 4** Pritisnite selektor postavke (1) i gurnite češalj nagore ili nadole (2) da biste podesili izabranu postavku (Sl. 19).
- **Obojeni krug na dršci pokazuje izabranu postavku.**

Ova tabela prikazuje koju dužinu dlačica možete dobiti korišćenjem različitih postavki.

Prilikom prvog podrezivanja, počnite od najviše postavke (3) da biste se navikli na precizni trimer.

#### **Postavke češlja za obrve**

Postavka	Dužina dlačica nakon podrezivanja
1	3 mm
2	6 mm
3	9 mm

- 5** Pomerajte precizni trimer sa češljem za obrve preko obrve od spoljnog kraja obrve ka korenu nosa. (Sl. 20)

### **Oblikovanje obrva/uklanjanje pojedinačnih dlačica sa lica mikro trimenom**

Mikro trimenom možete oblikovati i definisati obrve i ukloniti pojedinačne dlačice sa lica

Ne pokušavajte da podrezujete trepavice. Aparat držite dalje od očiju.

Mikro trimen ne koristite suviše blizu ogledala.

- 1** Stavite mikro trimen na uređaj (pogledajte odeljak 'Stavljanje/skidanje dodataka' u poglavlju 'Pre upotrebe').
- 2** Dok oblikujete obrve, zategnite kožu kapka (Sl. 21).
- 3** Mikro trimen pomerajte pažljivim, kontrolisanim pokretima.
  - Mikro trimen uvek pomerajte u pravcu suprotnom od pravca rasta dlačica.
  - Pazite da mikro trimen uvek bude potpuno u kontaktu sa kožom.

### **Čišćenje**

Za čišćenje aparata nemojte koristiti jastučice za ribanje i abrazivna sredstva za čišćenje niti agresivne tečnosti kao što su benzin ili aceton.

*Napomena: Aparat se ne mora podmazivati.*

- 1** Isključite aparat, izvucite adapter iz zidne utičnice i izvucite utikač iz aparata.
- 2** Skinite češalj i/ili nastavak sa aparata.
- 3** Dunite u dodatak ili češalj ili ga otresite da biste uklonili zaostale dlačice.
- 4** Očistite dodatke i češljeve četkicom za čišćenje ili pod česmom.

*Napomena: Za čišćenje mikro brijачa, pogledajte odeljak 'Čišćenje mikro brijачa' koji se nalazi ispod.*

**5** Adapter i dršku očistite četkicom za čišćenje ili suvom krpom.

Neka adapter bude suv.

**Čišćenje mikro brijča**

Folija za brijanje je veoma osetljiva. Pažljivo rukujte folijom. Ako se folija za brijanje ošteti, zamenite jedinicu za brijanje.

- 1** Foliju za brijanje povucite u smeru strelice da biste je skinuli sa donjeg dela mikro brijča (Sl. 22).
- 2** Četkicom za čišćenje ili suvom krpom pažljivo očistite jedinicu za rezanje i površinu okolo, kao i unutrašnjost jedinice sa folijom za brijanje.

**Zamena delova**

Ako je adapter oštećen, uvek ga zamenite originalnim da bi se izbegla opasnost.

Oštećene ili pohabane dodatke ili češljeve zamenite isključivo originalnim Philips rezervnim dodacima ili češljevima

Philips rezervne dodatke, češljeve i adaptere možete nabaviti kod prodavca Philips proizvoda ili u ovlašćenom Philips servisnom centru.

Ako ne možete da nabavite adapter ili rezervne dodatke i češljeve za svoj aparat, obratite se Philips korisničkoj podršci za vašu zemlju (broj telefona možete pronaći u međunarodnoj garanciji).

**Zaštita okoline**

- Aparat koji se više ne može upotrebljavati nemojte da odlažete u kućni otpad, već ga predajte na zvaničnom prikupljalištu za reciklažu (Sl. 23).
- Ugrađena punjiva baterija sadrži supstancije koje mogu da zagade okolinu. Uvek uklonite bateriju pre nego što bacite aparat i predate ga na službenom odlagalištu. Baterije odlažite na službenom mestu za odlaganje baterija. Ako imate problema sa uklanjanjem baterije, aparat možete da odnesete u Philips servisni centar. Osoblje centra će ukloniti bateriju i odložiti je tako da ne zagađuje okolinu.

- 1 Isključite adapter iz zidne utičnice i isključite kabl za napajanje iz aparata.
- 2 Ostavite aparat da radi dok se motor ne zaustavi.
- 3 Ako se na dršci nalazi neki od dodataka, skinite ga.
- 4 Pomoću odvijača, izvucite unutrašnji deo aparata iz kućišta. (Sl. 24)
- 5 Izvadite unutrašnji deo aparata (Sl. 25).
- 6 Odvijačem izvadite punjivu bateriju iz unutrašnjeg dela aparata. (Sl. 26)
- 7 Presecite žice blizu baterije običnim makazama.

Nakon uklanjanja baterije aparat nikada nemojte da priključujete na električnu mrežu.

## Garancija i servis

Ako su vam potrebne informacije ili imate neki problem, posetite Philips web-stranicu na adresi [www.philips.com](http://www.philips.com) ili se obratite Philips korisničkoj podršci u svojoj zemlji (broj telefona možete pronaći na međunarodnom garantnom listu). Ako u vašoj zemlji ne postoji predstavništvo, obratite se ovlašćenom prodavcu ili servisnom odeljenju Philips Domestic Appliances and Personal Care BV.

**Загальний опис (Мал. 1)**

- A** Гребінець для брів
- B** Селектор налаштування
- C** Точний гребінець
- D** Епіляційна головка
- E** Точний тример
- F** Захисний ковпачок мікробритви
- G** Мікробритва
- H** Мікро-тример
- I** Повзунковий вимикач
- J** Ручка
- K** Роз'єм для живлення
- L** Індикатор налаштування
- M** Адаптер
- N** Вилка пристрою
- O** Індикатор заряду
- P** Щітка для чищення

**Важлива інформація**

Уважно прочитайте цей посібник користувача перед тим, як використовувати пристрій, та зберігайте його для майбутньої довідки.

**Небезпечно**

- До адаптера не повинна потрапляти волога.

**Попередження**

- Перед тим, як під'єднувати пристрій до мережі, перевірте, чи збігається напруга, вказана на адаптері та пристрої, із напругою у мережі.
- Вилка-адаптер містить трансформатор. Не від'єднуйте адаптер для заміни іншим, оскільки це може спричинити небезпечну ситуацію.
- Цей пристрій не призначено для користування особами (включаючи дітей) з послабленими фізичними відчуттями чи розумовими здібностями, або без належного досвіду та знань,

крім випадків користування під наглядом чи за вказівками особи, яка відповідає за безпеку їх життя.

- Дорослі повинні стежити, щоб діти не бавилися пристроєм.

### **Увага**

- Використовуйте, заряджайте і зберігайте пристрій за температури від 15°C до 35°C.
- Для заряджання пристрою використовуйте лише адаптер, що додається.
- Якщо адаптер пошкоджено, для уникнення небезпеки його обов'язково слід замінити оригінальним.
- Не використовуйте пристрій, якщо насадку чи гребінець пошкоджено чи розбито, оскільки це може призвести до травмування.
- Будьте обережні з гарячою водою. Завжди перевіряйте, чи вода не надто гаряча, щоб не обпекти руки.
- Цей пристрій призначений лише для гоління і підстригання брів та волосся на лінії бікіні. Не використовуйте його з іншою метою.
- Ніколи не намагайтеся підстригати вії.
- Для запобігання пошкодженню і травмуванню під час використання епіляційної головки тримайте увімкнений пристрій на безпечній відстані від волосся на голові, брів, вій, одязі, ниток, мотузок, щіток тощо.
- Якщо пристрій потрапив в умови сильної зміни температури, тиску чи вологості, перед використанням дайте йому пристосуватися до нового оточення протягом 30 хвилин.

### **Відповідність стандартам**

- Цей пристрій Philips відповідає усім стандартам, які стосуються електромагнітних полів (ЕМП). Згідно з останніми науковими дослідженнями, пристрій є безпечним у використанні за умов правильної експлуатації у відповідності з інструкціями, поданими у цьому посібнику користувача.
- Пристрій відповідає міжнародним нормативним актам із безпеки, і його можна безпечно використовувати у ванній кімнаті або душі та мити під краном (Мал. 2).
- Рівень шуму:  $L_c = 76$  дБ [A].

## Підготовка до використання

### Зарядка пристрою

---

Перед першим використанням або після тривалої перерви заряджайте пристрій щонайменше протягом 10 годин. Коли пристрій повністю зарядиться, він може забезпечити до 60 хвилин роботи без під'єднання до мережі. Ніколи не заряджайте пристрій довше, ніж 24 години.

При розрядженій батареї під'єднаний до мережі пристрій не працюватиме.

Під час заряджання пристрій має бути вимкнений.

- 1** Вставте у пристрій вилку (Мал. 3).
- 2** Під'єднайте адаптер до розетки електромережі.
  - ▶ На адаптері засвітиться індикатор зарядки, а, отже, пристрій заряджається (Мал. 4).

*Примітка: Коли пристрій повністю зарядиться, індикатор заряджання не згасає і не змінює кольору.*

### Збільшення строку служби батареї

---

- Коли батарея повністю зарядиться (що займає 10 годин), витягніть вилку-адаптер із розетки.
- Не залишайте пристрій приєднаним до розетки більше, ніж на 24 години.
- Розряджайте батарею повністю двічі на рік, даючи двигуну працювати до зупинки. Потім повністю зарядіть батарею.

### Під'єднання та від'єднання насадок

---

Усі насадки (епіляційна головка, точний тример, мікробритва та мікро-тример) можна під'єднувати і від'єднувати в той самий спосіб.

- 1** Для під'єднання насадки проштовхніть її у пристрій (Мал. 5).
- 2** Для від'єднання насадки вийміть її з пристрою. (Мал. 6)



## Застосування пристрою

Перед початком використання пристрій повинен бути повністю заряджений.

Коли батарея розряджена, неможливо використовувати пристрій із живленням від мережі.

*Примітка: Не ведіть пристроєм надто швидко. Рухи повинні бути плавними та обережними.*

### **Підстригання волосся на лінії бікіні за допомогою точного тримера і точного гребінця**

Для підстригання волосся на лінії бікіні використовуйте точний тример з точним гребінцем.

- 1** Встановіть точний тример у пристрій (див. підрозділ “Під’єднання та від’єднання насадок” у розділі “Підготовка до використання”).
  - 2** Вставте точний гребінець у напрямні пази з обох боків пристрою (Мал. 7).
  - 3** Натисніть селектор налаштування (1) і пересуньте гребінець догори чи донизу (2), щоб вибрати бажане налаштування (Мал. 8).
- Кольоровий круг на ручці показує вибране налаштування. У таблиці показано, яку довжину волосся можна отримати з різними налаштуваннями.
- Під час першого підстригання, почніть з найвищим налаштуванням довжини (5), щоб ознайомитися з точним тримером.

**Налаштування точного гребінця**

Налаштування	Довжина волосся після підстригання
1	2 мм
2	4 мм
3	6 мм
4	8 мм
5	10 мм

**4** Для увімкнення пристрою пересуньте перемикач “увімк./вимк.” догори.

**5** Повільно ведіть точним тримером із точним гребінцем вздовж волосся (Мал. 9).

- Для найефективнішого підстригання ведіть пристроєм проти росту волосся.
- Оскільки волосся на різних ділянках росте в різних напрямках, потрібно вести пристроєм у різних напрямках (догори, донизу та впоперек).
- Для рівномірної стрижки стежте, щоб пласка частина гребінця завжди торкалася шкіри.
- Для легшого гоління, вільною рукою натягніть шкіру (Мал. 10).

**6** Регулярно чистіть гребінець від зрізаного волосся.

Якщо у гребінці зібралось багато волосся, зніміть гребінець з пристрою і почистіть його від волосся.

**Моделювання волосся з використанням точного тримера**

Для моделювання волосся на лінії бікіні використовуйте точний тример без точного гребінця.

- 1** Встановіть точний тример (без точного гребінця) у пристрій (див. підрозділ “Під’єднання та від’єднання насадок” у розділі “Підготовка до використання”) (Мал. 5).
  - ▶ Результатом моделювання без точного гребінця буде волосся довжиною прибл. 0,6 мм.
- 2** При потребі, вийміть точний гребінець із точного тримера. (Мал. 11)
- 3** Для увімкнення пристрою пересуньте перемикач “увімк./вимк.” догори.
- 4** Ведіть пристроєм у напрямку потрібного контуру лінії бікіні. Легко торкайтеся волосся точним тримером. (Мал. 12)

Тример може застосовуватися:

- 1 із зубцями тримера, спрямованими безпосередньо до шкіри. (Мал. 13)
- 2 із пласкою частиною тримера, спрямованою до шкіри (Мал. 14).

До моделювання лінії бікіні можна підійти творчо. Можна навіть намалювати і вирізати шаблон, наприклад, у формі серця, за допомогою якого можна створити власний стиль.

*Примітка: З метою отримання хорошого результату не рекомендується використовувати точний тример у душі.*

### **Епіляція з використанням епіляційної головки**

Для епіляції лінії бікіні використовуйте епіляційну головку.

Тримайте епіляційні головки подалі від води.

Не використовуйте епіляційну головку на подразненій шкірі, при варикозному розширенні вен, висипках, прищач, родимках (із волоссям) або ранах. Особам із послабленою імунною реакцією та особам, хворим на цукровий діабет, гемофілію та імунodefіцит, необхідно попередньо проконсультуватися з лікарем.

*Примітка: Після перших кількох разів використання епіляційної головки шкіра може трохи почервоніти та можуть виникати подразнення. Таке явище має зникнути в процесі звикання до епіляції, а*

нові волоски стануть м'якшими та тоншими. Якщо погразнення не зникає протягом 3 днів, радимо звернутися до лікаря.

*Примітка:* З метою отримання хорошого результату не рекомендується використовувати епіляційну головку в душі.

*Порада:* Епіляцію легше проводити огразу після ванни або душі. Перед епіляцією ретельно витріть шкіру до суха.

- 1** Встановіть епіляційну головку у пристрій (див. підрозділ “Під’єднання та від’єднання насадок” у розділі “Підготовка до використання”).
- 2** Для увімкнення пристрою пересуньте перемикач “увімк./вимк.” догори.
- 3** Встановіть пристрій перпендикулярно до шкіри, щоб забезпечити належний контакт епіляційної насадки зі шкірою.
- 4** Розтягніть шкіру вільною рукою, щоб підняти волоски.
- 5** Завжди ведіть пристроєм повільно проти напрямку росту волосся (Мал. 15).

Не натискайте.

### **Гоління з використанням мікробритви**

За допомогою мікробритви можна видаляти щетину по краях лінії бікіні. Це забезпечить плавність та акуратність лінії бікіні.

*Примітка:* Якщо Ви не часто користуєтесь пристроєм, перед використанням мікробритви користуйтеся точним тримером, щоб підстригти довше волосся (див. підрозділ “Модельювання волосся з використанням точного тримера” в цьому розділі).

- 1** Встановіть мікробритву в пристрій (див. підрозділ “Під’єднання та від’єднання насадок” у розділі “Підготовка до використання”).
- 2** Зніміть захисний ковпачок (Мал. 16).
- 3** Для увімкнення пристрою пересуньте перемикач “увімк./вимк.” догори.

- 4** Легенько натискайте на шкіру захисною сіткою і ведіть пристроєм проти напрямку росту волосся (Мал. 17).

*Примітка: Мікробритву можна також використовувати у душі.*

## **Підстригання брів із точним тримером і гребінцем для брів**

Використовуйте точний тример із гребінцем для брів для підстригання цілої брови до рівномірної довжини.

Ніколи не намагайтеся підстригати вії. Ніколи не наближайте пристрій надто близько до очей.

- 1** Зачешіть брови в напрямку росту волосся.
  - 2** Встановіть точний тример у пристрій (див. підрозділ “Під’єднання та від’єднання насадок” у розділі “Підготовка до використання”).
  - 3** Вставте гребінець для брів у напрямні пази з обох боків пристрою (Мал. 18).
  - 4** Натисніть селектор налаштування (1) і пересуньте гребінець догори чи донизу (2), щоб вибрати бажане налаштування (Мал. 19).
- Кольоровий круг на ручці показує вибране налаштування.

У таблиці показано, яку довжину волосся можна отримати з різними налаштуваннями.

Під час першого підстригання, почніть з найвищим налаштуванням довжини (3), щоб ознайомитися з точним тримером.

### **Налаштування гребінця для брів**

Налаштування	Довжина волосся після підстригання
1	3 мм
2	6 мм
3	9 мм

- 5** Ведіть точним тримером із гребінцем для брів по брові від зовнішнього кінця брови до основи носа. (Мал. 20)

### **Створення контурів брів/видалення окремих волосин на обличчі за допомогою мікро-тримера**

Використовуйте мікро-тример для надання форми і створення контурів брів, а також для видалення окремих волосин на обличчі.

Ніколи не намагайтеся підстригати вії. Ніколи не наближайте пристрій надто близько до очей.

Не використовуйте мікро-тример надто близько до дзеркала.

- 1** Встановіть мікро-тример у пристрій (див. підрозділ “Під’єднання та від’єднання насадок” у розділі “Підготовка до використання”).
- 2** Створюючи контур бровам, натягніть шкіру повіки (Мал. 21).
- 3** Тримачучи мікро-тример, робіть обережні та добре контрольовані рухи.
  - Завжди ведіть мікро-тримером проти напрямку росту волосся.
  - Пам’ятайте, що мікро-тример повинен завжди мати повний контакт зі шкірою.

### **Чищення**

Ніколи не використовуйте для чищення пристрою жорстких губок, абразивних засобів чи рідин для чищення, таких як бензин чи ацетон.

*Примітка: Пристрій не треба змащувати.*

- 1** Вимкніть пристрій, вийміть штекер із розетки електромережі і вилку з пристрою.
- 2** Зніміть гребінець та/або насадку з пристрою.
- 3** Видуйте та/або витрушуйте волосся, що зібралось в насадках та/або гребінцях.

- 4** Чистіть насадки та гребінці щіткою для чищення або мийте під краном.

*Примітка: Щоб почистити мікробритву, див. підрозділ “Чищення мікробритви” нижче.*

- 5** Почистіть адаптер і ручку щіткою для чищення чи сухою тканиною.

Зберігайте адаптер сухим.

### Чищення мікробритви

Захисна сітка дуже тонка. Поводьтесь з нею обережно. Заміняйте бритвенний блок, якщо пошкодиться захисна сітка.

- 1** Потягніть захисну сітку в напрямку стрілки, щоб зняти її з нижньої частини мікробритви (Мал. 22).
- 2** Почистіть лезо та ділянку біля нього, а також внутрішню частину захисної сітки бритвеного блока за допомогою щіточки або помийте під краном.

### Заміна

Якщо адаптер пошкоджено, для уникнення небезпеки його обов'язково слід замінити оригінальним. Заміняйте пошкоджені або зношені насадки чи гребінці лише на оригінальні змінні насадки та гребінці Philips. Змінні насадки, гребінці та адаптери Philips можна придбати у дилера Philips або в сервісних центрах, уповноважених Philips. Якщо у Вас виникли проблеми із замовленням адаптера або змінних насадок чи гребінців для пристрою, зверніться до Центру обслуговування клієнтів Philips у Вашій країні (номер телефону можна знайти в гарантійному талоні).

### Навколишнє середовище

- Не викидайте пристрій разом із звичайними побутовими відходами, а здавайте його в офіційний пункт прийому для повторної переробки (Мал. 23).

- Вбудована акумуляторна батарея містить речовини, які можуть забруднювати навколишнє середовище. Перед утилізацією пристрою або передачею в офіційний пункт прийому, завжди виймайте батарею. Батарею віддайте в офіційний пункт прийому батарей. Якщо Ви не можете вийняти батареї, візьміть пристрій з собою до сервісного центру Philips, де батарею виймуть і утилізують в безпечний для навколишнього середовища спосіб.

- 1** Вийміть адаптер із розетки електромережі, а шнур живлення - з пристрою.
- 2** Дайте пристрою попрацювати до повної зупинки двигуна.
- 3** Якщо на ручці є насадка, зніміть її.
- 4** За допомогою викрутки від'єднайте внутрішню частину від корпусу. (Мал. 24)
- 5** Вийміть з пристрою внутрішню частину (Мал. 25).
- 6** Вийміть акумуляторну батарею із внутрішньої частини за допомогою викрутки. (Мал. 26)
- 7** Ножицями обріжте дроти близько до батареї.

Вийнявши акумуляторну батарею, не під'єднуйте пристрій до електромережі.

## **Гарантія та обслуговування**

Якщо Вам необхідна інформація або у Вас виникла проблема, відвідайте веб-сторінку компанії Philips [www.philips.com](http://www.philips.com) або зверніться до Центру обслуговування клієнтів компанії Philips у Вашій країні (телефон можна знайти на гарантійному талоні). Якщо у Вашій країні немає Центру обслуговування клієнтів, зверніться до місцевого дилера або у відділ технічного обслуговування компанії Philips Domestic Appliances and Personal Care BV.













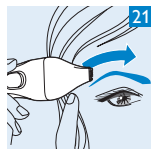
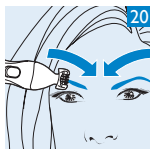
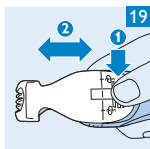
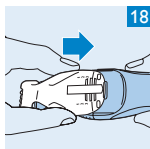
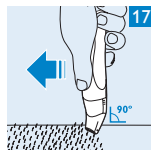
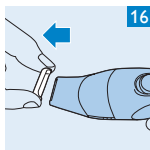
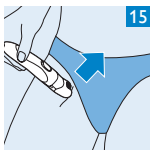
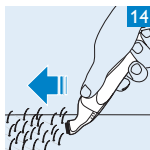
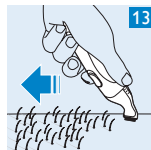
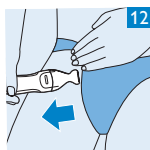
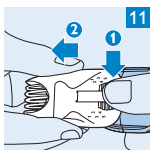
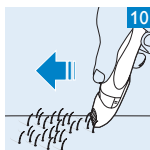
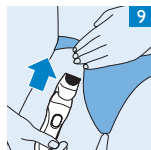
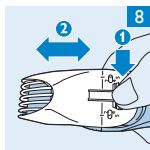
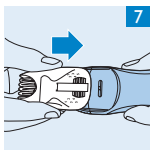
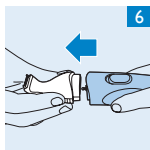
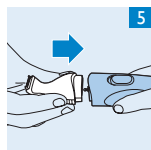
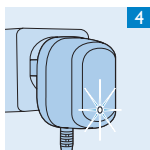
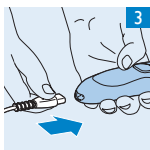
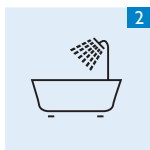

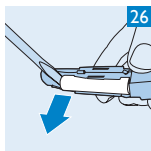
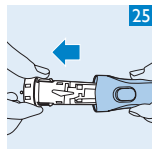
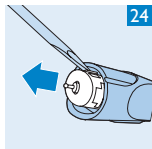
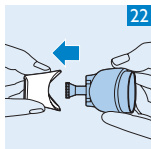



[www.philips.com](http://www.philips.com)

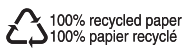

4203.000.3909.2