

Register your product and get support at
www.philips.com/welcome

HMP3000



NL Gebruiksaanwijzing

PHILIPS

Inhoudsopgave

1	Handelsmerkverklaring	5
2	Aansluiten en afspelen	7
3	Bedienen en afspelen	11
4	Opties	13
	Video-opties	13
	Audio-optie	14
	Foto-opties	14
5	Bladeren in bestanden	15
	Bladeren in alle bestanden	16
	Bladeren in filmbestanden	17
	Bladeren in muziekbestanden	18
	Bladeren in fotobestanden	20
6	Bestandsbeheer	22
	Algemene aanwijzingen	22
7	Instellingen	24
	Systeem	25
	Audio	25
	Video	26
	EasyLink	27
	OVERIG	27

8	EasyLink	28
9	Problemen oplossen	29
10	Specificaties	30

1 Handelsmerkverklaring



HDMI, the HDMI logo, and High-Definition Multimedia Interface are trademarks or registered trademarks of HDMI licensing LLC in the United States and other countries.



Manufactured under license from Dolby Laboratories. Dolby and the double-D symbol are trademarks of Dolby Laboratories.



ABOUT DIVX VIDEO: DivX® is a digital video format created by DivX, Inc. This is an official DivX Certified® device that plays DivX video. Visit divx.com for more information and software tools to convert your files into DivX video.

ABOUT DIVX VIDEO-ON-DEMAND: This DivX Certified® device must be registered in order to play purchased DivX Video-on-Demand (VOD) movies. To obtain your registration code, locate the DivX VOD section in your device setup menu. Go to vod.divx.com for more information on how to complete your registration.

DivX®, DivX Certified®, DivX Plus™ HD and associated logos are registered trademarks of DivX, Inc. and are used under license.

DivX Certified® to play DivX® and DivX Plus™ HD (H.264/MKV) video up to 1080p HD including premium content.



Real RMVB logo is a trademark or a registered trademark of RealNetworks, Inc.



Windows Media and the Windows logo are trademarks, or registered trademarks of Microsoft Corporation in the United States and/or other countries.



Manufactured under license under U.S. Patent Nos: 5,956,674; 5,974,380; 6,487,535 & other U.S. and worldwide patents issued & pending. DTS, the Symbol, & DTS and the Symbol together are registered trademarks & DTS 2.0+Digital Out is a trademark of DTS, Inc. Product includes software. © DTS, Inc. All Rights Reserved.

2 Aansluiten en afspelen



1

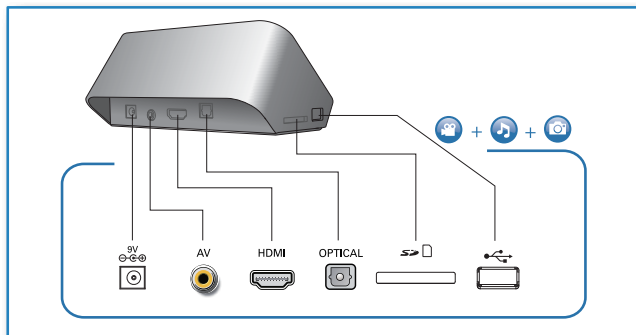

2

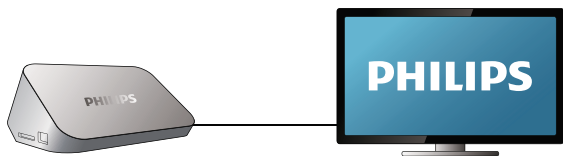

HDMI



TV OUT + AUDIO OUT



3

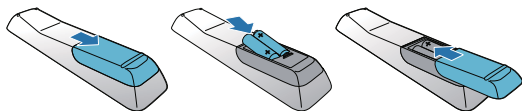

4

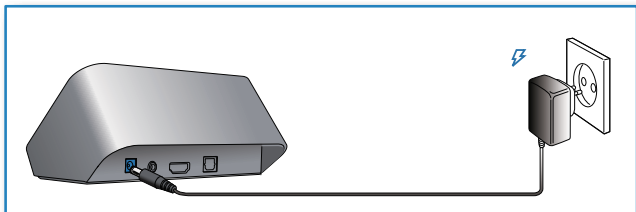

5

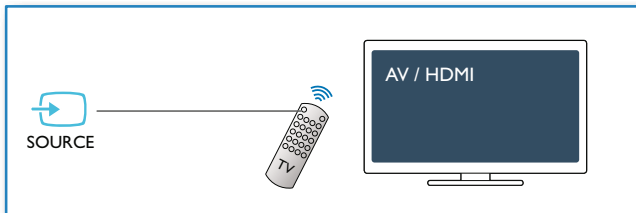

6



3 Bedienen en afspelen

Gebruik uw afstandsbediening om het afspelen te bedienen.

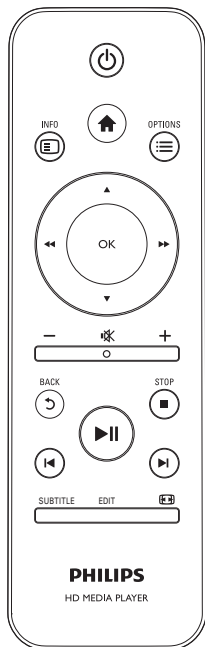

Functie	Knoppen / Acties
Het afspelen stoppen.	■
Het afspelen onderbreken of hervatten.	▶▶
Naar het vorige/ volgende mediabestand gaan.	◀▶
Terugkeren naar het beginscherm.	🏠
Hiermee zoomt u in of uit.	Druk herhaaldelijk op  . • Druk op ▲ / ▼/◀◀/▶▶ om door een vergrote foto te schuiven.
Snel achteruit/vooruit zoeken.	Druk herhaaldelijk op ◀◀/▶▶ om een snelheid te selecteren.
Naar instellingen voor ondertiteling gaan.	SUBTITLE

Een foto roteren.	Druk op ▲ / ▼.
Hiermee navigeert u door menu's.	▲ / ▼/◀◀/▶▶
Hiermee bevestigt u een selectie of invoer.	OK
Optiemenu's oproepen tijdens afspelen of in de bestandslijst.	☰
Het menu voor bestandbewerking oproepen in de mappenlijst.	EDIT



Opmerking

- U kunt alleen DivX-video's afspelen die zijn gehuurd of gekocht met de DivX®-registratiecode van deze speler. (Raadpleeg '**Setup**' (Configuratie) > '**MISC**' (OVERIG) > [**DivX® VOD-code**])
- Ondertitelingsbestanden met de extensies .srt, .smi, .sub, .ssa, .ass, .txt worden ondersteund, maar deze worden niet weergegeven in de bestandslijst.
- De naam van het ondertitelingsbestand moet dezelfde zijn als die van de DivX-video (zonder de bestandsextensie).
- Het DivX-videobestand en het ondertitelingsbestand moeten in dezelfde directory zijn opgeslagen.

4 Opties

Druk tijdens het afspelen op **☰** voor toegang tot de opties.

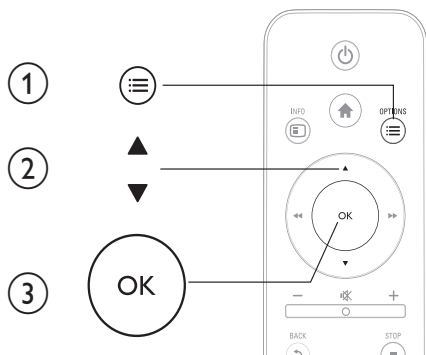

Video-opties

[Ondertitels]: hiermee past u de instellingen voor ondertiteling aan. Druk op **◀◀/▶▶** om een item te kiezen en op **▲ / ▼** om andere waarden op te geven. Druk vervolgens op **OK** om te bevestigen.

[Audio]: hiermee selecteert u een audiotaal.

[NAAR]: hiermee gaat u naar een bepaald tijdstip. Druk op **◀◀/▶▶** om een item te kiezen en **▲ / ▼** om andere waarden op te geven. Druk vervolgens op **OK** om te bevestigen.

[Titel herhalen]: hiermee herhaalt u de huidige titel.

[Alles herhalen]: hiermee herhaalt u het filmbestand.

[Herhalen uit]: hiermee schakelt u de herhaalmodus uit.

[Video-instelling]: hiermee stelt u de video-instellingen in. Druk op ▲ / ▼ om een item te kiezen en op ◀◀ / ▶▶ om andere waarden op te geven. Druk vervolgens op **OK** om te bevestigen.

Audio-optie

[Herhalen uit]: hiermee schakelt u de herhaalmodus uit.

[Eén herhalen]: hiermee herhaalt u het huidige muziekbestand.

[Alles herhalen]: hiermee herhaalt u alle muziekbestanden.

[Shuffle lus]: hiermee speelt u muziekbestanden in een willekeurige lus af.

Foto-opties

[Diatijd]: hiermee stelt u een weergave-interval voor een diapresentatie in.

[Diaovergang]: hiermee selecteert u een overgangseffect voor een diapresentatie.

[Herhalen uit]: hiermee schakelt u de herhaalmodus uit.

[Alles herhalen]: hiermee herhaalt u alle fotobestanden.

[Shuffle lus]: hiermee speelt u fotobestanden in een willekeurige lus af.

[Muziek selecteren]: hiermee selecteert u een muziekbestand om tijdens een diapresentatie af te spelen.

[Video-instelling]: hiermee stelt u de video-instellingen in.

5 Bladeren in bestanden

U kunt door mediabestanden op een USB/SD-opslagapparaat bladeren.

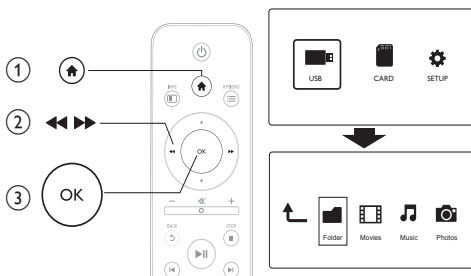

- 1 Druk op **⌂**.
- 2 Selecteer **[USB]/[KAART]**.
- 3 Selecteer een modus om door de mediabestanden te bladeren.
 - **[Map]**
 - **[Films]**
 - **[Muziek]**
 - **[Foto's]**

Bladeren in alle bestanden

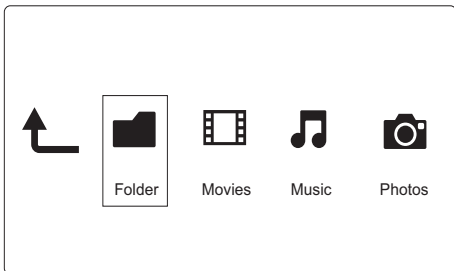

- 1 Selecteer **[Map]** en druk op **OK** om te bevestigen.
- 2 Druk op **OK** om naar het USB/SD-opslagapparaat te gaan.
- 3 Druk op **☰** in de bestandsbrowser.
- 4 Druk op **▲** / **▼** om een modus te selecteren voor het weergeven of rangschikken van bestanden.

[Miniaturen]: hiermee geeft u miniaturen van bestanden of mappen weer.

[Lijst]: hiermee geeft u bestanden of mappen in een lijst weer.

[Voorbeeld]: hiermee geeft u bestanden of mappen met een voorbeeldvenster weer.

[Alle media]: hiermee geeft u alle mediabestanden weer.

[Films]: hiermee geeft u filmbestanden weer.

[Foto's]: hiermee geeft u fotobestanden weer.

[Muziek]: hiermee geeft u muziekbestanden weer.

Bladeren in filmbestanden

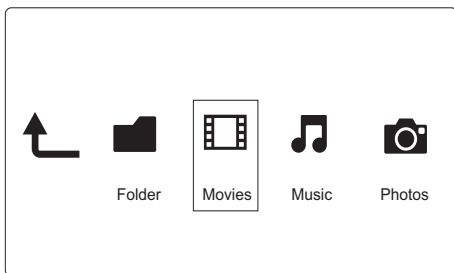

- 1 Druk op ◀◀ / ▶▶ om **[Films]** te selecteren en druk op **OK** om te bevestigen.
- 2 Druk op **OK** om naar het USB/SD-opslagapparaat te gaan.
- 3 Druk op ≡ in de bestandsbrowser.
- 4 Druk op ▲ / ▼ om een modus te selecteren voor het weergeven of rangschikken van bestanden.

[Zoeken]: hiermee kunt u in filmbestanden zoeken. Volg de instructies op het scherm om zoektermen op het minitoetsenbord in te typen en druk op ▶|| om het zoeken te starten.

[Miniaturen]: hiermee geeft u miniaturen van filmbestanden of -mappen weer.

[Lijst]: hiermee geeft u bestanden of mappen in een lijst weer.

[Voorbeeld]: hiermee geeft u bestanden of mappen met een voorbeeldvenster weer.

[Alle films]: hiermee geeft u alle filmbestanden weer.

[DVD's tonen]: hiermee geeft u alle ISO-bestanden weer.

[Ga naar de map]: hiermee gaat u naar de map waarin het geselecteerde bestand is geplaatst.

[Naam]: hiermee geeft u een alfabetische lijst van de filmbestanden weer.

[Afmtnng]: hiermee geeft u een lijst van de filmbestanden in oplopende grootte weer.

[Meest bekeken]: hiermee geeft u een lijst van de meest bekeken filmbestanden weer.

[Onlangs toegevoegd]: hiermee geeft u een lijst van recent toegevoegde filmbestanden weer.

Bladeren in muziekbestanden

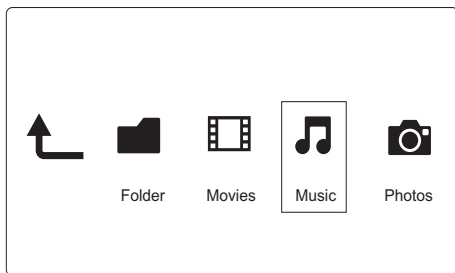

- 1 Druk op ◀◀ / ▶▶ om **[Muziek]** te selecteren en druk op **OK** om te bevestigen.
- 2 Druk op **OK** om naar het USB/SD-opslagapparaat te gaan.
- 3 Druk op ≡ in de bestandsbrowser.
- 4 Druk op ▲ / ▼ om een modus te selecteren voor het weergeven of rangschikken van bestanden.

[Zoeken]: hiermee kunt u in muziekbestanden zoeken. Volg de instructies op het scherm om zoektermen op het minitoetsenbord in te typen en druk op ▶|| om het zoeken te starten.

[Miniaturen]: hiermee geeft u miniaturen van muziekbestanden of -mappen weer.

[Lijst]: hiermee geeft u bestanden of mappen in een lijst weer.

[Voorbeeld]: hiermee geeft u bestanden of mappen met een voorbeeldvenster weer.

[Ga naar de map]: hiermee gaat u naar de map waarin het geselecteerde bestand is geplaatst.

[Alle nummers]: hiermee geeft u alle muziekbestanden weer.

[Albums]: hiermee sorteert u muziekbestanden op album.

[Artiesten]: hiermee sorteert u muziekbestanden op artiest.

[Genres]: hiermee sorteert u muziekbestanden op genre.

[Jaar]: hiermee sorteert u muziekbestanden op jaargang.

[Afsp lijsten]: hiermee geeft u afspeellijsten weer.

[Onlangs afgespeeld]: hiermee geeft u een lijst van recent afgespeelde muziekbestanden weer.

[Onlangs toegevoegd]: hiermee geeft u een lijst van recent toegevoegde muziekbestanden weer.

[Naam]: hiermee geeft u een alfabetische lijst van muziekbestanden weer.

Bladeren in fotobestanden

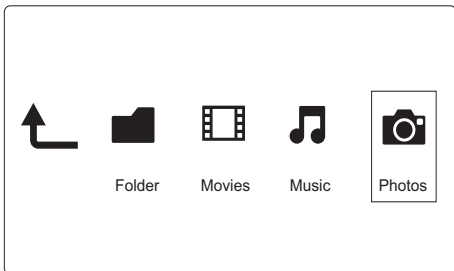

- 1 Druk op ◀◀ / ▶▶ om **[Foto's]** te selecteren en druk op **OK** om te bevestigen.
- 2 Druk op **OK** om naar het USB/SD-opslagapparaat te gaan.
- 3 Druk op ≡ in de bestandsbrowser.
- 4 Druk op ▲ / ▼ om een modus te selecteren voor het weergeven of rangschikken van bestanden.

[Zoeken]: hiermee kunt u in fotobestanden zoeken. Volg de instructies op het scherm om zoektermen op het minitoetsenbord in te typen en druk op ▶|| om het zoeken te starten.

[Miniaturen]: hiermee geeft u miniaturen van fotobestanden of -mappen weer.

[Lijst]: hiermee geeft u bestanden of mappen in een lijst weer.

[Voorbeeld]: hiermee geeft u bestanden of mappen met een voorbeeldvenster weer.

[Fotomap]: hiermee geeft u fotobestanden in de mappenmodus weer.

[Mapweergave]: hiermee geeft u fotobestanden in de bladermapmodus weer.

[Datumweergave]: hiermee sorteert u fotobestanden op datum van laatste wijziging.

[Alle foto's]: hiermee geeft u alle fotobestanden weer.

[Albums]: hiermee sorteert u fotobestanden op album.

[Ga naar de map]: hiermee gaat u naar de map waarin het geselecteerde bestand is geplaatst.

[Naam]: hiermee geeft u een alfabetische lijst van fotobestanden weer.

[Onlangs toegevoegd]: hiermee geeft u een lijst van recent toegevoegde fotobestanden weer.

[Onlangs afgespeeld]: hiermee geeft u een lijst van recent afgespeelde fotobestanden weer.

6 Bestandsbeheer

U kunt mediabestanden op het opslagapparaat beheren.

Algemene aanwijzingen

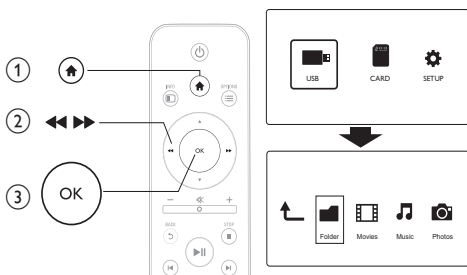

- 1 Druk op **⬆**.
- 2 Selecteer **[USB]/[KAART] > [Map]**.
- 3 Druk op **OK** om naar de partitie van het USB/SD-opslagapparaat te gaan.
- 4 Druk op **▲ / ▼** om een bestand of map te selecteren en druk vervolgens op **[Bewrkn]**.
↳ Het menu voor bestandsbewerking wordt weergegeven.
- 5 Druk op **▲ / ▼** om uw bewerking te selecteren.

[Kop.]: selecteer de bestemming en druk ter bevestiging op **▶▶**.

[Verwijdrn]: selecteer **[Ja]** en druk op **OK** om de geselecteerde bestanden of mappen te verwijderen.

[Verpl.]: selecteer de bestemming en druk ter bevestiging op ►II.

[Hernoemen]

1 Selecteer [Hernoemen] om de naam op het minitoetsenbord te bewerken en druk ter bevestiging op ►II.

2 Selecteer [OK] en druk op OK om de nieuwe naam toe te passen.

[Meerdere selecteren]

1 Druk op ▲ / ▼ om een bestand of map te selecteren en druk op ►II om deze toe te voegen aan de lijst.

2 Druk op [Bewrkn] wanneer u klaar bent met het toevoegen van bestanden en mappen.

3 Selecteer een bewerking.

[Kop.] Selecteer de bestemming en druk ter bevestiging op ►II.

[Verwijdrn] Selecteer [Ja] en druk op OK om de geselecteerde bestanden of mappen te verwijderen.

[Verpl.] Selecteer de bestemming en druk ter bevestiging op ►II.

[Afsp.lijst opslaan] Selecteer [OK] om een afspeellijst op te slaan.
Selecteer [Hernoemen] om de naam op het minitoetsenbord te bewerken en druk ter bevestiging op ►II.

[Fotoalbum opslaan] Selecteer [OK] om een fotoalbum op te slaan.
Selecteer [Hernoemen] om de naam op het minitoetsenbord te bewerken en druk ter bevestiging op ►II.



Opmerking

- Houd ■ twee seconden ingedrukt om een aangesloten opslagapparaat veilig te verwijderen.

7 Instellingen

U kunt de instellingen van deze speler wijzigen in het instellingenmenu.

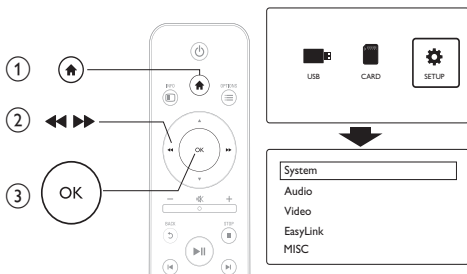

- 1 Druk op **⬆**.
- 2 Selecteer [**Config.**] en druk op **OK** om te bevestigen.
 - ↳ Het instellingenmenu wordt weergegeven.
 - ↳ Druk op **▲** / **▼** om een menu-item of instelling te selecteren.
 - ↳ Druk op **OK** om het onderliggende menu te openen.
 - ↳ Druk op **⤴** om terug te keren naar het bovenliggende menu.

Systeem

[Menutaal]: hiermee selecteert u een taal voor het schermmenu.

[Ondertitels]: Selecteer een optie voor tekstcodering voor een correcte weergave van de ondertiteling.

[Schermbeveiliging]: hiermee wordt de schermbeveiliging in het geval van inactiviteit (bijvoorbeeld in de pauze- of stopmodus) ingeschakeld.

[Autom. scan]: hiermee worden mediabestanden op een opslagapparaat automatisch gescand.

[Opslag scannen]: hiermee wordt het scannen van mediabestanden op een opslagapparaat gestart of stopgezet.

[Afspln hervattn]: hiermee wordt het afspelen van een videobestand hervat op het punt waar u voor het laatst bent gestopt.

[Standaard]: hiermee herstelt u alle fabrieksinstellingen.

Audio

[Nachtmodus]: hiermee brengt u harde en zachte geluiden op hetzelfde niveau. Als deze functie is ingeschakeld, kunt u 's nachts films bij een laag volume bekijken.

[HDMI-uitgang]: hiermee selecteert u een audio-uitvoerformaat wanneer u een HDMI-aansluiting maakt.

[S/PDIF-uitgang]: hiermee selecteert u een audio-uitvoerformaat wanneer u een digitale audioaansluiting maakt.

Video

[Beeldverhouding]: hiermee selecteert u de beeldverhouding.

[TV-systeem]: hiermee selecteert u het video-uitvoerformaat voor het TV-systeem.

[Videozoom]: hiermee zoomt u videoscènes in of uit.

[1080p 24 Hz]: gebruik video-uitvoer van 1080p 24 Hz voor video-inhoud.



Opmerking

- De videoresolutie en de framesnelheid van de video-inhoud is 1080p 24 Hz.
- Uw TV ondersteunt 1080p 24 Hz.
- Gebruik een HDMI-kabel om deze speler op uw TV aan te sluiten.

[Deep Colour]: hiermee geeft u kleuren in meer kleurschakeringen en -tinten weer als de videobeelden in de modus Deep Color zijn opgenomen en de TV deze functie ondersteunt.

EasyLink

[EasyLink]: hiermee kunt u de EasyLink-functie in- of uitschakelen.

[One Touch Play]: nadat u deze functie hebt ingeschakeld, schakelt de aangesloten HDMI CEC-TV automatisch naar het HDMI-ingangskanaal wanneer u een mediabestand afspeelt.

[One Touch Standby]: nadat u deze functie hebt ingeschakeld, kunt u  op de afstandsbediening van de speler ingedrukt houden om alle aangesloten HDMI CEC-apparaten tegelijk in de stand-bymodus te zetten.

OVERIG

[Versie-informatie]: hiermee geeft u informatie weer over de softwareversie van deze speler.

[DivX® VOD-code]: hiermee geeft u de DivX®-registratiecode en -uitschrijfcodes weer.

8 EasyLink

Deze speler ondersteunt Philips EasyLink, waarbij gebruik wordt gemaakt van het HDMI CEC-protocol (Consumer Electronics Control). Met één enkele afstandsbediening kunt u EasyLink-compatibele apparaten bedienen die zijn aangesloten via HDMI.

- 1 Sluit de HDMI CEC-apparaten aan via HDMI en schakel de HDMI CEC-functie van de TV en andere aangesloten apparaten in (zie de gebruikershandleiding van de TV of andere apparaten voor details).
- 2 Druk op .
- 3 Selecteer **[Config.] > [EasyLink]**.
- 4 Selecteer **[Aan]** onder de opties:
 - **[EasyLink] > [Aan]**
 - **[One Touch Play] > [Aan]**
 - **[One Touch Standby] > [Aan]**
 - De EasyLink-functie is ingeschakeld.

One Touch Play

Wanneer u een bestand op deze speler afspeelt, schakelt de aangesloten HDMI CEC-TV automatisch naar het HDMI-ingangskanaal.

One Touch Standby

Wanneer een aangesloten apparaat (bijvoorbeeld een TV) met de eigen afstandsbediening in de stand-bymodus wordt gezet, wordt deze speler automatisch in de stand-bymodus gezet.



Opmerking

- Philips garandeert geen 100% interoperabiliteit met alle HDMI CEC-apparaten.

9 Problemen oplossen

Als u contact opneemt met Philips, wordt u gevraagd om het model- en serienummer van de speler. Het model- en serienummer bevinden zich op de onderkant van de speler. Noteer de nummers hier:

Modelnummer _____

Serienummer _____

Geen beeld.

- Raadpleeg de gebruikershandleiding bij uw TV voor informatie over het selecteren van het juiste video-ingangskanaal.

Geen audio-uitvoer van de TV.

- Controleer of de audiokabels goed zijn aangesloten op de audio-ingangen bij de geselecteerde video-ingangen.

De inhoud van een USB-opslagapparaat kan niet worden gelezen.

- De indeling van dit USB-opslagapparaat wordt niet ondersteund.
- De ondersteunde geheugengrootte is maximaal 1 TB.
- Controleer of de speler deze bestanden ondersteunt. (Raadpleeg '**Specificaties**' > '**Afspielbare media**')
- DRM-beveiligde videobestanden die op een USB/SD-opslagapparaat zijn opgeslagen, kunnen niet worden afgespeeld via een analoge videoaansluiting (bijvoorbeeld Composite). U moet een HDMI-aansluiting gebruiken om deze bestanden af te spelen.

DivX-ondertiteling wordt niet goed weergegeven.

- Zorg ervoor dat de naam van het ondertitelingsbestand overeenkomt met de naam van de video.
- Controleer of het DivX-videobestand en het ondertitelingsbestand in dezelfde directory zijn opgeslagen.

10 Specificaties



Opmerking

- Specificaties en ontwerp kunnen zonder kennisgeving vooraf worden gewijzigd.

Bestand

- Video: MPEG 1/2/4(MPEG 4 Part 2), H.264, VC-1, H.263, VP6(640 x 480), DivX Plus HD, DivX 3/4/5/6, Xvid, RMVB 8/9/10, RM, WMV (V9) AVI, TS, M2TS, TP, TRP, ISO, VOB, DAT, MP4, MPEG, MPG, MOV (MPEG 4, H.264), ASF, FLV(640 x 480), MKV, M4V
- Audio: Dolby digital, AAC, RA, OGG, MKA, MP3, WAV, APE, FLAC, DTS, LPCM, PCM, WMA (V9), IMP/MS ADPCM, WMA Pro
- Foto: JPEG, JPG, M-JPEG, PNG, TIF, TIFF, GIF, BMP, HD JPEG

USB-opslagapparaat

- Compatibiliteit: snelle USB (2.0)

Ondersteuning voor ondertiteling

- .srt, .sub, .smi, .ssa, .ass, .txt, .psb

SD-kaart

- Compatibiliteit: SDHC 2.0 (max. 32 GB)

Video

- Signaalsysteem: PAL/NTSC
- Composite Video-uitvoer: 1 Vpp ~ 75 ohm
- HDMI-uitgang: 480i, 480p, 576i, 576p, 720p, 1080i, 1080p

Audio

- Analoge stereo-uitgang
- Signaal-ruisverhouding (1 kHz): > 90 dB (Klasse A)
- Dynamisch bereik (1 kHz): > 80 dB (Klasse A)
- Frequentiebereik: $\pm 0,2$ dB
- Digitale uitgang: optisch

Apparaat

- Afmetingen (l x b x h): 136 x 86 x 52 mm
- Nettogewicht: 0,48 kg

Vermogen

- Ingang: DC 9 V 1,1 A
- Stroomverbruik: < 10 W
- Stroomverbruik in stand-bymodus: < 1 W

Adapter

- Voeding: DC 100 V - 240 V 50 Hz/60 Hz
- Uitvoer: DC 9 V 1,1 A
- Merk: Philips
- Modelnummer: SSW-1918EU-1

Accessoires

- Apparaat
- Afstandsbediening
- AV-kabel
- Netspanningsadapter
- Disc
- Gebruikershandleiding



© 2011 Koninklijke Philips Electronics N.V.

All rights reserved.

HMP3000_12_UM_V3.0

