Registrera din produkt och få support på
www.philips.com/welcome

08

Svenska

INTELIA

Type HD8752

BRUKSANVISNING

SV

08

LÄS NOGA IGENOM BRUKSANVISNINGEN INNAN DU BÖRJAR ANVÄNDA MASKINEN.

PHILIPS

Saeco

1

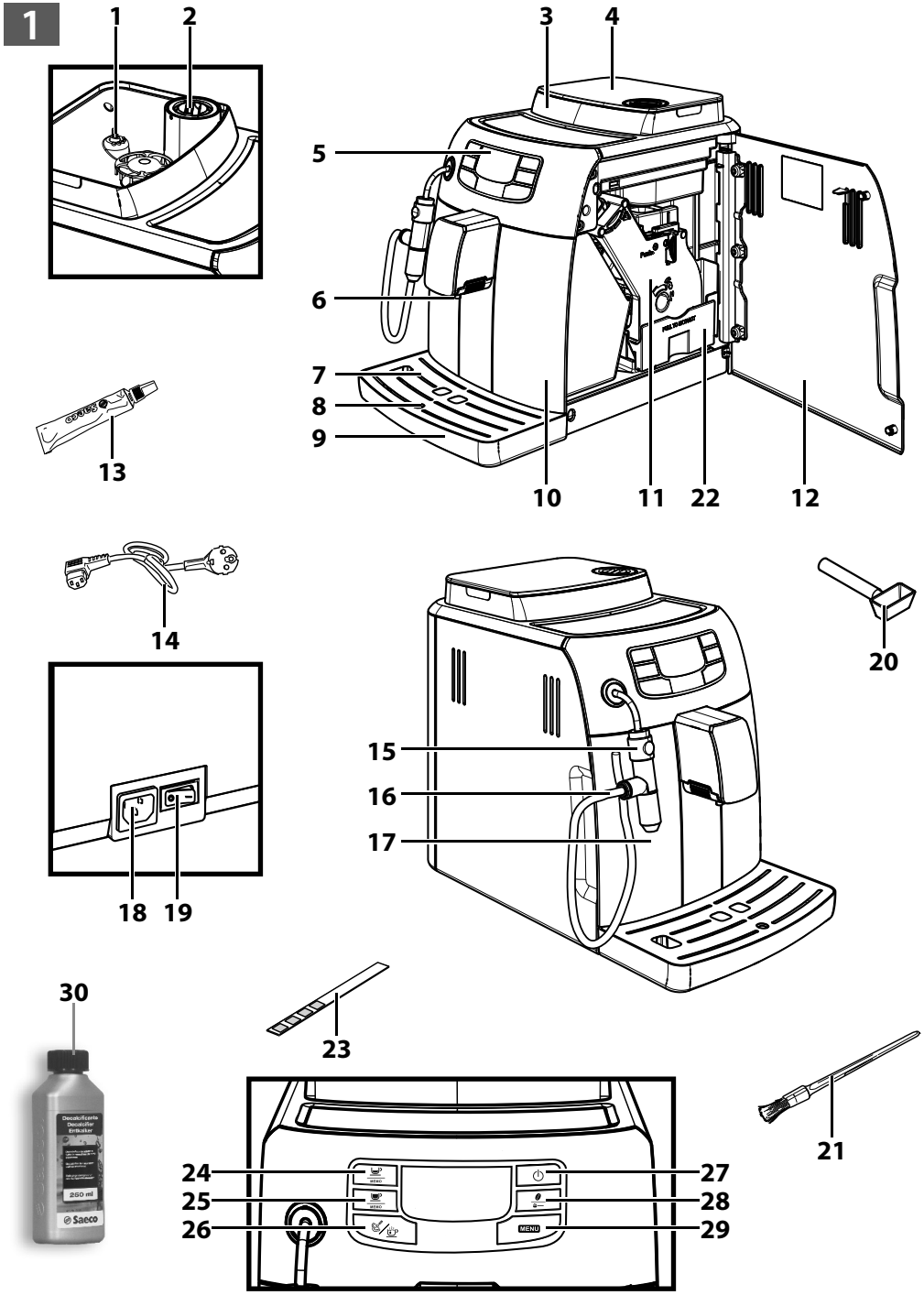
1
2
3
4
5
6
7
8
9
10
11
22
12
13
14
15
16
17
18
19
20
21
23
24
25
26
27
28
29
30
Decalcificante
Decalcifier
Entkalker
250 ml
Saeco
READY
READY
MENU

Innehåll

Introduktion **4**

Generell beskrivning (bild 1) **4**

Viktigt **4**
Förutsedd användning 5
Strömförsörjning - Elkabel 5
Skydd av andra personer 5
Risk för brännskador 5
Förvaringsplats - Plats för användning och underhåll 5
Rengöring och förvaring av maskinen 5
Fel 6
Brandsläckning 6

Första användningen **6**
Emballage 6
Förberedelser 6
Laddning av kretsen 8
Sköljnings-/självrengöringscykel 9
För ett perfekt espressokaffe, skölj kretsen om maskinen används för första gången eller efter ett långt avbrott i användningen 9

Vattenfiltret "INTENZA+" (Valfritt) **11**
Installation av vattenfilter "INTENZA+" 11

Mätning av vattenhårdheten **12**

Bryggning av espresso och justeringar **14**
Pre-infusionsteknik: förbättra aromen 14
Justerbar keramisk kaffekvarn: komplett arombevarande 14
Justering "Arom": välj önskad kvantitet 15

Bryggning av kaffe **16**
Justering av munstycke 16
Med kaffebönor 17
Med förmalt kaffe 17
Reglering av kaffets utspäddhet i kopp (MEMO-funktion) 18

Cappuccino **19**

Utflöde av varmvatten **20**

Miljövänlig: Stand-by **21**
Stand by 21

Rengöring och underhåll **21**
Allmän rengöring 21
Rengöring av Cappuccinatoren (efter varje användning) 23
Månatlig rengöring av Cappuccinatoren (grovrengöring) 23

Bryggrupp **26**
Rengöring av bryggrupp varje vecka 26
Rengör bryggruppen med "Coffee Clean Tablets": 28
Smörjning av Bryggruppen 30

Avkalkning **31**

Konfiguration **34**
Gå in i "meny" 34
Konfigurationsinställningar 35
Gå ur konfigurationen 35
Funktioner 36
Konfigurationsexempel 36

Skärm kontrollpanel **38**

Felsökning **40**

Tekniska data **41**

Bortskaffande **41**

Service **42**

Introduktion

Grattis till ditt inköp och välkommen till Philips! För att dra full nytta av Philips support, registrera din produkt på **www.philips.com/welcome.** Denna manual innehåller all information som behövs för att installera, använda, rengöra och kalka av din maskin. Om du behöver ytterligare information, ber vi dig kontakta Philips kundtjänst. Numret är avgiftsfritt. Telefonnumren hittar du på sista sidan i detta dokument och i garantiboken som medföljer apparaten.

Generell beskrivning (bild 1)

1. Vridknapp för reglering av kaffemalning
2. Fack förmalt kaffe
3. Behållare kaffebönor
4. Lock till behållare kaffebönor
5. Kontrollpanel
6. Kaffemunstycke
7. Bricka för koppar
8. Indikator droppuppsamlare full
9. Droppuppsamlare
10. Sumplåda
11. Bryggrupp
12. Servicelucka
13. Smörjfett Bryggrupp
14. Elkabel
15. Cappuccinatore
16. Insugningsrör
17. Vattenbehållare
18. Elkabel
19. Huvudströmbrytare
20. Nyckel för reglering kaffekvarn + Doseringsskopa förmalt kaffe
21. Rengöringspensel
22. Kaffeuppsamlare
23. Hårdhetstest vatten
24. Knapp för bryggning espresso
25. Knapp för bryggning av utspädd espresso
26. Knapp för val varmvatten/ånga
27. ON/OFF-knapp
28. Väljarknapp “Arom” - Förmalt kaffe
29. Knapp "MENU"
30. Avkalkningsmedel

Viktigt

Innan du använder apparaten, läs denna manual noggrant och spara den för framtida bruk.

Låt aldrig strömförda delar komma i kontakt med vatten p.g.a. kortslutningsfara! Ångan och det heta vattnet kan orsaka brännskador! Rikta aldrig ång-/varmvattenstrålen mot en kroppsdel! Hantera ång-/varmvattenpipen med varsamhet och genom att ta i det särskilda handtaget p.g.a. risk för brännskador!

Förutsedd användning

Kaffemaskinen är endast avsedd för hushållsbruk. Tekniska ändringar av maskinen och samtliga otillåtna användningar är förbjudna på grund av riskerna som dessa kan medföra! Apparaten har inte förutsetts för en användning av personer (inklusive barn) med fysiska, mentala eller sensoriella funktionshinder eller med otillräcklig erfarenhet och/eller kompetens, förutom om de övervakas av en person som ansvarar för deras säkerhet eller om de fått instruktioner om hur apparaten används.

Strömförsörjning - Elkabel

Koppla endast kaffemaskinen till ett lämpligt strömuttag. Spänningen skall motsvara angiven spänning på maskinens märkskylt som är belägen på luckans insida.
Använd aldrig kaffemaskinen om elkabeln är skadad.
Om elkabeln är skadad ska den bytas ut av tillverkaren eller av kundservice.
Vik inte elkabeln eller placera den på vassa kanter, ovanför mycket varma föremål och skydda den mot olja.
Bär eller dra inte i kaffemaskinen genom elkabeln.
Dra inte ut kontakten genom att dra i elkabeln. Rör inte kontakten med blöta händer. Låt inte elkabeln hänga fritt från bord eller hyllor.

Skydd av andra personer

Håll barnen under uppsyn för att undvika att de leker med apparaten. Barn förstår inte faran med hushållsapparater. Håll maskinens emballagematerial utom räckhåll för barn.

Risk för brännskador

Undvik att rikta ång- och/eller varmvattenstrålen direkt mot dig själv och/eller andra personer då det föreligger **risk för brännskador!** Använd alltid de särskilt ämnade handtagen eller vridknapparna.

Förvaringsplats - Plats för användning och underhåll

För en korrekt användning rekommenderar vi att ni:

- Ställer kaffemaskinen på en säker och jämn yta, där ingen kan slå omkull den eller skadas av den.
- Förvarar kaffemaskinen i en miljö som är lagom ljus och hygienisk, samt som är försedd med ett lättillgängligt eluttag;
- Placerar kaffemaskinen så att minimiavståndet från maskinens kanter är som på bilden**;**
- Vid påslagning och avstängning av kaffemaskinen rekommenderar vi att ni placerar ett tomt glas under munstycket.

Förvara inte kaffemaskinen i en temperatur som understiger 0°C eftersom frost kan skada den. Använd inte kaffemaskinen utomhus.
Ställ inte maskinen på mycket varma ytor eller i närheten av öppna lågor för att undvika att maskinstommen smälter eller skadas.

Rengöring och förvaring av maskinen

Håll maskinen på bästa sätt, rengör och förvara den på ett lämpligt sätt. Eftersom maskinen använder naturliga ingredienser för att brygga drycker

(kaffe, vatten, mjölk, osv.), kan rester av malet kaffe eller kondenserat vatten förekomma på dess stödyta. Av detta skäl rekommenderas att regelbundet rengöra de synliga delarna av maskinen och området nedanför.

Man rekommenderar starkt att rengöra maskinen innan dess förvaring:
- Vattnet som finns kvar i behållaren och/eller i vattenkretsen för flera dagar bör inte användas för livsmedel. Om maskinen inte används på ett tag, låt vatten tillflöda från ångröret och rengör Cappuccinatoren noggrant (ifall befintlig).
- Stäng av maskinen via huvudströmbrytaren och rengör den. Slutligen, dra ut kontakten från eluttaget. Vänta tills kaffemaskinen har svalnat.

Ställ aldrig maskinen i vatten! Förvara på ett torrt ställe, utom räckhåll för barn. Skydda maskinen mot damm och smuts.
Det är absolut förbjudet att försöka utföra åtgärder inuti maskinen.

Fel

Vid skada, fel eller misstänkt fel efter ett fall, dra genast ut kontakten från eluttaget. Sätt aldrig på en skadad maskin.
För mer information om kundservice och felsökning, se kapitlet "Felsökning och kundservice".

Brandsläckning

Använd brandsläckare med koldioxid (CO_2) ifall brand uppstår. Använd inte vatten eller brandsläckningsmedel i pulverform.

Första användningen

Emballage

Originalemballaget har skapats och tillverkats för att skydda maskinen under transporten. Det är tillrådligt att spara emballaget för eventuella framtida transporter.

Förberedelser

Ta från emballaget droppuppsamlaren med bricka för koppar och kaffemaskinen. Ställ den på en lämplig plats som uppfyller kriterierna angivna i säkerhetsbestämmelserna.

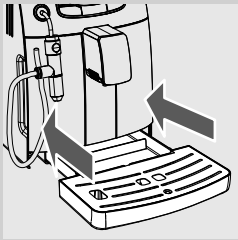

1 För in droppuppsamlaren med bricka på dess plats i maskinen. Förvissa dig om att droppuppsamlaren skjuts in hela vägen när du gör detta.

Viktigt:
- *Sätt inte i kontakten i eluttaget förrän du ges instruktion till det och kontrollera att huvudströmbrytaren står på "0".*
- *Läs noggrant igenom vad som står i avsnittet "Meddelanden LCD-skärm". I avsnittet förklaras utförligt alla meddelanden som maskinen visar till användaren på kontrollpanelens LCD-skärm.*

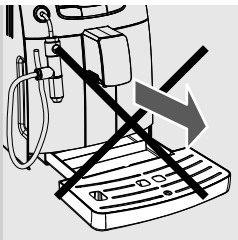

Ta ALDRIG ur droppuppsamlaren när maskinen är på. Vänta ett par minuter efter påslagning och/eller avstängning då maskinen utför en sköljnings-/självrengöringscykel (se avsnitt “Sköljnings-/självrengöringscykel”).

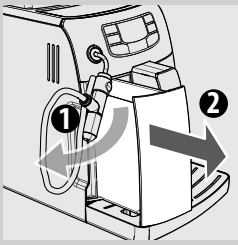

2 Plocka ut vattenbehållaren från dess plats.

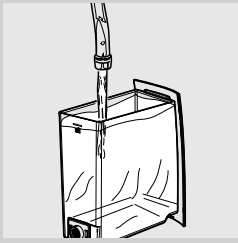

3 Skölj av vattenbehållaren och fyll på den med friskt vatten utan att överstiga den maxnivå (MAX) som står angiven på vattenbehållaren. Sätt tillbaka vattenbehållaren helt på dess plats genom att trycka in den till stoppläge (de yttre profilerna ska överlappa varandra).

Häll endast friskt vatten utan kolsyra i vattenbehållaren. Varmt vatten samt övriga vätskor kan skada vattenbehållaren och/eller maskinen. Använd inte maskinen utan vatten:se till att det finns tillräckligt med vatten i vattenbehållaren.

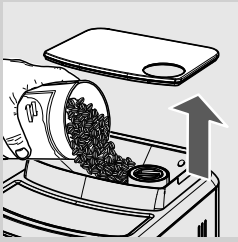

4 Ta av kaffebehållarens lock.

Obs: kaffebehållaren kan ha en annorlunda säkerhetsanordning beroende på rådande bestämmelser i användarlandet.

5 Häll sakta kaffebönorna i behållaren.

Häll aldrig något annat än kaffebönor i behållaren. Om malt kaffe, pulverkaffe, samt andra objekt läggs inuti behållaren, skadar de maskinen.

6 Sätt tillbaka locket på kaffebehållaren.

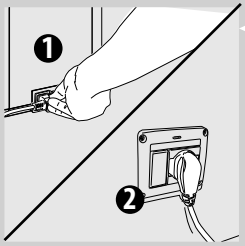

7 Sätt i kontakten i kontaktuttaget på maskinens baksida.

8 Sätt in kontakten i andra änden av elkabeln i ett vägguttag med rätt spänning.

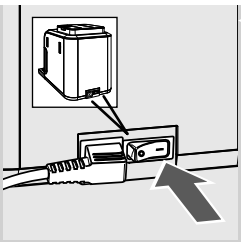

9 Ställ huvudströmbrytaren på “I” för att sätta på maskinen.

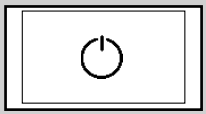

Nu visas ikonen Stand-By på skärmen.

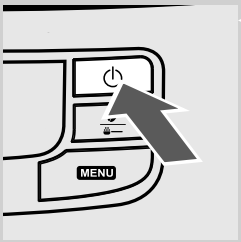

10 För att sätta på maskinen räcker det med att trycka på knappen “⏻”

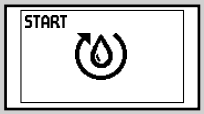

Skärmen meddelar att kretsen måste laddas.

Laddning av kretsen

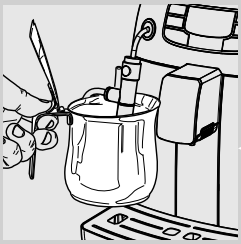

För att förhindra att vattnet lämnas kvar i kretsen under en lång tid innan maskinen startas för första gången, och efter långa perioder av inaktivitet, bör vattensystemet laddas. Detta eftersom vi vill erbjuda en perfekt och fräsch produkt.

1 Ställ en behållare under Cappuccinatoren för att ladda kretsen.

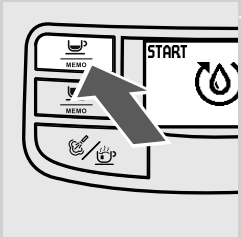

2 Välj“START” genom att trycka på knappen “MEMO”. Maskinen kommer nu att påbörja den automatiska laddningen av kretsen genom att låta en förutbestämd vattenmängd utflöda från Cappuccinatoren. Under tiden kommer statuslinjen under symbolen successivt att fyllas helt.

Vid slutet av processen stannar maskinen automatiskt bryggningen.

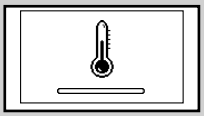

Därefter kommer skärmen att visa symbolen för uppvärmning av maskinen såsom bilden visar.

Orange

Grön

3 När uppvärmningen avslutats påbörjar maskinen en sköljningscykel av de interna kretsarna.

I detta skede kommer skärmen att visa symbolen på bilden här intill.

4 När ovanstående moment avslutats visas följande symbol på skärmen.

Maskinen är nu redo för bryggning av produkter.

5 Vid bryggning av kaffe, varmt vatten eller ånga och för en korrekt användning av maskinen ska instruktionerna nedan följas noggrant.

Obs: om maskinen används för första gången eller inte har använts på ett längre tag ska momenten som tas upp i nästa avsnitt utföras.

Sköljnings-/självrengöringscykel

Efter den automatiska laddningen av kretsen, kommer maskinen att utföra automatiskt sköljning/rengöring av kretsen. Cykeln möjliggör en sköljning av de interna kaffekretsarna med friskt vatten. Cykeln utförs automatiskt under dessa förhållanden:

- När maskinen startas (med kokaren är kall)
- Efter laddning av krets (då kokaren är kall)
- När maskinen förbereder sig för att gå i Stand-by (ifall en kaffedryck har bryggts innan)
- Vid avstängning av maskinen efter att ha tryckt på knappen ON/OFF (ifall en kaffedryck har bryggts innan).

Orange

En liten mängd vatten kommer ut som värmer upp alla maskinkomponenter. I detta skede visas symbolen.

Det är tillrådligt att vänta tills cykeln avslutas automatiskt.
Det är möjligt att stoppa bryggningen genom att trycka på knappen“ MEMO ”.

För ett perfekt espressokaffe, skölj kretsen om maskinen används för första gången eller efter ett långt avbrott i användningen.

Vi rekommenderar att ni, utöver sköljningscykeln och självrengöringscykeln, utför de enkla momenten nedan för att tillreda ett expressokaffe som alltid är på topp.
Momenten ska utföras:

A) När maskinen startas för första gången.
B) När maskinen fått stå oanvänd ett längre tag (i över 2 veckor).

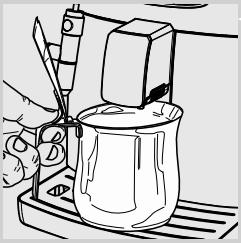

1 Ställ en rymlig behållare under munstycket.

Innan momentet påbörjas, kontrollera att följande symbol visas på skärmen.

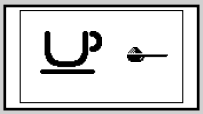

2 Välj funktionen bryggning av förmalt kaffe genom att trycka en eller flera gånger på knappen "" för att visa den följande symbolen.

Obs: tillsätt inte förmalt kaffe i facket.

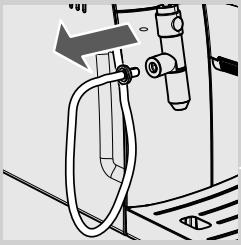

3 Tryck på knappen"" MEMO. Vänta tills kaffet bryggts färdigt och töm behållaren på vatten.

4 Upprepa momenten 1 till 3 tre gånger. Gå sedan till punkt 5.

5 Ta loss stiftet med insugningsröret från Cappuccinatoren.

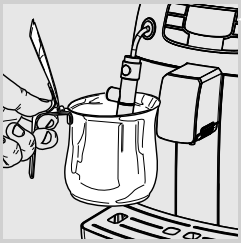

6 Ställ en behållare under Cappuccinatoren.

7 Tryck på knappen "". På skärmen visas nu följande symbol.

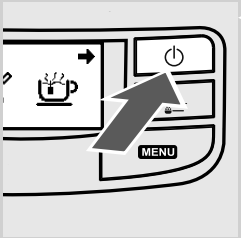

8 Tryck på knappen "" för att påbörja bryggningen av varmt vatten. Låt vatten tillflöda tills indikatorn för att det saknas vatten visas.

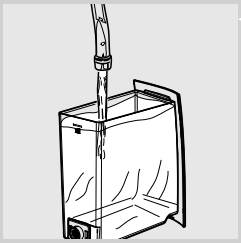

9 Fyll sedan på vattenbehållaren igen. Nu kan du tillreda drycker såsom följande avsnitt visar.

Varning: sätt tillbaka stiftet som tagits av i punkt 5 när du är klar så att maskinen kan användas ordentligt.

Vattenfiltret “INTENZA+” (Valfritt)

Vattenfiltret ”INTENZA +” kan förbättra vattenkvaliteten. Användning av filtret “Intenza+”, kommer att begränsa bildandet av kalksten och säkerställa en mer intensiv smak av din espresso. Så, för att bäst kunna njuta av din espresso, rekommenderas att installera vattenfiltret “Intenza +”, som kan köpas hos din lokala återförsäljare eller online-butik på Philips http://shop.philips.com.

Installation av vattenfilter “INTENZA+”

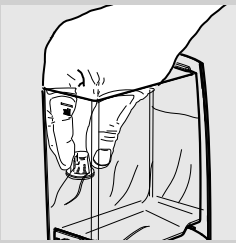

1 Avlägsna den vita filterkoppen som finns i vattenbehållaren. Förvara filterkoppen på ett torrt ställe som är skyddat från damm.

2 Ta ut vattenfiltret “INTENZA+” ur förpackningen och doppa det lodrätt (med öppningen vänd uppåt) i kallt vatten. Tryck lätt på sidorna för att ta bort luftbubblor när du gör detta.

Mätningen av vattenhårdheten är mycket viktig för att på ett korrekt sätt sköta vattenfilter “INTENZA+” och maskinens avkalkningsfrekvens.

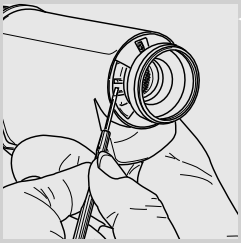

3 Filtret måste ställas in enligt de mått som gjorts på vattenhårdheten. Använd vattnets hårdhetstest som levererats med maskinen. Ställ in "Intenza Aroma System" som anges på förpackningen av filtret (se "Mätning av vattenhårdheten").

A = Mjukt vatten
B = Hårt vatten (förinställt värde)
C = Mycket hårt vatten

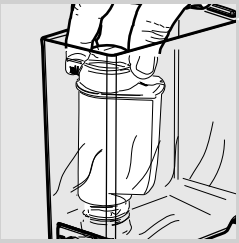

4 Sätt in filtret i den tomma vattenbehållaren. Tryck ner filtret tills det tar stopp.

5 Fyll på vattenbehållaren med friskt dricksvatten och sätt tillbaka den i maskinen.

6 Låt vattnet i vattenbehållaren utflöda genom att använda funktionen varmt vatten (se avsnittet “Utflöde av varmvatten”).

7 Fyll på vattenbehållaren med vatten igen.

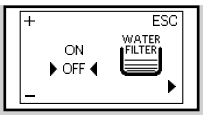

Orange

8 Tryck på knappen "MENU" och bläddra fram sidorna genom att trycka på knappen " " tills följande sida visas.

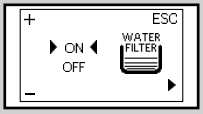

Orange

9 Tryck på knappen " MEMO " för att kunna välja "ON" och tryck på knappen " " för att bekräfta.

Nu har maskinen konfigurerats för att kunna meddela användaren när filtret behöver bytas ut.

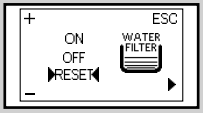

Orange

Obs! När ett vattenfilter "INTENZA+" bör ersättas med ett nytt, måste funktionen återställas. Byt ut filtret som beskrivs ovan.
Efter det, gå in i programmeringsmenyn tills du ser den angivna sidan och välj "RESET", tryck sedan på knappen " ". Maskinen är nu programmerad att hantera ett nytt filter.

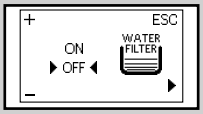

Orange

Obs: om filtret är redan installerat och du vill ta bort det, utan att ersätta det, välj "OFF" och tryck sedan på knappen " ".

Grön

10 För att avsluta, tryck på knappen " " tills du ser startsidan.

Obs: när vattenfiltret "INTENZA+" inte är närvarande, måste man sätta i det vita filtret som redan tagits bort i behållaren.

Mätning av vattenhårdheten

Mätningen av vattnets hårdhet är mycket viktig för att korrekt hantera filtret "INTENZA+" och frekvensen av avkalkningen av maskinen.

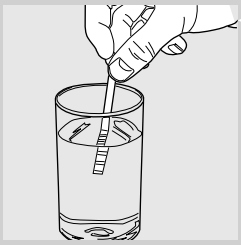

1 Doppa vattenhårdhetstestet som finns i maskinen i vatten under 1 sekund.

Obs! Provremsan kan endast användas en gång.

2 Kontrollera hur många rutor som byter färg och se tabellen.

Obs: bokstäverna motsvarar de referenser som placerats i botten av Intenza filtret, filtret kommer att anpassas efter denna åtgärd.

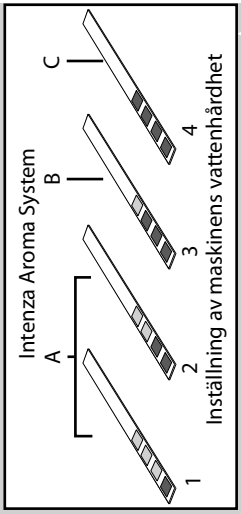

3 Siffrorna motsvarar de inställningar som finns i regleringen av vattnets hårdhet, som diskuteras i kapitlet programmering.
Mer ingående:
1 = 1 (mycket mjukt vatten)
2 = 2 (mjukt vatten)
3 = 3 (hårt vatten)
4 = 4 (mycket hårt vatten)

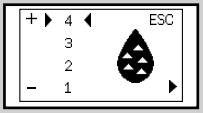

Orange

4 När du vet detta värde, anger du värdet av vattnets hårdhet. Tryck på knappen "MENU" och bläddra fram sidorna genom att trycka på knappen "" tills följande sida visas.

Obs: maskinen levereras med en standard justering som motsvarar de flesta användningsområden.

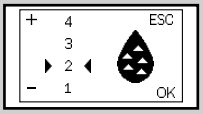

Orange

6 Tryck:
på knappen "MEMO" för att öka värdet

eller

på knappen "MEMO" för att minska värdet.

Grön

7 Tryck på knappen "" för att bekräfta justeringen.

8 Tryck på knappen "" för att lämna och kunna brygga produkterna.

Bryggning av espresso och justeringar

Maskinen du köpt fungerar med kaffebönor och/eller förmalt kaffe och låter dig göra vissa justeringar som gör att du kan använda den i sin fulla potential och få en fullständig "Espresso experience".
Saeco Adapting System: Intelligent självjustering som möjliggör en användning av samtliga existerande bönkaffesorter som marknaden erbjuder.
Kaffe är en naturprodukt och dess egenskaper kan variera beroende på ursprung, kaffeblandning och rostning. Kaffemaskinen Saeco är försedd med ett självjusterande system som möjliggör en användning av samtliga existerande bönkaffesorter som marknaden erbjuder (ej karamelliserade kaffesorter).

- Maskinen justerar sig själv för att göra kaffeextraktionen optimal. En perfekt pressning av kaffekakan för en krämig espresso som frigör kaffearomen oavsett använd kaffesort garanteras.
- För att kunna förbättras behöver maskinen genomgå en inlärningsprocess som består av att brygga ett antal koppar kaffe. På så sätt kan maskinen reglera kaffepulvrets pressning.
- Vi vill varna om att det kan förekomma speciella kaffeblandningar som kräver en reglering av kvarnstenarna för en optimal kaffeextraktion (se avsnitt Reglering av kaffekvarn).

Pre-infusionsteknik: förbättra aromen

Tack vare Pre-infusionstekniken, kan det malda kaffet blötas innan bryggningen. Detta garanterar att aromen framhävs på bästa sätt.

Justerbar keramisk kaffekvarn: komplett arombevarande

De keramiska kvarnstenarna ger en mer noggrann malning för varje typ av kaffeblandning, denna metod motverkar överhettningen av kaffebönorna. Kombinationen av dessa faktorer ger en total arombevaring genom att garantera den sanna italienska smaken i varje kopp.

Varning! Vridknappen för reglering av malning som är belägen inuti kaffebehållaren skall vridas med justeringsnyckeln, endast när kaffekvarnen är i funktion. För inte annat material än kaffebönor i behållaren. För inte malt kaffe och/eller pulverkaffe i behållaren med kaffebönor.

Varning: kaffekvarnen innehåller rörliga delar som kan vara farliga, sätt därför inte i fingrarna och/eller andra föremål. Vid fel, stäng av apparaten genom att trycka på knappen ON/OFF och dra ut stickkontakten innan du utför något arbete inuti behållaren med kaffebönor. Häll inte i kaffebönor medan kaffekvarnen är i funktion.

Det går att utföra en lätt justering av kaffets malningsgrad för att anpassa malningen efter använd kaffesort.
Justeringen skall göras med hjälp av navet som finns inne i kaffebehållaren. Den ska pressas och vridas endast med hjälp av den medföljande nyckeln.

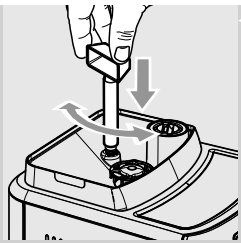

Tryck ner och vrid på navet ett steg i taget och brygg 2-3 kaffe. Bara då går det att märka av variationen som olika malningar ger.

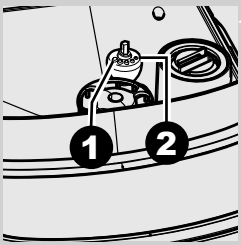

Referensvärdena inuti kaffebehållaren anger inställd malningsgrad. Det går att ställa in 5 olika malningsgrader med följande referensvärden:

1 - Grovmald: lättare smak, för blandningar med mörk rostning.
2 - Finmald: starkare smak, för blandningar med en lätt rostning.

Justering "Arom": välj önskad kvantitet

Välj din favorit kaffeblandning och justera kaffemängden efter din personliga smak. Maskinen är programmerad för att justera kaffemängden som skall malas.

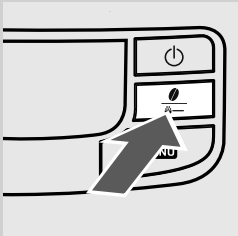

Genom att trycka och släppa knappen "" finns det fyra möjliga val (lätt, medium, stark, förmalt).

Grön

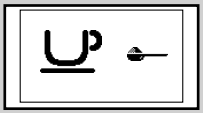
Grön

Urvalet är möjligt när kaffebönorna visas på skärmen
Varje gång som knappen "" trycks in och släpps förändras aromen med en grad, beroende på den valda volymen:
= Lätt arom
= Mellan arom
= Stark arom

Obs: Valet måste göras innan valet av kaffe. På så sätt kan smakens intensitet bestämmas efter er personliga smak.

Vid val av "stark arom" blir funktionen för bryggning av kaffe med förmalt kaffe valbar.

Valet visas med symbolen här bredvid.

För att använda funktionen, läs det särskilda avsnittet.

Bryggning av kaffe

Obs: om maskinen inte brygger kaffe, se till att vattenbehållaren innehåller vatten.

Innan bryggning av kaffe, kolla meddelanden på skärmen, att vattenbehållaren och kaffebehållaren är fulla.

Innan bryggning av kaffe, justera höjden av munstycket efter behag och välj smaken eller det förmalda kaffet.

Justering av munstycke

Flerparten koppar/små koppar som existerar på marknaden går att använda till kaffemaskinen.
Munstycket är reglerbart på höjden för att på bästa sätt kunna anpassas efter storleken på kopparna.

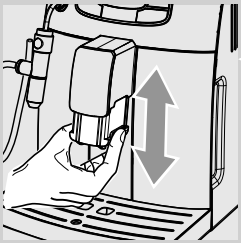

För att utföra regleringen: höj eller sänk munstycket för hand genom att placera fingrarna såsom bilden visar.

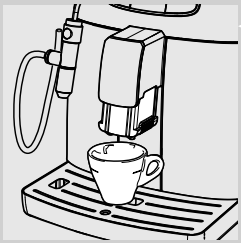

Rekommenderade positioner är följande:
Vid användning av små koppar;

Vid användning av stora koppar.

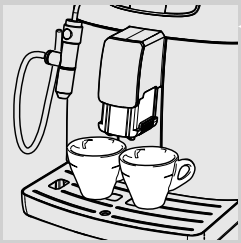

Under munstycket kan två stora /små koppar placeras för att brygga två kaffe samtidigt.

Med kaffebönor

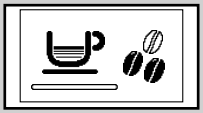
Grön

Grön

För att brygga en espresso, tryck och släpp:

1 knappen "" för att välja önskad arom.

2 knappen "" för att tillreda ett espressokaffe
eller
knappen "" för en utspädd espresso.

Sedan startas bryggningen:

För att brygga 1 kaffekopp ska knappen bara tryckas ned en gång. På skärmen visas symbolen.

För att brygga 2 kaffekoppar ska knappen tryckas ned två gånger i rad. På skärmen visas symbolen.

Obs: för bryggning av två kaffe, maler maskinen automatiskt och doserar rätt mängd kaffe. Tillredningen av två kaffekoppar kräver två malnings- och bryggningscykler som maskinen sköter automatiskt.

3 Efter att ha utfört förinfusionscykeln , börjar kaffet flöda från munstycket.

4 Utflödet av kaffet stannar automatiskt. Det är dock möjligt att avbryta flödet av kaffe genom att trycka på knappen "" "STOP".

Med förmalt kaffe

Med funktionen kan man använda förmalt kaffe och koffeinfritt kaffe.

Det förmalda kaffet ska hällas i det särskilda facket bredvid behållaren för kaffebönor. Häll endast i malet kaffe för espressomaskiner och aldrig kaffebönor eller pulverkaffe.

Obs!
Om det förmalda kaffet inte hälls i facket kommer endast vatten att komma ut ur maskinen;
Om kaffedosen är överdriven och 2 eller flera doseringsskopor kaffe hällts i maskinen kommer inte någon dryck att bryggas. Även här kommer maskinen att utföra en tomgångscykel och tömma kaffet i sumplådan.

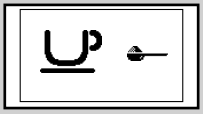
Grön

För bryggning av kaffe, utför följande steg:

1 Tryck och släpp knappen "" en eller flera gånger för att välja och aktivera funktionen förmalt kaffe.

2 Ta av locket av facket för förmalt kaffe.

Häll endast 1 doseringsskopa förmalt kaffe i facket. Använd enbart doseringsskopan som medföljde maskinen. Sätt sedan tillbaka locket.

Varning: häll enbart förmalt kaffe i facket. Införande av andra ämnen och föremål kan orsaka allvarliga skador på maskinen som inte täcks av garantin.

3 Tryck och släpp:
knappen " MEMO " för att tillreda ett espressokaffe
eller
knappen " MEMO " för en utspädd espresso.

4 Sedan startas bryggningen. Efter att ha utfört förinfusionscykeln kommer kaffet ut från kaffemunstycket.

5 Utflödet av kaffet stannar automatiskt. Det är dock möjligt att avbryta flödet av kaffe genom att trycka på knappen " MEMO " "STOP".

Efter avslutad bryggning återgår maskinen till den inställda konfigurationen för kaffebönor.

För att brygga fler kaffekoppar ska de ovanstående momenten upprepas som beskrivits.

Reglering av kaffets utspäddhet i kopp (MEMO-funktion)

Det går att reglera mängden bryggt kaffe enligt önskad smak och/eller beroende på storleken på era stora/små koppar.

Varje gång man trycker ner och släpper knappen " MEMO " eller " MEMO " brygger maskinen en förinställd mängd kaffe. Inställningen kan ändras efter behag. Till varje knapp hör en enskild kaffebryggning som sker separat.

Obs: som exempel tar vi upp konfigurationen av knappen " MEMO ", som normalt står för bryggning av espresso kaffe.

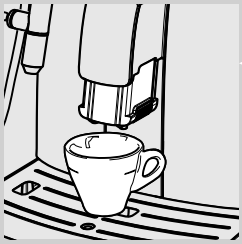

1 Placera en kaffekopp under munstycket.

Grön

Grön

2 Tryck och håll knappen " MEMO " nedtryckt tills symbolen **"MEMO"** visas. Nu är maskinen i konfigurationsläge.

Maskinen påbörjar utflödet. På skärmen visas symbolen "**STOP**".

3 Från och med nu ska knappen " MEMO " tryckas ned när önskad mängd kaffe hällts i koppen.

Nu har knappen " MEMO " konfigurerats. Varje gång man trycker ned och släpper knappen kommer maskinen att brygga den mängd som just har konfigurerats.

Cappuccino

Viktigt: Omedelbart efter att ha använt Cappuccinatore ska rengöringen av den påbörjas. När maskinen är klar, sätt i insugningsröret i ett glas med friskt vatten och fortsätt som för förberedelse av en cappuccino för att tvätta alla komponenter.

Fara för brännskada! I början av utflödet kan det uppstå små stänk av varmvatten. Ångröret kan uppnå höga temperaturer: undvik att röra röret direkt med händerna.

Innan du använder Cappuccinatore se till att alla komponenterna har rengjorts noggrant.

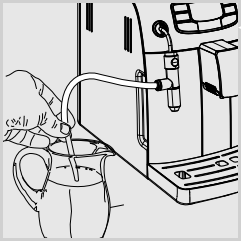

1 Ta ut mjölkbehållaren och placera den i närheten av maskinen.

Obs: för att garantera ett optimalt resultat vid tillredningen av cappuccinon måste mjölken som används vara kall.

2 Sätt i insugningsröret i behållaren.

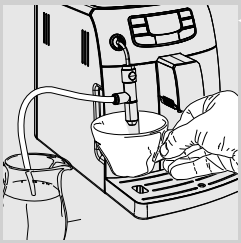

3 Placera en kopp för cappuccino under Cappuccinatore.

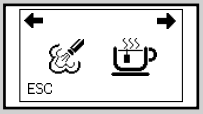

Grön

4 Tryck på knappen "/". På skärmen visas nu följande symbol.

5 Tryck på knappen " MEMO " för att påbörja utflödet av ånga.

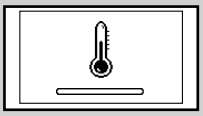

Orange

6 Maskinen kräver en viss förvärmningstid. I detta skede visas följande symbol.

Grön

7 När maskinen visar följande symbol kommer den skummade mjölken ut direkt i koppen.

8 När önskad mängd hällts i koppen: tryck på knappen " MEMO ".

Efter användning av Cappuccinatore för beredning av önskat antal cappuccino, fortsätt med rengöring som beskrivs i avsnittet "Rengöring och underhåll.

Utflöde av varmvatten

Grön

Innan utflödet av varmvatten påbörjas, kontrollera att maskinen är klar att använda och att skärmen visar följande ikon.

När maskinen är redo för att brygga kaffe, utför följande steg:

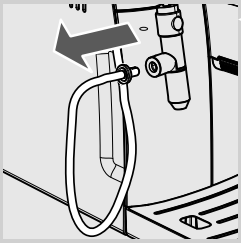

1 Ta loss stiftet med insugningsröret från Cappuccinatoren.

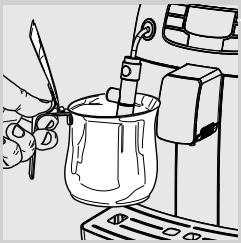

2 Ställ en behållare under Cappuccinatoren.

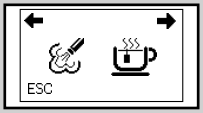

Grön

3 Tryck på knappen "/". På skärmen visas nu följande symbol.

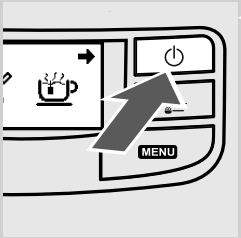

4 Tryck på knappen "⏻" för att påbörja bryggningen av varmt vatten.

Grön

5 Låt önskad mängd varmt vatten utflöda. Tryck på knappen "MEMO" för att stoppa varmvattenutflödet. Maskinen återgår nu till sina normala funktioner.

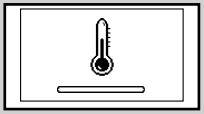

Orange

Obs: i enskilda fall kan det inträffa att inget varmt vatten kommer ut efter det att knappen "⏻" vridits och att följande symbol visas på skärmen. Vänta då tills uppvärmningsfasen avslutats så att en varmvattenstråle kan komma ut ur Cappuccinatoren.

Varning: vid utflödets början kan små varmvattenskvättar förekomma: risk för brännskador. Varmvattenröret kan uppnå höga temperaturer: undvik att röra röret direkt med händerna.

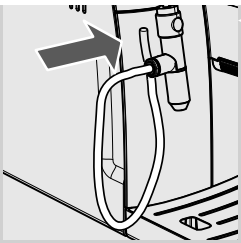

När du är klar sätter du tillbaka stiftet som tagits av i punkt 1 så att maskinen kan användas ordentligt.

Miljövänlig: Stand-by

Intelia värnar om miljön och ger en utsökt smak problemfritt.

Stand by

Maskinen har formgivits för att vara energisparande. Maskinen stängs av automatiskt efter 30 minuters inaktivitet. Tack vare funktionen försätts energiförbrukningar under 1 Watt i timmen i viloläge.

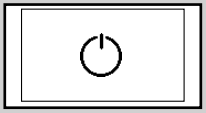

Obs: vid avstängning av maskinen utför maskinen en sköljningscykel ifall en kaffedryck har bryggts innan.

För att starta om maskinen är det tillräckligt att trycka på knappen "⏻" (om huvudströmbrytaren står på "I"). Nu kommer maskinen endast att utföra sköljningen om kokaren har kallnat.

Rengöring och underhåll

Några av komponenterna i apparaten kommer i kontakt med vatten och kaffe under normal användning. Det är viktigt att rengöra maskinen regelbundet. För din Philips-Saeco espressomaskin är denna en enkel process. Det är bara att följa instruktionerna på skärmen och de som beskrivs nedan.
Utför dessa moment innan er apparat slutar att fungera, annars täcks inte reparationen av garantin.

Allmän rengöring

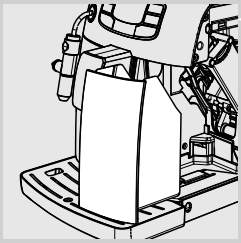

1 Dagligen och med påslagen maskin: tömning och rengöring av sumplådan.

Obs: övriga moment för underhåll och rengöring kan endast utföras när maskinen har kallnat och urkopplats från elnätet.

Ställ inte maskinen under vatten.
Diska inte de löstagbara delarna i diskmaskin.
Använd inte vassa objekt eller kemiska aggressiva produkter (lösningsmedel) vid rengöringen.
Använd en trasa som fuktats med vatten för att rengöra apparaten.
Torka inte maskinen och/eller dess delar i mikrovågsugn och/eller i vanlig ugn.

Efter avslutad tillredning av mjölkdrycker: låt varmvatten utflöda från ångröret(Cappuccinatoren ifall befintlig) för en effektiv rengöring.

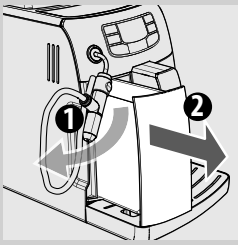

2 Vi rekommenderar en daglig rengöring av vattenbehållaren:
- Ta ut vattenfiltret "INTENZA+" (eller ta bort det lilla vita filtret om du ännu inte har installerat vattenfiltret "INTENZA+" för vatten) från vattenbehållaren och skölj med rinnande dricksvatten;
- Byt ut vattenfiltret "INTENZA+" (eller det lilla vita filtret om du ännu inte har installerat vattenfiltret "INTENZA+") på sin plats genom att försiktigt trycka och vrida på samma gång;
- Fyll på vattenbehållaren med friskt dricksvatten.

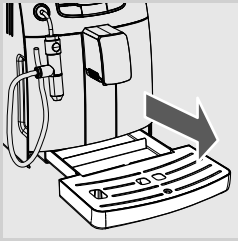

3 Töm och rengör droppuppsamlaren dagligen. Detta moment ska även utföras när flottören lyfter.

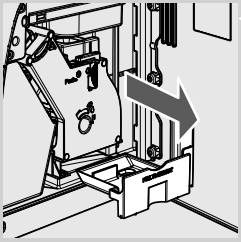

4 I samband med att sumplådan töms måste även kaffeuppsamlaren tömmas. Öppna därför luckan, ta ut kaffeuppsamlaren och töm den på kafferester.

När kaffeuppsamlaren har tömts ska den sättas tillbaka på dess plats till stoppläge.

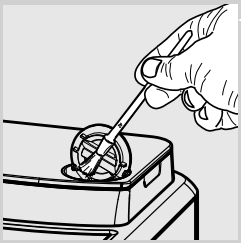

5 Om facket för förmalt kaffe används rengör du det varje vecka med hjälp av den lilla penseln som medföljer maskinen.

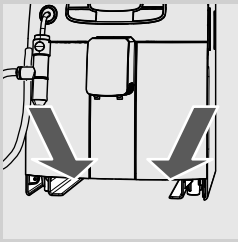

6 Varje vecka ska facket för droppuppsamlaren rengöras genom öppningarna på maskinens undersida.

Rengöring av Cappuccinatoren (efter varje användning)

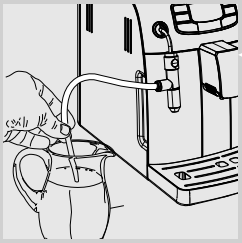

För en snabb rengöring efter användning gör som följande:

1 Sänk ångröret i en behållare med friskt dricksvatten.

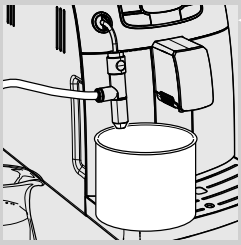

2 Ställ en tom behållare under Cappuccinatoren.

Grön

Grön

3 Tryck på knappen "". På skärmen visas nu följande symbol. Tryck på knappen "MEMO" för att påbörja utflödet av ånga.

När uppvärmningen är klar påbörjar maskinen utflödet av vatten för rengöring.

4 När rent vatten kommer ut från Cappuccinatoren, avsluta utflödet genom att trycka på knappen "MEMO".

Gör rent insugningsröret med en fuktig trasa.

Obs: för en mer grundlig rengöring läs följande avsnitt.

Månatlig rengöring av Cappuccinatoren (grovrengöring).

Varje månad ska en grundlig rengöring av alla komponenter hos Cappuccinatoren utföras med Saeco tvättmedlet som kan köpas hos din lokala återförsäljare, i Philips online butik på http://shop.philips.com eller hos auktoriserade servicecentrer.

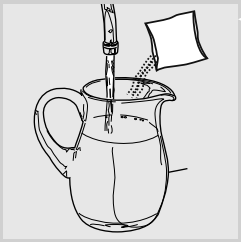

1 Fyll en behållare med ca 500 ml ljummet vatten.

2 Häll en påse lösningsmedel i det nyss ihällda vattnet och låt den lösas upp helt.

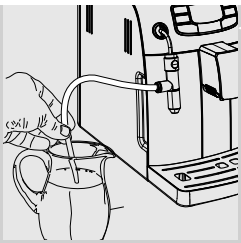

3 Sänk ångröret i behållaren med lösningen.

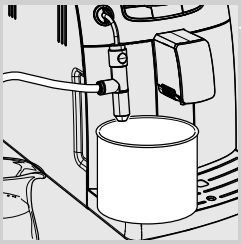

4 Ställ en tom behållare under Cappuccinatoren.

Grön

Grön

5 Tryck på knappen "/". På skärmen visas nu följande symbol. Tryck på knappen "MEMO" för att påbörja utflödet av ånga.

När uppvärmningen är klar påbörjar maskinen utflödet av vatten för rengöring.

6 När lösningen är slut, stoppa tillflödet genom att trycka på knappen "MEMO".

Det är förbjudet att dricka lösningen som kommit ut i detta moment. Lösningen måste kastas bort.

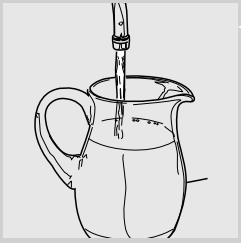

7 Tvätta behållaren noggrant och fyll på den med friskt dricksvatten som kommer att användas för sköljning.

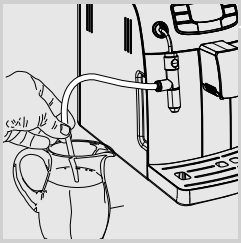

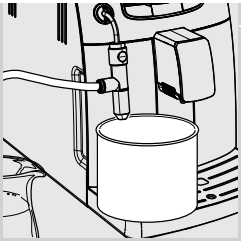

8 Ställ en tom behållare under Cappuccinatoren.

9 Tryck på knappen "". På skärmen visas nu följande symbol. Tryck på knappen "MEMO" för att påbörja utflödet av ånga.

10 När sköljningsvattnet tagit slut, stoppa utflödet genom att trycka på knappen "MEMO".

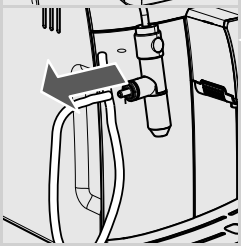

11 Avlägsna insugningsröret.

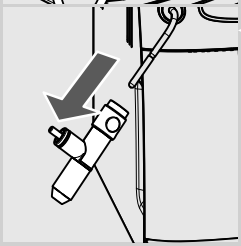

12 Plocka ut Cappuccinatoren ur maskinen.

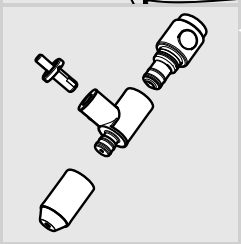

13 Avlägsna alla komponenter enligt anvisningarna på följande bilder.

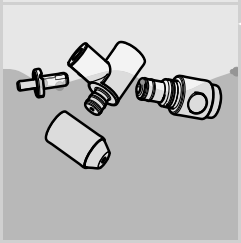

14 Tvätta komponenterna i ljummet vatten eller i diskmaskin.

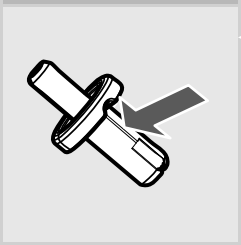

15 Kannans tappar måste vara fria från mjölkrester. Gör rent med en fuktig trasa.

Efter att ha tvättat de noggrant, sätt ihop delarna. Installera sedan Cappuccinatore på maskinen.

Bryggrupp

Rengöring av bryggrupp varje vecka

Bryggruppen ska rengöras varje gång som behållaren för kaffebönor fylls på eller åtminstone en gång i veckan.

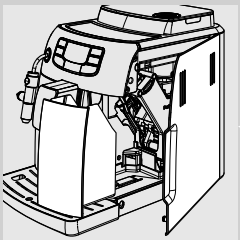

1 Stäng av maskinen genom att trycka på strömbrytaren och dra ut kontakten från eluttaget.

2 Avlägsna sumplådan. Öppna serviceluckan.

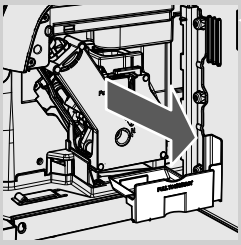

3 Ta ut kaffeuppsamlaren och rengör den.

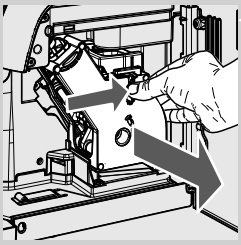

4 Plocka ut Bryggruppen genom att hålla i det särskilda handtaget och trycka på knappen «PUSH». Bryggruppen får endast rengöras med ljummet vatten och utan rengöringsmedel.

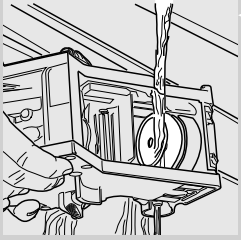

5 Rengör Bryggruppen med ljummet vatten. Rengör det övre filtret med omsorg. Innan du sätter i bryggruppen på dess plats, se till att vattnet inte är kvar inuti bryggningsutrymmet.

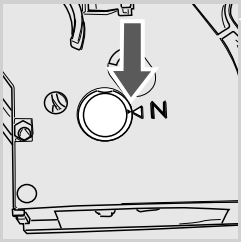

6 Kontrollera att bryggruppen befinner sig i viloläge. De två referens-punkterna ska överlappa varandra.
Utför annars momentet som tas upp i punkt (7).

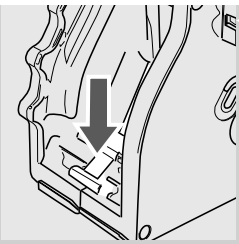

7 Kontrollera att spaken är i kontakt med bryggruppens bas.

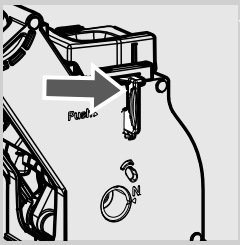

8 Kontrollera att haken för låsning av bryggruppen befinner sig i rätt läge. För att kontrollera dess position, tryck med kraft på knappen "PUSH".

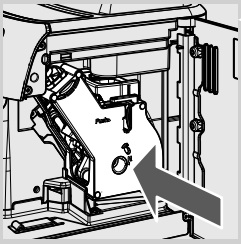

9 Sätt tillbaka Bryggruppen i det avsedda utrymmet tills den hakas fast UTAN att trycka på knappen“PUSH”.

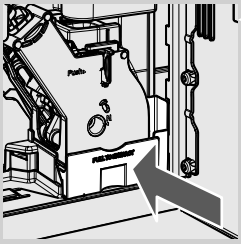

10 Sätt in den rena kaffeuppsamlaren.

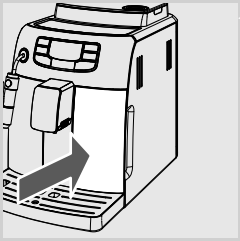

11 Sätt in sumplådan. Stäng serviceluckan.

Rengör bryggruppen med "Coffee Clean Tablets":

Förutom veckovis rengöring, är det tillrådligt att utföra denna rengörings-cykel med "Coffee Clean Tablets" efter ca 500 koppar kaffe eller en gång i månaden. Detta moment kompletterar Bryggruppens underhållsfas. “Coffee Clean Tablets” för att rengöra bryggruppen och “Maintenance Kit” kan köpas hos din lokala återförsäljare, hos Philips online-shop på http://shop.philips.com eller auktoriserade servicecentrer.

Varning:l “Coffee Clean Tablets” har inte någon avkalkningseffekt. Använd Saeco avkalkningsmedel för avkalkning och följ det moment som beskrivs i avsnittet om avkalkning.

1 Ställ en kopp under kaffemunstycket.

2 Se till att du fyller på vattenbehållaren med friskt dricksvatten upp till MAX-nivån.

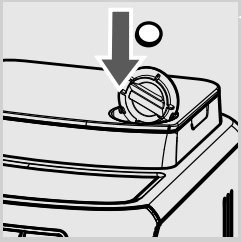

3 Sätt in en tablett av “Coffee Clean Tablets” i utrymmet för förmalt kaffe.

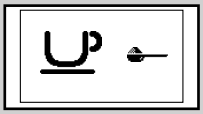

Grön

4 Tryck på och släpp knappen "☕"en eller flera gånger för att välja och aktivera funktionen för förmalt kaffe utan ha tillsatt malet kaffe.

5 Starta en bryggningscykel genom att trycka på knappen “MEMO”.

6 När det har kommit ut en halv kopp vatten, stäng av apparaten med huvudströmbrytaren och låt lösningen verka i ca 15 minuter. Var noga med att tömma vattnet som runnit ut.

7 Sätt på maskinen och vänta tills slutet av sköljningscykeln.

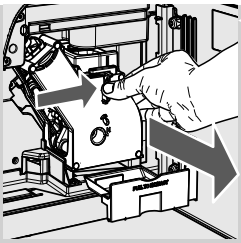

8 Ta ut kaffeuppsamlaren och därmed även bryggruppen.

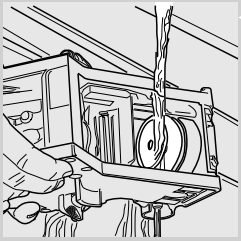

9 Rengör bryggruppen med rent vatten noggrant.

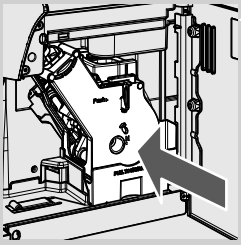

10 Efter sköljningen av bryggruppen, sätt tillbaka den på dess plats till stoppläge UTAN att trycka på "PUSH"-knappen.

Sätt in kaffeuppsamlaren.

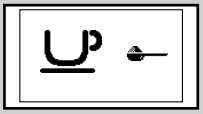

Grön

11 Tryck på och släpp knappen "" en eller flera gånger för att välja och aktivera funktionen för förmalt kaffe utan att tillsätta kaffe i facket.

12 Starta bryggningscykeln genom att trycka på knappen "MEMO".

13 Upprepa momenten i punkterna 11 och 12 två gånger och se till att ta bort det vatten som kommer ut ur maskinen.

14 För att rengöra droppuppsamlaren, lägg i en kaffepod och fyll upp till 2/3 med varmt vatten. Låt rengöringslösningen verka i ca 30 minuter och skölj sedan noga.

Smörjning av Bryggruppen

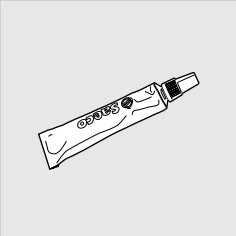

Smörj Bryggruppen efter ca 500 koppar kaffe eller en gång i månaden. Fettet för att smörja bryggruppen och komplett "Service Kit" kan köpas hos din lokala återförsäljare, hos Philips online-shop på http://shop.philips.com eller auktoriserade servicecentrer.

Innan smörjning av bryggruppen, rengör den under rinnande vatten.

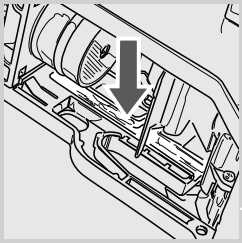

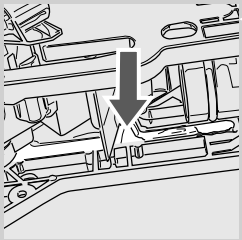

1 Smörj gruppens skåror endast med smörjfettet Saeco. Lägg smörjfettet enhetligt på båda skårorna.

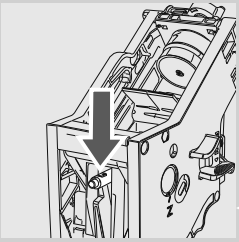

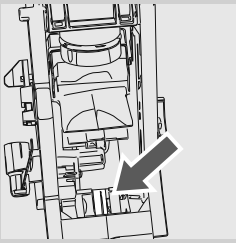

2 Smörj även stommen.

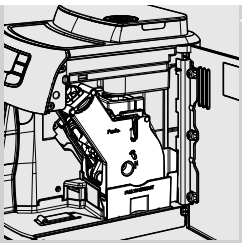

3 Sätt tillbaka Bryggruppen i det avsedda utrymmet tills den hakas fast UTAN att trycka på knappen“PUSH”.
Sätt in kaffeuppsamlaren.

4 Sätt in sumplådan. Stäng serviceluckan.

Avkalkning

Kalksten finns naturligt i vatten som används för drift av maskinen. Detta måste tas bort regelbundet eftersom den kan täppa till vatten- och bryggkretsen på din apparat.
Detta är en enkel procedur för din Philips-Saeco maskin.
När avkalkning behövs.visar maskinens avancerade elektroniska skärm (med tydliga symboler) detta. Det är tillräckligt att följa anvisningarna nedan.

Utför momentet innan apparaten slutar att fungera eftersom apparaten i detta fall inte täcks av garantin.

Obs: om anvisningarna skiljer sig åt ska bruksanvisningen tas i anspråk i första hand och instruktioner på tillbehör och/eller material som säljs separat i andra hand.

Obs: töm droppuppsamlaren innan du påbörjar avkalkningscykeln.

Använd enbart avkalkningsmedlet Saeco. Denna produkt har utarbetats för att hålla maskinens prestanda och funktionalitet på en optimal nivå under maskinens livslängd, samt, om rätt använd, för att undvika en försämrad kvalitet hos den bryggda slutprodukten. Avkalkningsmedlet och komplett “Maintenance Kit” kan köpas hos Philips online-shop på http://shop.philips.com eller hos auktoriserade servicecentrer.

Varning! Drick inte av avkalkningsmedlet och bryggda drycker innan cykeln har avslutats. Använd absolut inte vinäger som avkalkningsmedel.

1 Sätt på maskinen med knappen “⏻”. Vänta tills maskinen har avslutat sköljnings- och uppvärmningsfasen.

Varning! Ta bort filtret ”Intenza” innan du häller i avkalkningsmedlet.

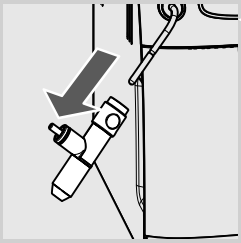

Observera: innan ni utför avkalkningen
- *ta bort Cappuccinatoren (ifall befintlig) från ångröret såsom kapitlet “Rengöring och Underhåll” visar.*
- *Töm droppuppsamlaren.*

Orange

2 Tryck på knappen "MENU" och bläddra om nödvändigt fram sidorna genom att trycka på knappen "" tills följande sida visas.

3 Tryck på knappen "MEMO" för att öppna avkalkningsmenyn.

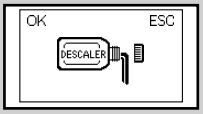

Röd

Obs: om knappen "MEMO" tryckts ned av misstag, gå ut genom att trycka på knappen "⏻".

Om du trycker på knappen "MEMO" påbörjas avkalkningen och det är obligatoriskt att avkalkningscykeln slutförs för att kunns brygga kaffe.

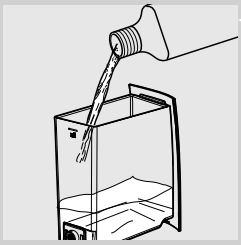

4 Häll innehållet i flaskan med koncentrerat avkalkningsmedel Saeco i maskinens vattenbehållare.

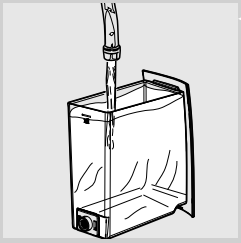

5 Fyll på med friskt dricksvatten (överstig inte MAX-nivån). Sätt tillbaka vattenbehållaren i maskinen.

6 Ställ en behållare under ångröret.

Obs: behållaren måste vara på minst 1,5 liter. Om du inte förfogar över en så stor behållare: pausa cykeln genom att trycka på knappen espresso, töm behållaren, sätt tillbaka den under munstycket och återstarta cykeln genom att trycka en gång till på samma knapp.

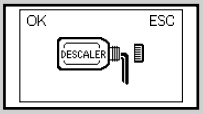

Röd

7 Tryck endast på knappen "MEMO" för att starta avkalkningscykeln om du har tillsatt avkalkningsmedlet i vattenbehållaren.

Röd

8 Nu börjar avkalkningsmedlet att med jämna mellanrum rinna ut ur maskinen (statuslinjen visar i vilket skede avkalkningen befinner sig).

Röd

Obs! Avkalkningscykeln kan pausas genom att trycka på knappen "MEMO" Tryck på knappen en gång till för att återuppta cykeln. Under pausningen kan du tömma behållaren eller gå ifrån en kort stund.

Röd

9 När maskinen tömts på avkalkningsmedlet visas symbolen här intill. Symbolen indikerar att vattenbehållaren ska sköljas och fyllas på.

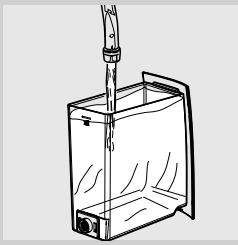

10 Skölj vattenbehållaren noggrant och fyll på den med friskt dricksvatten.

11 Töm behållaren som använts för att samla upp vätskan som rinner ut från maskinen och ställ tillbaka den under ångröret.

Röd

12 När den fyllda vattenbehållaren sätts in i maskinen visas symbolen här intill. Maskinens sköljningscykel startas.

Röd

Obs! Sköljningscykeln kan pausas genom att trycka på knappen "MEMO". Tryck på knappen en gång till för att återuppta cykeln. Under pausningen kan du tömma behållaren eller gå ifrån en kort stund.

Röd

13 När vattenbehållaren tömts på vatten visas symbolen här intill. Symbolen indikerar att vattenbehållaren ska sköljas igen och fyllas på med friskt dricksvatten för att slutföra cykeln.

14 Töm behållaren som använts för att samla upp den utrinnande vätskan och ställ tillbaka den under munstycket.

Röd

15 När den fyllda vattenbehållaren sätts in i maskinen visas symbolen här intill. Maskinens sköljningscykel fortsätter.

Röd

Maskinen utför nu sköljningen med en förprogrammerad vattenmängd. Maskinen kan begära att vattenbehållaren fylls på flera gånger om vattenmängden inte har uppnåtts. Begäran om att vattenbehållaren ska fyllas på visas med följande ikon.

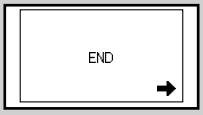

Röd

16 När begärd vattenmängd för sköljning har utflödit eller när den påfyllda vattenbehållaren sätts in i maskinen på nytt visas symbolen här intill. Tryck på knappen "" för att lämna avkalkningscykeln.

17 Maskinen utför nu en uppvärmnings- och sköljningscykel inför bryggning av dryck.

Avkalkningscykeln är nu klar.

Obs: avkalkningsmedlet skall skaffas bort enligt tillverkarens instruktioner och/eller gällande regler i användarlandet.

Obs: efter att ha utfört avkalkningscykeln ska rengöringen av bryggruppen påbörjas så som stycket "Bryggrupp" i avsnittet "Rengöring och underhåll" visar.

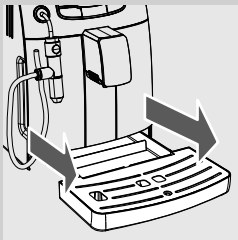

Det rekommenderas att tömma droppuppsamlaren efter avkalkningscykeln.

Konfiguration

Användaren kan efter behov ändra vissa av maskinens funktionskriterier.

Gå in i "meny"

Det går bara att gå in i konfigurationsmenyn när maskinen är påslagen.

Grön

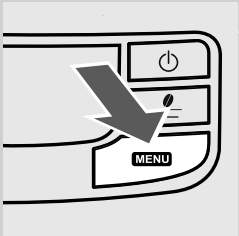

Tryck på knappen "MENU" för att komma till programmeringen.

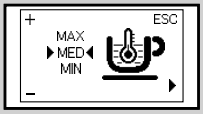

Orange

Följande sida visas först.

Konfigurationsinställningar

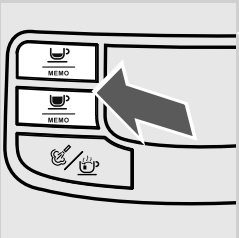

På varje sida går det att genomföra ändringar:

- Med knapparna “ MEMO ” och “ MEMO “ ändras funktionsvärdena på sidan.

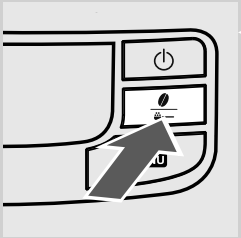

- Med knappen “ ” matas funktionerna fram och ändringarna sparas.

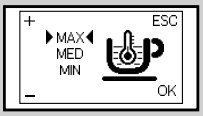

Orange

Obs: det går endast att spara ändringarna efter att ett gällande värde har ändrats. När ett gällande värde har ändrats visas texten “OK”.

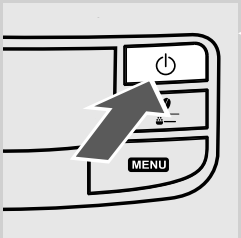

- Med knappen “⏻” går man ur ändringen eller konfigurationen.

Gå ur konfigurationen

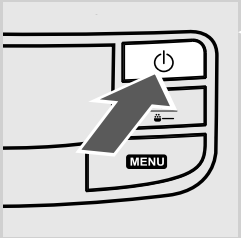

För att lämna konfigurationsmenyn tryck på knappen “⏻”.

Obs: maskinen går ur konfigurationsmenyn efter att 30 sekunder har gått utan interaktion från användarens sida. Ändrade inställningar som inte har bekräftats kommer inte att sparas.

Funktioner

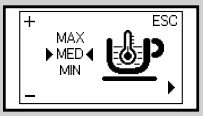

Orange

Kaffetemperatur
Med funktionen kan temperaturen på det bryggda kaffet regleras.

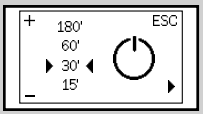

Orange

Timer (stand-by)
Med funktionen kan man bestämma hur lång tid efter den senaste bryggningen maskinen ska sättas i Stand-by.

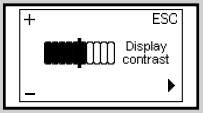

Orange

Kontrast
Med funktionen kan man justera kontrasten på skärmen för att se meddelandena skarpare.

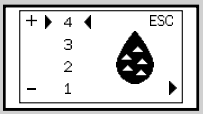

Orange

Vattenhårdhet
Med funktionen kan man reglera vattenhårdheten för ett bättre underhåll av maskinen:
1 = mycket mjukt vatten
2 = mjukt vatten
3 = hårt vatten
4 = mycket hårt vatten

För mer ingående information se avsnittet "Mätning av vattenhårdheten".

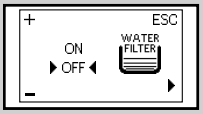

Orange

Vattenfiltret "INTENZA+"
Med funktionen sköts vattenfiltret "INTENZA+".
För mer ingående information: gå till stycket rörande skötseln av filtret.

Orange

Avkalkningscykel
Avkalkningscykeln sköts med hjälp av denna funktion.

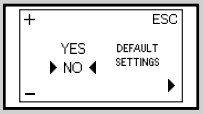

Orange

Fabriksinställningar
Med funktionen kan man återställa fabriksinställningarna.

Konfigurationsexempel

I exemplet ämnar vi klarlägga hur konfigurationen av skärmens kontrastinställningar går till. För att ändra övriga funktioner går du tillväga på liknande sätt.

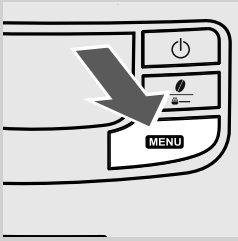

Det går bara att gå in i konfigurationsmenyn när maskinen är påslagen.

Tryck på knappen "MENU" för att komma till programmeringen.

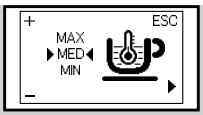

Orange

Den första sidan visas.

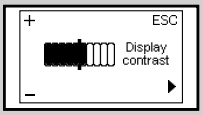

Orange

Tryck på knappen “ ” tills funktionen “KONTRAST” visas.

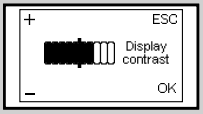

Orange

Tryck på knappen “ ” 1 (en) gång för att öka kontrasten.

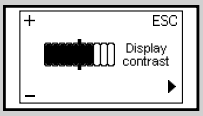

Orange

Tryck på knappen “ ” för att bekräfta inställningen.

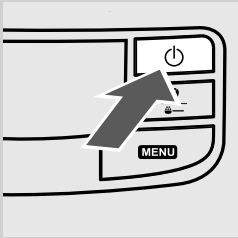

Tryck på knappen “ ” för att gå ur konfigurationsmenyn.

Nu har funktionen konfigurerats.

Skärm kontrollpanel

Denna apparat är utrustad med ett färgsystem som gör det lättare att tolka signaler.
För maximal bekvämlighet är ikonerna markerade enligt trafikljus principen.
Det färgade gränssnittet på skärmen, i kombination med knappar, kommunicerar de viktigaste funktionsmeddelandena - enkelt och lätt.

Klarmeddelanden (grön)

	Maskinen är redo för bryggning av kaffe med kaffebönor och varmvatten.		Maskinen håller på att brygga 1 espresso.
	Maskinen är redo för bryggning av kaffe med förmalt kaffe.		Maskinen håller på att brygga 1 kaffe.
ESC	Val av varmvatten eller ånga.		Maskinen håller på att brygga 2 espresso.
STOP	Utflöde av varmvatten.		Maskinen håller på att brygga 2 kaffe.
STOP	Utflöde av ånga.	MEMO	Maskinen håller på att konfigurera mängden kaffe som ska bryggas.

Varningsmeddelanden (Orange)

	Maskinen håller på att värmas upp inför bryggning/utflöde av kaffe, varmt vatten och ånga.		Bryggruppen befinner sig i en återställningsfas för nollställning av maskinen.
STOP	Maskinen befinner sig mitt i en sköljning. Vänta tills maskinen avslutat momentet.		Fyll på behållaren med kaffebönor och starta om bryggningen.
	Maskinen indikerar att filtret "INTENZA+" måste bytas ut.		Fortsätt med laddning av kretsen.

START ESC
CALC CLEAN

Om skärmbilden visas efter det att maskinen har startats tyder detta på att en avkalkningscykel behöver utföras.
Tryck på knappen "MEMO" för att öppna avkalkningsmenyn och rådfråga tillhörande avsnitt.
Genom att trycka på knappen "⏻" kan maskinen fortsätta att användas.
Vi vill påminna om att de skador som orsakas av en icke utförd avkalkning inte täcks av garantin.

Felmeddelanden (Röd)

	Stäng serviceluckan.		Sätt in sumplådan.
	Det saknas kaffebönor i kaffebehållaren. Efter att ha fyllt på behållaren kan cykeln omstartas.		Töm sumplådan och behållaren för vätskeuppsamling.
	Bryggruppen måste sättas in i maskinen.		Fyll på vattenbehållaren med vatten.
	Stäng av maskinen och sätt på den igen efter 30 sekunder. Prova 2 eller 3 gånger. Kontakta servicecentret om maskinen INTE startar.		

Felsökning

För de vanligaste problemen, se tabellen nedan eller FAQ sektionen på www.philips.com/support för de senaste uppdateringarna. Detta kommer att hjälpa dig att identifiera lämpliga åtgärder som ska utföras.

Beteende	Orsak	Åtgärd
Maskinen sätts inte igång.	Maskinen är inte kopplad till elnätet.	Koppla maskinen till elnätet.
Kaffet är inte tillräckligt varmt	Kopparna är kalla.	Värm kopparna med varmt vatten.
Inget utflöde av varmvatten eller ånga.	Ångrörets öppning är tilltäppt.	Rengör ångrörets öppning med en nål. Innan ni utför detta moment: förvissa er om att maskinen är avstängd och har kallnat.
	Cappuccinatoren är smutsig (ifall befintlig).	Rengör Cappuccinatoren.
Kaffet är inte tillräckligt krämigt. (Se anteckning)	Kaffeblandningen är inte av god kvalité, kaffet är inte färskrostat eller är för grovmalet.	Byt kaffeblandning eller reglera malningen såsom avsnittet “Reglering av kaffekvarn” visar.
Maskinen tar för lång tid på sig att värmas eller vattenmängden som kommer ut från röret är begränsad.	Maskinens krets har kalkats igen.	Utför en avkalkning av maskinen.
Bryggruppen kan inte plockas ut.	Bryggruppen är i fel läge.	Sätt på maskinen. Stäng serviceluckan. Bryggruppen sätts automatiskt tillbaka till det ursprungliga läget.
	Sumplådan är insatt.	Plocka ut sumplådan innan du avlägsnar bryggruppen.
Maskinen utför en malning men inget kaffe kommer ut. (Se anteckning)	Det saknas vatten.	Fyll på vattenbehållaren med vatten och ladda kretsen (se stycket “Första påslagningen).
	Bryggruppen är smutsig.	Rengör Bryggruppen (se stycket "Bryggrupp").
	Kretsen är inte laddad.	Ladda kretsen (se stycket “Första påslagningen“).
	Ett undantagsfall som inträffar när maskinen justerar dosen automatiskt.	Brygg några kaffe såsom avsnittet “Saeco Adapting System” visar.
	Munstycket är smutsigt.	Rengör munstycket.
Kaffet är för vattnigt. (Se anteckning)	Ett undantagsfall som inträffar när maskinen justerar dosen automatiskt.	Brygg några kaffe såsom avsnittet “Saeco Adapting System” visar.
Kaffet kommer ut för sakta. (Se anteckning)	Kaffet är för finmalet.	Byt kaffeblandning eller reglera malningen såsom avsnittet “Reglering av kaffekvarn” visar.
	Kretsen är inte laddad.	Ladda kretsen (se stycket “Första påslagningen“).
	Bryggruppen är smutsig.	Rengör Bryggruppen (se stycket "Bryggrupp").
Kaffet kommer ut utanför munstycket.	Munstycket är tilltäppt.	Rengör munstycket och dess utrinningshål.

Obs: dessa problem uppstår i vanliga fall om kaffeblandningen har ändrats eller om en första installation har utförts. Om så är fallet bör du vänta tills maskinen utför en självjustering såsom avsnittet “Saeco Adapting System” visar.

Kontakta ett servicecenter för skador som inte finns med i tabellen ovan eller om åtgärderna som föreslagits inte löser problemen.

Tekniska data

Tillverkaren förbehåller sig rätten att ändra produktens tekniska egenskaper.

Nominell spänning - Nominell effekt- Strömförsörjning	Se märkskylten på luckans insida
Material maskinkropp	Termoplast
Storlek (b x h x d) (mm)	256 x 340 x 440
Vikt	9 kg
Elkabelns längd	1,2 m
Kontrollpanel	På framsidan
Cappuccinatore	Specialdel för cappuccinotillredning
Vattenbehållare	1,5 liter - Uttagbar
Kapacitet kaffebehållare (g)	300
Kapacitet sumplåda	10
Pumptryck	15 bar
Kokare	Rostfritt stål
Säkerhetsanordningar	Termosäkring

Bortskaffande

- Sätt oanvända apparater ur funktion
- Dra ur kontakten från eluttaget och frånkoppla elkabeln.
- Ta apparaten till en lämplig avfallssortering när dess livslängd löpt ut.

Produkten är förenlig med Eu-direktivet 2002/96/EG.

Symbolen ▬ på produkten eller på produktens förpackning indikerar att produkten inte får behandlas som hushållsavfall utan ska lämnas in på en lämplig avfallssorteringsstation för återvinning av elektrisk och elektronisk utrustning. Genom att se till att produkten skaffas bort på rätt sätt bidrar du till att motverka möjliga negativa bieffekter på miljön och hälsan som en oriktig avfallshantering av produkten kan orsaka. För mer detaljerad information om återvinningen av denna produkt, var god kontakta din kommun, din hushållsavfallsservice eller affären där du köpte produkten.

EG-FÖRSÄKRAN OM ÖVERENSSTÄMMELSE'
ÅR 2009
2006/95/EG, 2004/108/EG.

SAECO INTERNATIONAL GROUP S.P.A

Via Torretta, 240 - 40041 Gaggio Montano (Bo) - Italy

vi försäkrar under eget ansvar att produkten:

AUTOMATISK KAFFEMASKIN

HD8752

som denna försäkran avser överensstämmer med följande bestämmelser:

- Säkerhetsbestämmelser för hushållsapparater och elektriska apparater - Allmänna krav - EN 60335-1 (2002) + A1(2004) + A2(2006) + A11(2004) + A12 (2006) +A13 (2008)
- Säkerhetsbestämmelser för hushållsapparater och elektriska apparater - Del 2-15 Särskilda krav för apparater för vätskeuppvärmning EN 60335-2-15 (2002) + A1(2005) + A2 (2008).
- Säkerhetsbestämmelser för hushållsbruk och liknande. Elektromagnetiska fält Tillvägagångssätt för värdering och åtgärder - EN 62233 (2008).
- Säkerhetsbestämmelser för hushållsapparater och elektriska apparater - Del 2-14 Särskilda krav för pulvermaskiner och kaffekvarnar EN 60335-2-14 (2006) + A1 (2008).
- Tillåtna gränser och metoder för mätning av radiostörningar som kännetecknar apparater med elektrisk eller termisk motor för hushållsbruk och liknande, elektriska instrument och liknande elektriska apparater - EN 55014-1 (2006).
- Elektromagnetisk kompatibilitet (EMC) Del 3^ Tillåtna gränser - Sektion 2 : Tillåtna gränser för utsläpp av harmonisk ström (ström som går in i apparaten ≤ 16A per fas) - EN 61000-3-2 (2006)
- Elektromagnetisk kompatibilitet (EMC) Del 3^ Tillåtna gränser - Sektion 3 : Tillåten gräns för spänningsvariation och toppspänning i strömförsörjningssystem med låg spänning för apparater med nominell spänning ≤ 16A. EN 61000-3-3 (1995) + korr.(1997) + A1(2001) + A2 (2005).
- Immunitetsföreskrifter för hushållsapparater, instrument och liknande apparater. Bestämmelser för produktklasserna EN 55014-2 (1997) + A1 (2001)

i enlighet med bestämmelserna i direktiven: 2006/95/EG, 2004/108/EG.

Gaggio Montano
28/04/2009

R & D Manager
Ing. Andrea Castellani

Service

Vi vill se till att du är nöjd med din Philips Saeco espressomaskin. Om du inte redan har gjort det, registrera ditt köp på "www.philips.com/welcome." På detta sätt kan vi hålla kontakten med dig och skicka påminnelser för rengöring och avkalkning.

Använd endast SAECO produkter för rengöring och avkalkning. Du kan köpa dessa på Philips online butik:

- NL http://shop.philips.nl
- BE http://shop.philips.be
- FR http://shop.philips.fr
- DK http://shop.philips.dk
- DE http://shop.philips.de
- ES http://shop.philips.es eller http://tienda.philips.es
- IT http://shop.philips.it
- SE http://shop.philips.se

Om du har frågor om din produkt, till exempel avseende installation, användning, rengöring och avkalkning, se denna bruksanvisning eller leta efter de senaste uppdateringarna på www.philips.com/support.

Du kan också kontakta kundtjänstens avgiftsfria nummer som anges på sista sidan i detta dokument, för att hitta försäljningsstället närmast dig.

Vår kvalificerade personal kommer att hjälpa dig och ordnar om nödvändigt med felsökning över telefon såvida det är möjligt att hitta en lösning under samtalet. Om detta inte är möjligt, hjälper vi dig att genomföra nödvändiga reparationer snarast och för minsta möjliga kostnader.

CONSUMER RELATIONS DESKS

För nedladdning & FAQ, besök vår kundtjänsts Webbsida på adressen: www.philips.com/support

Argentina: 0800-888-7532 (toll free)
Australia: 1300 363 391 (toll free)
Bahrain: +973 17700424
België / Belgique: 0800 80 190 (toll free)
Brasil: 0800 701 0203 (Demais localidades)
(11) 2121 0203 (Grande São Paulo)
България: 00 800 11 544 24 (toll free)
Canada: (Montreal) - 1-514-385-5551
(Toronto) - 1-416-256-9191
(Vancouver) - 1-604-299-7555
Česká republika: 800 142840
China: 4008 800 008
Croatia: 0800 222 778
Danmark: 3525 8759
Deutschland: 0800 000 7520 (toll free)
España: 902 199 742
Estonia: 8000100288
France: 0805025510 (toll free)
Greece: 0 0800 3122 1280 (toll free)
Hong kong: 852 2619 9663
Israel: 03-6458844
Iran: +98 21 2227 9353
Ireland: 18007445477 (toll free)
Italia: 800 233 793 (toll free)
Korea: 080-600 6600 (toll free)
Kuwait: 1 80 35 35.
Latvia: 80002794
Lebanon: 961 1 684900
Lithuania: 880030483
Luxembourg: 0800 26 550
Magyarország: 06 80 018 189
Malaysia: 1800 880 180
Nederland: 0800 023 0076 (toll free)
Norge: 2270 8111
Österreich: 0800 180 016 (toll free)
Poland: 00800 3111318
Portugal: 800 780 903 (toll free)
Romania: 0800-894910 (available for free from the Romtelecom network)
Russia: +7 495 961-1111 - 8 800 200-0880
Singapore: +65 68823999
Slovenija: 080080254
Slovenská republika: 0800 004537 (toll free)
Suomi: (09) 2311 3415
South Africa: 08611-72326
Sverige: 0857929100
Switzerland: 0800 002 050 (toll free)
Ukraine: 0-800-500-697
United arab emirates (Dubai): +971 4 2310300
United kingdom: 08003316015 (toll free)
USA: 800.933.7876 (toll free)
Taiwan: 0800 231099
Thailand: +6626528652

15002937 Rev.02 del 10-06-11
08 SV

Tillverkaren förbehåller sig rätten att utföra vilka som helst ändringar utan förvarning.

PHILIPS

www.philips.com/saeco