Registrer produktet ditt og be om støtte på nettstedet
www.philips.com/welcome

09

Norsk

INTELIA

Type HD8752

BRUKSANVISNING

NO

09

LES DENNE BRUKSANVISNINGEN NØYE FØR DU BRUKER MASKINEN.

PHILIPS

Saeco

1

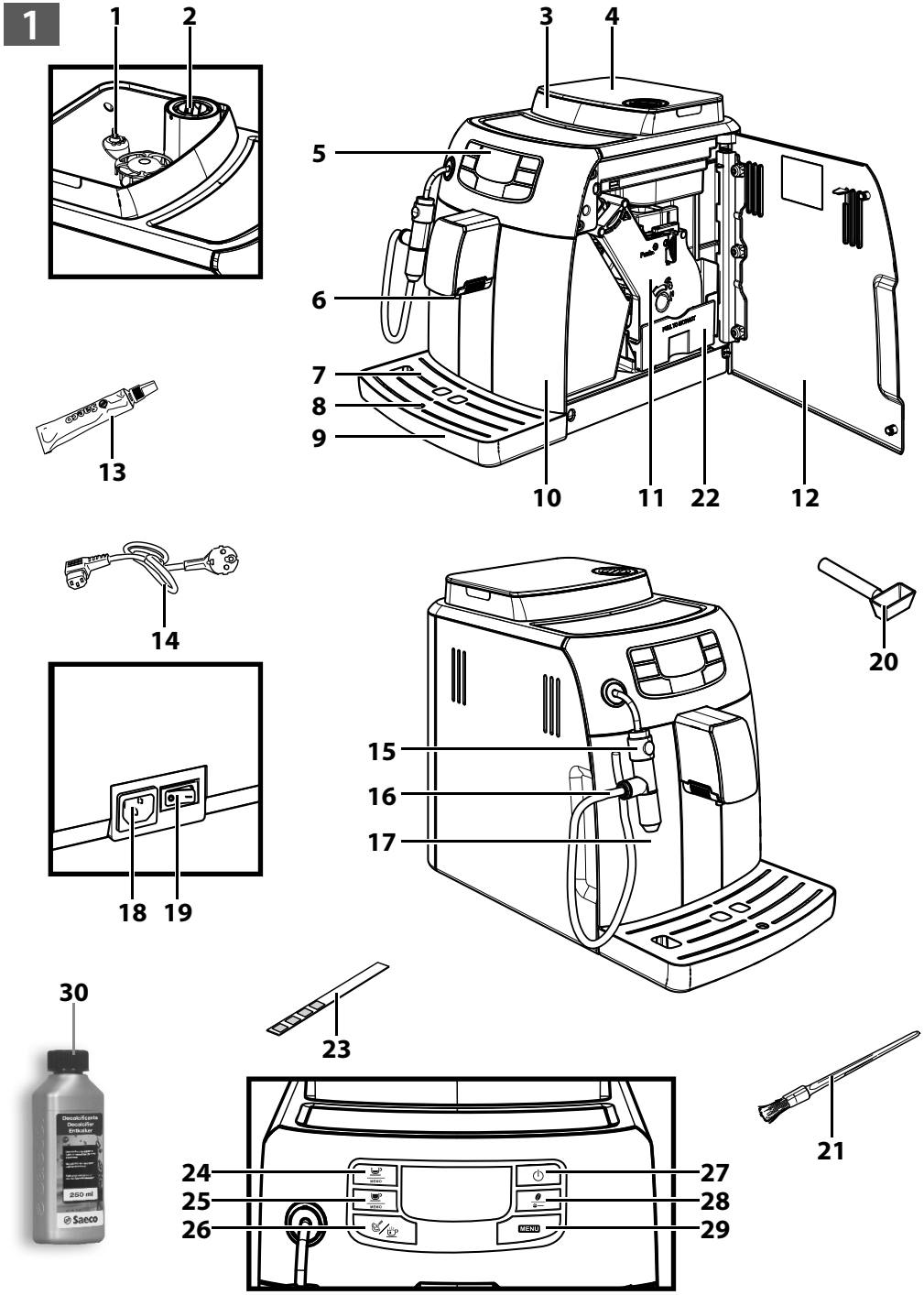
1
2
3
4
5
6
7
8
9
10
11
22
12
13
14
15
16
17
18
19
20
21
23
24
25
26
27
28
29
30
Decalcificante
Decalcifier
Entkalker
250 ml
Saeco
READY
READY
MENU

Innholdsfortegnelse

Innledning **4**

Generell beskrivelse (fig.1) **4**

Viktig **4**
Bruksområde 5
Strømforsyning - strømkabel 5
Beskyttelse av andre personer 5
Fare for forbrenning 5
Plassering - Rom for bruk og vedlikehold 5
Rengjøring og oppbevaring av maskinen 5
Funksjonsfeil 6
Brannvern 6

Første gangs bruk **6**
Emballasje 6
Forberedelser 6
Oppfylling av kretsen 8
Skyllesyklus / automatisk rengjøringssyklus 9
For en perfekt espresso: Skyll kaffekretsen hvis maskinen brukes for første gang eller etter en lengre periode der maskinen ikke har vært i bruk. 9

"INTENZA+" vannfilter (Ekstrautstyr) **11**
Installering av vannfilteret "INTENZA+" 11

Måling av vannhardhet **12**

Uttak av espresso og reguleringer **14**
Forhåndstrekkingsteknologien: Bedre aroma 14
Regulerbar keramisk kaffekvern: Komplett bevaring av aromaen. 14
"Aroma"-regulering: Velg ønsket mengde 15

Kaffeuttak **16**
Regulering av uttak 16
Med kaffebønner 17
Med forhåndsmalt kaffe 17
Regulering av vannmengden i kaffen (MEMO-funksjon) 18

Cappuccino **19**

Uttak av varmt vann **20**

Miljøvennlig: Standby **21**
Standby 21

Rengjøring og vedlikehold **21**
Generell rengjøring 21
Rengjøring av Cappuccinatore (Etter hver bruk) 23
Månedlig rengjøring av Cappuccinatore (grundig). 23

Kaffeenhet **26**
Ukentlig rengjøring av kaffeenheten 26
Rengjøring av kaffeenheten med "Coffee Clean Tablets": 28
Smøring av kaffeenheten 30

Avkalking **31**

Programmering **34**
Gå inn i "menyen" 34
Programmeringskommandoer 35
Gå ut av programmeringen 35
Funksjoner 36
Programmeringseksempel 36

Betjeningspanelets display **38**

Problemløsning **40**

Tekniske data **41**

Avhending **41**

Assistanse **42**

Innledning

Gratulerer med kjøpet og velkommen hos Philips!
For å få det beste ut av Philips assistansetjeneste bør du registrere produktet ditt på **www.philips.com/welcome.**
I denne bruksanvisningen finner du all informasjonen du trenger for å installere, bruke, rengjøre og avkalke apparatet ditt. Hvis du skulle ha behov for ytterligere assistanse ber vi deg ringe Philips grønne nummer for kundeassistanse. Telefonnumrene er å finne på siste siden av dette dokumentet, og i garantiheftet som følger med apparatet.

Generell beskrivelse (fig.1)

1. Velger for regulering av kaffekvern
2. Rom for forhåndsmalt kaffe
3. Kaffebønnebeholder
4. Lokk til kaffebønnebeholder
5. Betjeningspanel
6. Kaffeuttak
7. Kopperist
8. Indikator for full dråpesamler
9. Dråpesamler
10. Grutsamler
11. Kaffeenhet
12. Betjeningsluke
13. Fett for kaffeenhet
14. Strømkabel
15. Cappuccinatore
16. Oppsugingsrør
17. Vannbeholder
18. Stikkontakt strømkabel
19. Hovedbryter
20. Nøkkel for regulering av kaffekvern + Måleskje for forhåndsmalt kaffe
21. Rengjøringspensel
22. Kaffesamler
23. Vannhardhetstest
24. Tast for uttak av espresso
25. Tast for uttak av espresso med mer vann
26. Tast for valg av varmt vann / damp
27. ON/OFF-tast
28. Bryteren “Aroma” - Forhåndsmalt kaffe
29. “MENU”-tast
30. Avkalkingsmiddel

Viktig

Før du bruker apparatet må du lese denne bruksanvisningen grundig og ta vare på den for eventuell framtidig konsultasjon.

La aldri noen av de strømførende delene komme i kontakt med vann: Fare for kortslutning! Dampen og det varme vannet kan gi forbrenninger! Rett aldri damp- eller vannspruten mot noen deler av kroppen, og vær forsiktig når du tar på damp- / varmtvannstuten, hold i det egne håndtaket: Fare for forbrenning!

Bruksområde

Maskinen er kun laget for bruk i hjemmet. Alle tekniske endringer og all upassende bruk er ulovlig, da det vil kunne medføre risiko! Apparatet er ikke beregnet for bruk av personer (barn inkludert) med reduserte fysiske, mentale eller sansemessige evner, eller med utilstrekkelig erfaring og/eller kompetanse, med mindre de overvåkes av en person som er ansvarlig for deres sikkerhet, eller de får tilstrekkelig opplæring i bruken av apparatet.

Strømforsyning - strømkabel

Koble kaffemaskinen kun til et egnet strømuttak. Spenningen i nettet må stemme overens med spenningen indikert på maskinens merkeplate, som er plassert på innsiden av luken.
Bruk aldri kaffemaskinen hvis strømkabelen er skadet.
Hvis strømkabelen er skadet, må den skiftes ut av produsenten eller av produsentens serviceverksted.
Ikke la strømkabelen gå over hjørner eller skarpe kanter eller over svært varme gjenstander og beskytte kabelen mot oljesprut.
Ikke bruk kabelen til å flytte eller dra i kaffemaskinen.
Ikke trekk ut støpselet ved å dra i kabelen eller ta på kabelen med våte hender. Unngå at strømkabelen henger ned fra bord eller hyller.

Beskyttelse av andre personer

Hold barn under oppsyn for å hindre at de leker med apparatet. Barn forstår ikke faren forbundet med elektriske husholdningsapparater. Hold alt emballasjemateriale utenfor barns rekkevidde.

Fare for forbrenning

Unngå å vende varmtvanns-/dampspruten mot deg selv eller andre: **fare for forbrenning!** Bruk alltid de egne håndtakene eller bryterne.

Plassering - Rom for bruk og vedlikehold

For korrekt bruk anbefaler vi følgende:

- Velge et underlag som er sikkert, jevnt, og hvor ingen kan kunne komme til å velte maskinen eller skades av den.
- Velge et sted som er tilstrekkelig opplyst, hygienisk og med en stikkontakt lett tilgjengelig.
- La det være en minimumsavstand mellom veggene og maskinen som angitt i figuren**;**
- Plassere et tomt glass under uttaket under antenning og slukking av maskinen.

Oppbevar aldri maskinen ved temperaturer under 0° C, da er det fare for at frost vil kunne skade maskinen. Ikke bruk kaffemaskinen utendørs.
Ikke plassere maskinen på svært varme overflater og/eller i nærheten av åpne flammer, dette for å unngå at kledningen smelter eller på annen måte skades.

Rengjøring og oppbevaring av maskinen

Hold maskinen rengjort og oppbevar den på egnet vis.
Da maskinen bruker naturlige ingredienser for å tilberede drikkene (kaffe, vann, melk, osv.), vil det kunne forekomme enkelte rester av malt kaffe

eller kondensert vann på underlaget. Av den grunn anbefaler vi å rengjøre maskinens synlige deler og underlaget jevnlig.
Vi anbefaler på det sterkeste at du gjør maskinen ren før du setter den bort:
- Vann som har vært i beholderen og/eller i vannkretsen i flere dager må ikke brukes til matlaging. Hvis maskinen ikke skal brukes over lengre tid må du tømme vannet ut av damprøret og rengjøre Cappuccinatore-enheten, hvis maskinen har en slik.
- Slå av maskinen med hovedbryteren og gjør den ren. Til slutt tar du støpselet ut kontakten. Vent til maskinen er avkjølt.

Legg aldri maskinen i vann! Oppbevares på et tørt sted, utenfor barn rekkevidde. Oppbevares beskyttet mot støv og skitt.
Det er strengt forbudt å gjøre inngrep på maskinens innvendige deler.

Funksjonsfeil

Ta straks støpselet ut av kontakten ved skader, defekter eller mistanke om defekter etter et fall. Bruk aldri maskinen hvis den er skadet.
For ytterlige informasjon om kundeservice eller problemløsning henviser vi til kapitlene "Problemløsning og Kundeservice".

Brannvern

I tilfelle brann bruk slukningsapparater med karbondioksid (CO_2). Ikke bruk vann eller pulverapparater.

Første gangs bruk

Emballasje

Originalemballasjen er designet og laget for å beskytte maskinen under frakt. Vi anbefaler at du tar vare på emballasjen for eventuell framtidig transport.

Forberedelser

Ta dråpesamleren med kopperisten og kaffemaskinen ut av emballasjen. Plasser den på et egnet sted som imøtekommer kravene som er fremsatt og beskrevet i sikkerhetsnormene.

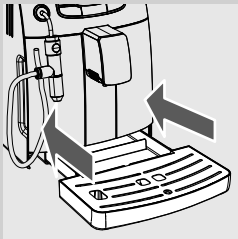

1 Sett dråpesamleren med risten på riktig sted på maskinen, idet du passer på at dråpesamleren plasseres så langt inn det går.

Viktig merknad:
- *Sett støpselet inn i stikkontakten først når dette angis, og kontroller at hovedbryteren står på "0".*
- *Det er viktig å lese alt som står i kapittelet "Meldinger på LCD-displayet", der betydningen av alle meldingene maskinen gir brukeren via LCD-displayet plassert på betjeningspanelet forklares i detalj.*

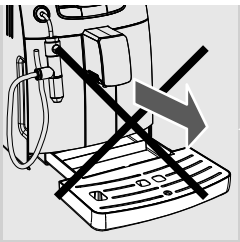

Ta ALDRI ut dråpesamleren når maskinen står på. Vent noen minutter etter at maskinen slår seg på/av. Maskinen foretar nemlig en skyllesyklus / automatisk rengjøringssyklus (se avsnittet "Skyllesyklus / automatisk rengjøringssyklus").

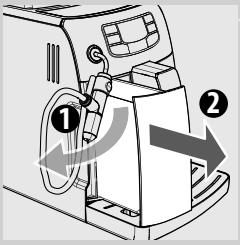

2 Trekk ut vannbeholderen fra plassen sin.

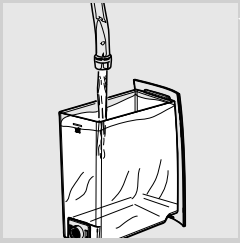

3 Skyll den og fyll den med friskt vann, ikke fyll over nivået (MAX) som er angitt på beholderen. Sett beholderen på plass igjen ved å dytte den inn så langt det går. (De utvendige profilene skal stemme overens).

Fyll kun vannbeholderen med friskt drikkevann uten kullsyre. Varmt vann og andre væsker vil kunne skade beholderen og/eller maskinen. Ikke start maskinen uten vann: Kontroller at det er nok vann i beholderen.

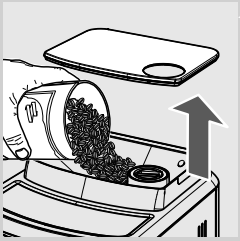

4 Ta lokket av kaffebeholderen.

Merk: Beholderen kan være utstyrt med forskjellige sikkerhetssystemer avhengig av normene i landet der maskinen brukes.

5 Hell kaffebønnene langsomt ned i beholderen.

Du skal alltid bare helle kaffebønner i beholderen. Malt kaffe, pulverkaffe eller andre gjenstander vil kunne skade maskinen hvis de kommer inn i kaffebeholderen.

6 Sett lokket på plass igjen på kaffebeholderen.

7 Sett i støpselet på baksiden av maskinen.

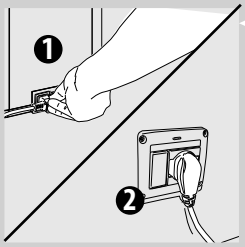

8 Sett støpselet i den andre enden av kabelen inn i en veggkontakt med egnet spenningsførsel.

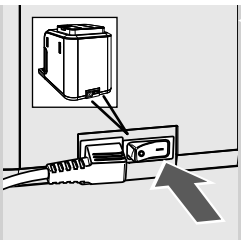

9 Sett hovedbryteren på "I" for å kunne slå på maskinen.

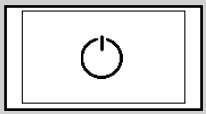

Displayet viser nå Standby-ikonet.

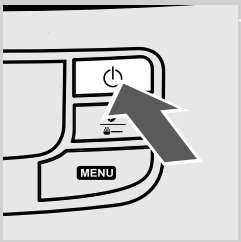

10 For å sette i gang maskinen igjen er det nok å trykke på tasten "⏻"

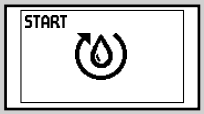

Displayet indikerer at kretsen må fylles.

Oppfylling av kretsen

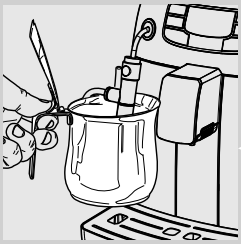

For å hindre at det blir værende igjen vann i kretsen over lengre tid må vannkretsen fylles opp før du setter i gang maskinen for første gang, og etter lengre perioder der maskinen ikke har vært i bruk . Dette er fordi vi ønsker å tilby deg et perfekt og ferskt produkt.

1 For å fylle opp kretsen plasser du en beholder under Cappuccinatore-enheten.

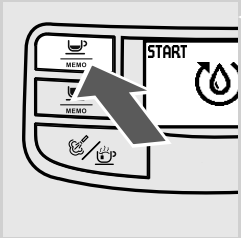

2 Velg "START" ved å trykke på tasten "☕ MEMO". Maskinen foretar nå automatisk oppfylling av kretsen, tømmer en forhåndsbestemt mengde vann ut fra fra Cappuccinatore, viser den pågående oppfyllingen med streken under symbolet.

Når prosessen er ferdig avslutter maskinen uttømmingen automatisk.

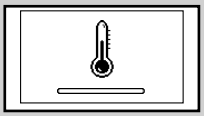

På displayet vises deretter symbolet for oppvarming av maskinen, som vist i figuren.

Oransje

Grønn

3 Når oppvarmingen er over foretar maskinen en skyllesyklus av de innvendige kretsene.

I denne fasen vises symbolet i figuren på displayet.

4 Når operasjonene over er avsluttet dukker dette symbolet opp på displayet.

Maskinen er nå klar til å tilberede kaffe.

5 Følg instruksjonene under nøye for å ta ut kaffe, varmt vann eller damp og for å bruke maskinen på korrekt måte.

Merk: Hvis maskinen blir brukt for første gang eller den har stått ubrukt over lengre tid, må du foreta operasjonene beskrevet i avsnittet under.

Skyllesyklus / automatisk rengjøringssyklus

Etter automatisk oppfylling av kretsen foretar maskinen automatisk syklusen med skylling/rengjøring av kretsen. Syklusen gjør det mulig å skylle de innvendige kaffekretsene med friskt vann. Denne syklusen foretas automatisk også i følgende situasjoner:

- Når maskinen settes i gang (med kald kokeenhet)
- Etter å ha fylt opp kretsen (med kald kokeenhet)
- Under forberedelsesfasen før standby (hvis det har blitt tilberedt et kaffeprodukt)
- Under slukkingsfasen, etter å ha trykket på ON/OFF-tasten (hvis det har blitt tilberedt et kaffeprodukt).

Oransje

En liten mengde vann som skyller og varmer opp alle delene, føres ut. I denne fasen vises dette symbolet.

Vi anbefaler på det sterkeste å vente til syklusen stanser automatisk. Det er mulig å stanse utførselen ved å trykke på tasten“ MEMO ”.

For en perfekt espresso: Skyll kaffekretsen hvis maskinen brukes for første gang eller etter en lengre periode der maskinen ikke har vært i bruk.

I tillegg til skyllesyklusen/rengjøringssykluses anbefaler vi å foreta disse enkle operasjonene for tilberede en espressokaffe som alltid er ypperlig. De må utføres:

A) Ved første gangs bruk.
B) Når maskinen har stått ubrukt over lengre tid (mer enn 2 uker).

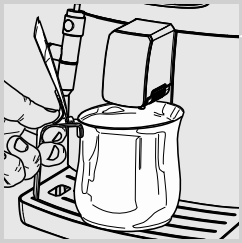

1 Plasser en stor nok beholder under uttaket.

Før du begynner, kontrollere at følgende symbol vises på displayet.

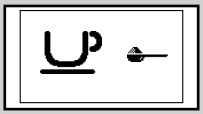

2 Velg funksjonen uttak av forhåndsmalt kaffe ved å trykke en eller flere ganger på tasten "" helt til symbolet under vises.

Merk: Ikke fyll forhåndsmalt kaffe i rommet.

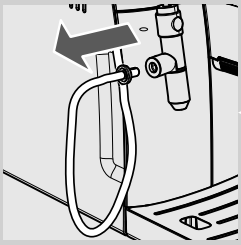

3 Trykk på tasten "MEMO". Vent til uttaket er ferdig og tøm vannbeholderen.

4 Gjenta operasjonene fra punkt 1–3 tre ganger. Gå deretter til punkt 5.

5 Fjern knotten med oppsugingsslangen fra Cappuccinatore-enheten.

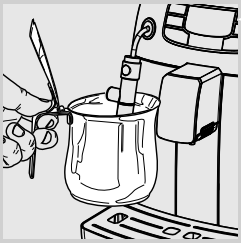

6 Plasser en beholder under Cappuccinatore-enheten.

7 Trykk på tasten "". Symbolet nedenfor vises på displayet.

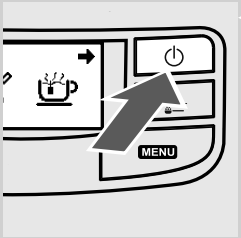

8 Trykk på tasten "⏻" for å starte uttaket av varmt vann. Før ut vannet til signal om at det er tomt for vann.

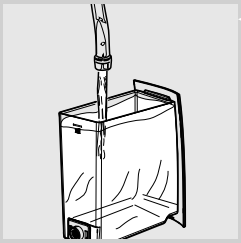

9 Når du er ferdig, fyller du vannbeholderen på nytt. Nå kan du tilberede forskjellige produkter slik det er beskrevet i avsnittene under.

Advarsel: Når du er ferdig setter du knotten og slangen du fjernet i punkt 5 tilbake igjen slik at maskinen kan brukes korrekt.

"INTENZA+" vannfilter (Ekstrautstyr)

Vannfilteret ”INTENZA+” kan forbedre vannkvaliteten. Bruken av filteret ”INTENZA+” begrenser kalkdannelse og gir espressoen din en mer intens aroma. Dermed, for å få best mulig espresso, anbefaler vi at du installerer vannfilteret ”INTENZA+”, som du får kjøpt hos forhandleren din eller onlie i Philips-butikken, på adressen http://shop.philips.com

Installering av vannfilteret “INTENZA+”

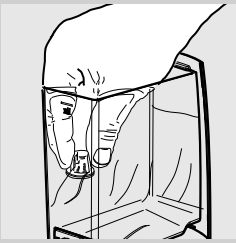

1 Ta ut det lille, hvite filteret fra beholderen. Oppbevar det på et tørt, støvfritt sted.

2 Ta vannfilteret “INTENZA+” ut av pakningen og dypp det vertikalt (med åpningen opp), i kaldt vann og trykk forsiktig på sidene for å klemme ut luftboblene.

Måling av vannhardheten er svært viktig for å kunne bruke vannfilteret “INTENZA+” på riktig måte, og for å vite hvor ofte maskinen må avkalkes.

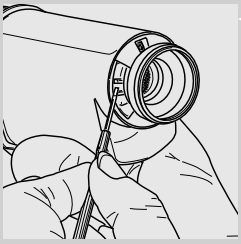

3 Filteret må stilles inn på bakgrunn av målingene som ble utført for å stille inn vannhardheten. Bruk vannhardhetstesten som fulgte med maskinen. Still inn ”Intenza Aroma System”, slik det er spesifisert på filterpakningen (se avsnittet “Måling av vannhardhet).

A = Mykt vann
B = Hardt vann (standard)
C = Svært hardt vann

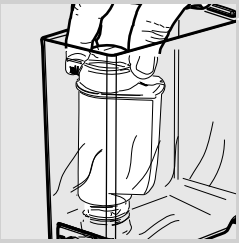

4 Sett filteret inn i den tomme beholderen. Trykk helt til det ikke går lenger.

5 Fyll beholderen med friskt drikkevann og sett den inn i maskinen igjen.

6 Før ut vannet i beholderen ved hjelp av varmtvannsfunksjonen (se avsnitt "Uttak av varmt vann").

7 Fyll vannbeholderen på nytt.

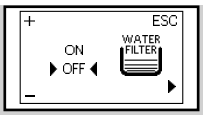

Oransje

8 Trykk på tasten "MENU" og bla i sidene ved å trykke på tasten " " helt til siden under vises.

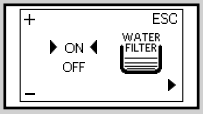

Oransje

9 Trykk på tasten " " for å velge "ON" og trykk på tasten " " for å bekrefte.

MEMO

På denne måten er maskinen programmert for å gi deg beskjed om når du må skifte ut filteret.

Merk: Når et vannfilter av typen "INTENZA+" må skiftes ut med et nytt, må funksjonen stilles inn på nytt. Skift ut filteret slik det er beskrevet over. Etterpå går du igjen inn i programmeringsmenyen, til den angitte siden vises, og velger alternativet "RESET", og trykker deretter på tasten " ". Maskinen er nå programmert for et nytt filter.

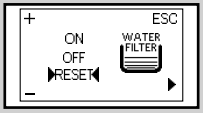

Oransje

Merk: Hvis filteret allerede er installert og du ønsker å fjerne det uten å skifte det ut, velger du alternativet "OFF" og trykker deretter på tasten " ".

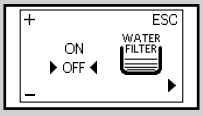

Oransje

Grønn

10 For å gå ut trykker du på tasten "⏻" helt til du ser startsiden.

Merk: Hvis du ikke bruker vannfilteret "INTENZA+" må du sette det lille hvite filteret du fjernet over i beholderen.

Måling av vannhardhet

Måling av vannhardhet er svært viktig for korrekt bruk av filteret "INTENZA+" og for å vite hvor ofte maskinen bør avkalkes.

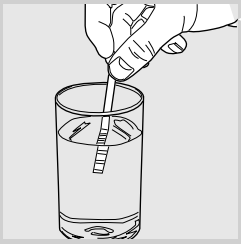

1 Dypp testpinnen for vannhardhet som følger med maskinen i vannet i 1 sekund.

Merk: Testen gjelder kun for en måling.

2 Kontrollere hvor mange ruter som endrer farge og se tabellen.

Merk: Bokstavene korresponderer med referansene som er plassert nederst på Intenza-filteret. Filteret skal reguleres i henhold til denne målingen.

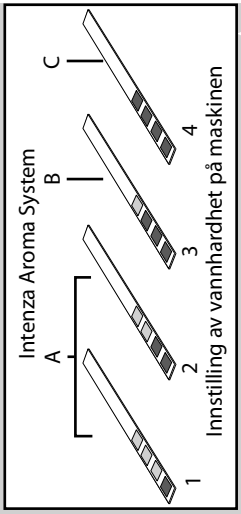

3 Tallene korresponderer med innstillingen som du finner i reguleringen av vannhardhet og som vises i kapittelet om programmering.
Mer presist:
1 = 1 (svært mykt vann)
2 = 2 (mykt vann)
3 = 3 (hardt vann)
4 = 4 (svært hardt vann)

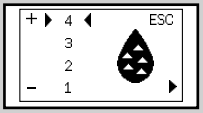

Oransje

4 Når du kjenner til denne verdien programmerer du vannhardhetsverdien. Trykk på tasten "MENU" og bla i sidene ved å trykke på tasten "" til siden under vises.

Merk: Maskinen leveres med en standardregulering som tilfredsstiller de fleste brukssituasjoner.

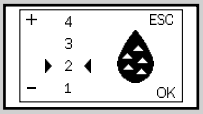

Oransje

6 Trykk på:
tasten "MEMO" for å øke verdien

eller på

tasten "MEMO" for å minske verdien.

Grønn

7 Trykk på tasten "" for å bekrefte reguleringen.

8 Trykk på tasten "" for å gå ut og kunne tilberede drikkene.

Uttak av espresso og reguleringer

Maskinen du har kjøpt fungerer med kaffebønner og/eller forhåndsmalt kaffe og gir deg muligheten til å foreta enkelte reguleringer slik at du kan utnytte maskinens fulle potensial og oppnå en komplett "Espresso experience".
Saeco Adapting System: Intelligent selvregulerende system som gjør det mulig å bruke alle typer kaffebønner som finnes på markedet.
Kaffe er et naturprodukt, og egenskapene kan variere avhengig av opphavssted, blanding og brenning. Saecos kaffemaskin er ustyrt med et automatisk reguleringssystem som gjør det mulig å bruke alle typer kaffebønner som finnes i handelen (ikke karamelliserte).

- Maskinen reguleres automatisk for å optimere kaffeuttaket, og garanterer perfekt bønnekompakthet for å oppnå en kremet espresso. Den er i stand til å frigjøre all aroma, uavhengig av hvilken kaffetype som benyttes.
- Optimaliseringsprosessen er en innlæringsprosess som krever uttak av et visst antall kaffekopper for at maskinen skal kunne regulere pulverets kompakthet.
- Vær oppmerksom på at det kan finnes spesielle blandinger som krever regulering av kaffekvernen for at kaffeuttaket skal være perfekt (se avsnittet Regulering av kaffekvern).

Forhåndstrekkingsteknologien: Bedre aroma.

Takket være forhåndstrekkingsteknologien fuktes den malte kaffen før selve uttaksprosessen. Dette garanterer at aromaen virkelig kommer til sin rett.

Regulerbar keramisk kaffekvern: Komplett bevaring av aromaen.

Den keramiske kaffekvernen garanterer alltid en passende malingsgrad for alle kaffeblandinger. Denne teknologien unngår overoppvarming av bønnene. Kombinasjonen av disse faktorene gir en total konservering av aromaen og garanterer ekte italiensk smak i hver kopp.

Advarsel! Velgeren som regulerer kvernen er plassert inne i kaffebeholderen og må dreies rundt med nøkkelen for regulering av kaffekvernen, kun når kaffekvernen er i funksjon. Ikke putt noe materiale annet enn kaffebønner inn i beholderen. Ikke hell i malt kaffe og/eller pulverkaffe i kaffebønnebeholderen.

Advarsel: Kaffekvernen inneholder bevegelige deler som kan være farlige, ikke putt inn fingrene og/eller andre gjenstander. I tilfelle av funksjonsfeil slår du av apparatet med ON/OFF-bryteren og trekker støpselet ut av stikkontakten før du foretar noe som helst inngrep inne i kaffebønnebeholderen. Ikke fyll i kaffebønner når kaffekvernen er i gang.

Maskinen gjør det mulig å foreta en regulering av kaffens kverningsgrad for å tilpasses den kaffetypen som brukes. Reguleringen må foretas ved hjelp av knotten som finnes inne i kaffebeholderen, denne skal trykkes ned og vris rundt, kun med den medfølgende nøkkelen.

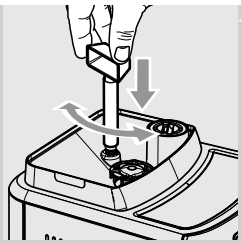

Trykk ned og vri knotten bare ett hakk av gangen og før ut 2-3 kopper kaffe, bare på denne måten kan du legge merke til variasjonen i kverningsgraden.

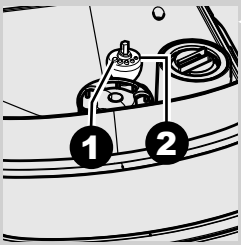

Referansepunktene plassert inne i beholderen, indikerer den innstilte kverningsgraden. Det finnes 5 forskjellige kverningsgrader med følgende referanser:

1 - Grovmaling: Forholdsvis lett smak, for mørkbrente blandinger.
2 - Finmaling: Sterkere smak, for lysbrente blandinger.

“Aroma”-regulering: Velg ønsket mengde

Velg din favoritt-kaffeblanding og reguler kaffemengden som skal males i henhold til din personlige smak. Maskinen er programmert for regulering av den kaffemengden som skal males.

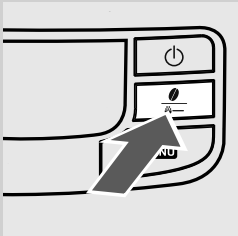

Trykker du inn og slipper tasten "", kan du velge fire forskjellige posisjoner (lett, middels, kraftig og forhåndsmalt).

Du kan foreta valget når kaffebønnene vises på displayet
Hver gang du trykker på og slipper tasten “” endres aromaen én grad, i henhold til valgt mengde:
= Lett aroma
= Middels aroma
= Sterk aroma

Grønn

Merk: Dette valget må foretas før du velger kaffe. På denne måten kan du bestemme smakens intensitet på bakgrunn av personlig smak.

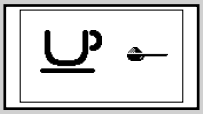
Grønn

Etter å ha valgt “kraftig aroma“, velges den funksjonen som gjør det mulig å ta ut kaffe med forhåndsmalt kaffe.

Dette valget vises med symbolet på siden.

Se tilhørende avsnitt for å bruke denne funksjonen.

Kaffeuttak

Merk: Hvis maskinen ikke lager kaffe, kontrollere at det er vann i beholderen.

Før du lager kaffe, må du kontrollere meldingene på displayet og at vannbeholderen og kaffebeholderen er fylt opp.

Før du tilbereder kaffen regulerer du høyden på uttaket etter eget behov og velger aroma eller forhåndsmalt kaffe.

Regulering av uttak

Med denne kaffemaskinen kan du bruke de aller fleste kopper som finnes i handelen.
Uttaket kan reguleres i høyden for å tilpasses størrelsen på de koppene du ønsker å bruke best mulig.

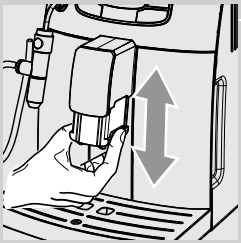

For å foreta reguleringen, hever eller senker du uttaket manuelt ved å plassere fingrene som vist i figuren.

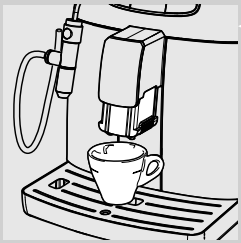

De anbefalte posisjonene er:
For bruk av små kopper.

For bruk av store kopper.

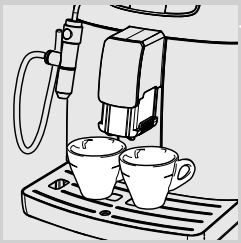

Du kan plassere to kopper under uttaket for å ta ut to kaffekopper samtidig.

Med kaffebønner

For å lage en espresso, trykk og slipp:

1 tasten "" for å velge ønsket aroma.

2 tasten "MEMO" for å lage en espresso,
eller
tasten "MEMO" for en espresso med mer vann.

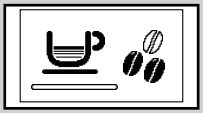
Grønn

Grønn

Så følger uttakssyklusen:

For å tilberede 1 kaffe trykker du en gang på tasten, og på displayet vises symbolet.

For å tilberede 2 kaffe trykker du 2 ganger på tasten, og på displayet vises symbolet.

Merk: For å tilberede 2 kaffe sørger maskinen automatisk for å male og dosere riktig mengde kaffe. Tilbereding av to kaffe krever to kverningssykluser og to uttakssykluser, men dette håndteres automatisk av maskinen.

3 Etter å ha fullført forhåndstrekkingssyklusen begynner kaffen å komme ut av uttaket.

4 Kaffeuttaket stanser automatisk. Det er likevel mulig å avbryte kaffeuttaket ved å trykke på tasten "MEMO""STOP".

Med forhåndsmalt kaffe

Denne funksjonen gjør det mulig å bruke forhåndsmalt og dekaffinert kaffe.

Den forhåndsmalte kaffen må fylles i det egne rommet ved siden av rommet for hele kaffebønner. Bruk kun malt kaffe for espressomaskiner – aldri kaffebønner eller pulverkaffe.

Merk:
Hvis du glemmer å fylle forhåndsmalt kaffe i dette rommet, vil det bare komme ut vann.
Hvis mengden er for stor, blir det tømt ut 2 eller flere kaffemål. Maskinen tilbereder ikke produktet. Også i dette tilfellet foretar maskinen tomgangssyklus og tømmer kaffepulveret ut i grutsamleren.

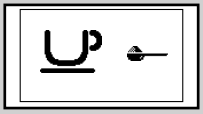
Grønn

For å tilberede kaffen må du:

1 Trykk og slipp tasten "" en eller flere ganger for å velge og aktivere funksjonen forhåndsmalt.

2 Løft lokket til rommet for forhåndsmalt kaffe.

Helle bare 1 måleskje med forhåndsmalt kaffe i rommet. Til denne operasjonen må du bare bruke måleskjeen som følger med maskinen. Lukk deretter lokket.

Advarsel: Fyll kun forhåndsmalt kaffe i rommet. Innføring av andre stoffer eller gjenstander kan forårsake alvorlige skader på maskinen og dekkes ikke av garantien.

3 Trykk på og slipp:
tasten "MEMO" for å lage en espresso,
eller
tasten "MEMO" for en espresso med mer vann.

4 Deretter settes uttakssyklusen i gang. Etter å ha fullført forhåndstrekkingssyklusen begynner kaffen å komme ut av uttaket.

5 Kaffeuttaket stanser automatisk. Det er likevel mulig å avbryte kaffeuttaket ved å trykke på tasten "MEMO""STOP".

Ved fullført uttak går maskinen tilbake til den innstilte konfigurasjonen for kaffe i kaffebønner.

Merk: For å tilberede flere kaffe gjentar du operasjonene beskrevet over.

Regulering av vannmengden i kaffen (MEMO-funksjon)

Maskinen gjør det mulig å regulere kaffemengden som føres ut i henhold til personlig smak og/eller størrelsen på koppene dine.

Hver gang du trykker inn og slipper tasten "MEMO" eller "MEMO" fører maskinen ut en programmert kaffemengde. Denne mengden kan omprogrammeres slik du ønsker. Et kaffeuttak er knyttet til hver enkelt tast, og dette skjer på uavhengig måte.

Merk: Som eksempel beskrives programmering av tasten "MEMO" som normalt er knyttet til espressokaffe.

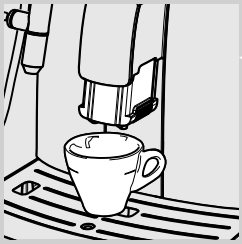

1 Sett en kaffekopp under uttaket.

Grønn

Grønn

2 Trykk og hold inne tasten "MEMO" til symbolet **"MEMO"** dukker opp. Nå er maskinen i programmeringsmodus.

Maskinen setter i gang uttaksfasen, symbolet "**STOP**" dukker opp på displayet.

3 Nå må du trykke på tasten ""MEMO" når den ønskede kaffemengden har rent ned i koppen.

Nå er tasten "MEMO" programmert. Hver gang du trykker inn og slipper den, vil maskinen føre ut den samme kaffemengden som du nettopp programmerte.

Cappuccino

Viktig merknad: Rengjør Cappuccinatore-enheten straks etter bruk. Med maskinen klar putter du oppsugingsrøret i et glass med rent vann og går fram som ved tilberedingen av en cappuccino for å vaske alle delene.

Fare for forbrenning! I starten av uttaket kan det sprute litt varmt vann. Utakksrøret kan oppnå høye temperaturer: Unngå å ta direkte på det med hendene

Før du bruker Cappuccinatore-enheten må du kontrollere at alle delene er skikkelig rengjort.

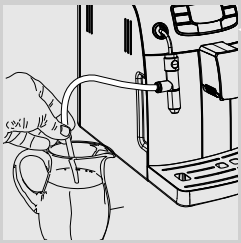

1 Ta ut beholderen med melk og plasser den i nærheten av maskinen.

Merk: For å garantere et best mulig resultat under tilberedingen av cappuccinoen, må melken du bruker være kald.

2 Putt oppsugingsrøret i beholderen.

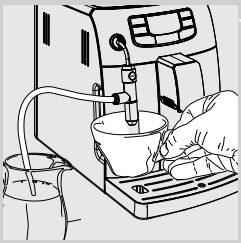

3 Plasser cappuccinokoppen under Cappuccinatore-enheten.

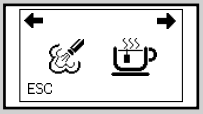

Grønn

4 Trykk på tasten "/" . Symbolet nedenfor vises på displayet.

5 Trykk på tasten "MEMO" for å starte damputtaket.

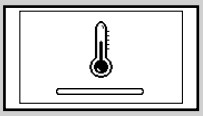

Oransje

6 Maskinen trenger tid til foroppvarming. I denne fasen vises følgende symbol.

Grønn

7 Når maskinen viser symbolet under begynner uttaket av melkeskum direkte i koppen.

8 Når du har nådd ønsket volum i koppen trykker du på tasten "MEMO".

Etter å ha brukt Cappuccinatore-enheten til å tilberede ønsket antall cappuccinoer foretar du rengjøring slik det er beskrevet i kapittelet "Rengjøring og vedlikehold.

Uttak av varmt vann

Grønn

Før du fører ut varmt vann må du kontrollere at maskinen er klar til bruk og at ikonet under vises på displayet.

Når maskinen er klar for å tilberede kaffe, går du fram på følgende måte:

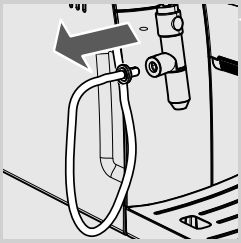

1 Fjern knotten med oppsugingsslangen fra Cappuccinatore-enheten.

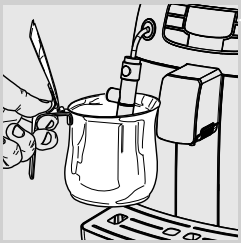

2 Plasser en beholder under Cappuccinatore-enheten.

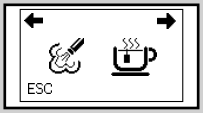

Grønn

3 Trykk på tasten "/" . Symbolet nedenfor vises på displayet.

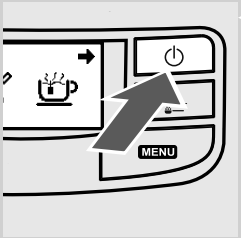

4 Trykk på tasten "⏻" for å starte uttaket av varmt vann.

Grønn

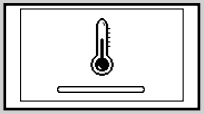
Oransje

5 Ta ut ønsket mengde varmt vann. For å stanse varmtvannsuttaket trykker du på tasten " MEMO " . Maskinen går tilbake til normal funksjon.

Merk: I enkelte tilfeller kan det være at det ikke kommer varmt vann ut etter at du har trykket på tasten "⏻". Dette symbolet vil da vises på displayet. Vent til oppvarmingsfasen er over for å oppnå vannstrøm fra Cappuccinatore-enheten.

Advarsel: I starten av uttaket kan det sprute litt varmt vann: Fare for forbrenning. Utakksrøret kan oppnå høye temperaturer: Unngå å ta direkte på det med hendene

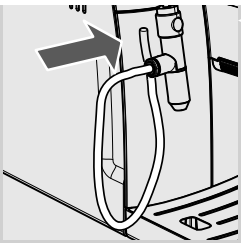

Når du er ferdig setter du knotten og slangen du fjernet i punkt 1 tilbake igjen slik at maskinen kan brukes korrekt.

Miljøvennlig: Standby

Intelia respekterer også miljøet, for perfekt smak uten bekymringer.

Standby

Maskinen er laget for energisparing. Maskinen slukkes automatisk etter 30 minutters inaktivitet. Denne funksjonen holder energiforbruket under 1 Watt i timen i standby-modus.

Merk: Under slukkingsfasen foretar maskinen en skyllingssyklus hvis det har blitt tilberedt et kaffeprodukt.

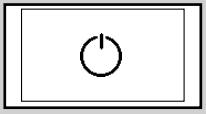

For å sette i gang maskinen igjen er det nok å trykke på tasten "⏻" (hvis hovedbryteren er stilt inn på "I"). I dette tilfelle foretar maskinen skyllingen kun hvis kokeenheten er avkjølt.

Rengjøring og vedlikehold

Noen av apparatets deler kommer i kontakt med vann og kaffe under normal bruk. Det er viktig å rengjøre maskinen regelmessig. For din Philips-Saeco Espressomaskin er dette en enkel oppgave. Du trenger bare å følge anvisningene som gis på displayet og som er beskrevet under.
Foreta disse operasjonene før apparatet ditt slutter å virke, da en eventuell reparasjon eller ikke vil være dekket av garantien.

Generell rengjøring

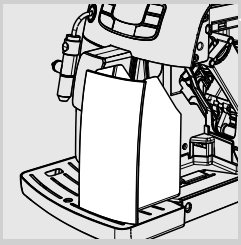

1 Tøm og rengjør grutsamleren hver dag, med maskinen på.

Merk: Alle andre vedlikeholds- og rengjøringsoperasjoner skal kun utføres når maskinen er avkjølt og koblet fra strømnettet.

Ikke legg maskinen i vann.
Ikke plasser de delene som kan fjernes, i oppvaskmaskinen.
Ikke bruk spisse gjenstander eller aggressive kjemiske produkter (løsemidler) til rengjøringen.
Bruk en myk klut fuktet med vann for å rengjøre apparatet.
Ikke bruk mikrobølgeovn og/eller vanlig ovn til å tørke maskinen eller delene.

Ved ferdig tilbereding av drikker med melk, før ut varmt vann fra damprøret (Cappuccinatore hvis maskinen har en slik), for effektiv rengjøring.

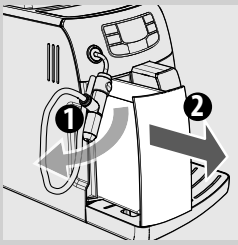

2 Vi anbefaler at du rengjør vannbeholderen daglig:
- -Ta ut vannfilteret "INTENZA+" (eller ta ut det lille hvite filteret hvis du ennå ikke har installert vannfilteret "INTENZA+") fra vannbeholderen, og vask med rennende vann,
- Sett vannfilteret "INTENZA+" (eller det lille hvite filteret hvis du ennå ikke har installert vannfilteret "INTENZA +") på plass igjen ved å trykke lett på filteret samtidig som du vrir det,
- Fyll beholderen med friskt drikkevann.

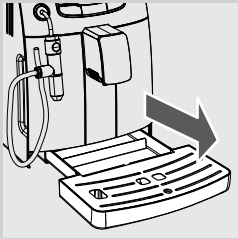

3 Tøm og vask dråpesamleren daglig. Denne operasjonen skal også foretas når flottøren heves.

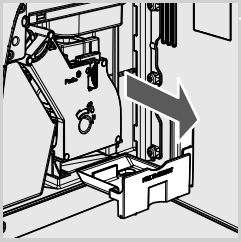

4 Når du tømmer grutsamleren må du også tømme og rengjøre kaffesamleren, åpne luken, trekk den ut, og tøm den for kafferester.

Etter å ha tømt den setter du den inn igjen så langt det går.

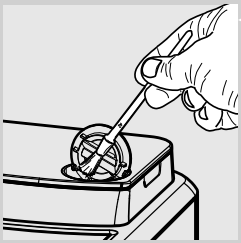

5 Hvis det brukes må rommet for forhåndsmalt kaffe rengjøres ukentlig med den medfølgende penselen.

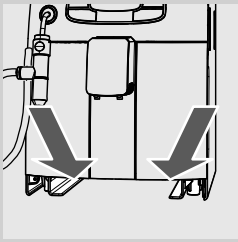

6 Rengjør også rommet der dråpesamleren er plassert ukentlig. Dette gjøres gjennom åpningene i bunnen av maskinen.

Rengjøring av Cappuccinatore (Etter hver bruk)

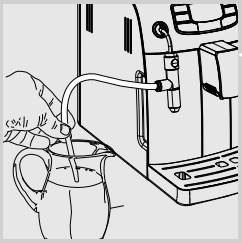

For rask rengjøring etter hver bruk, gjør som følger:

1 Putt oppsugingsrøret i en beholder med friskt drikkevann.

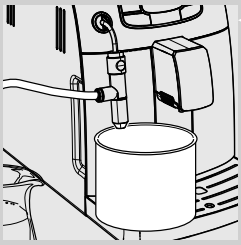

2 Plasser en tom beholder under Cappuccinatore-enheten.

Grønn

3 Trykk på tasten "/" . Symbolet nedenfor vises på displayet. Trykk på tasten "MEMO" for å starte damputtaket.

Når oppvarmingen er over starter maskinen uttaket av vann til rengjøringen.

Grønn

4 Når vannet som kommer ut av Cappuccinatore-enheten er rent, stanser du uttaket ved å trykke på tasten "MEMO".

Rengjør oppsugingsrøret med en fuktig klut.

Merk: For en grundigere rengjøring, se avsnittet under.

Månedlig rengjøring av Cappuccinatore (grundig).

Månedlig bør du foreta en grundig rengjøring av alle delene Cappuccinatore-enheten består av , ved hjelp av Saecos rengjøringsmiddel, som er å få kjøpt hos din lokale forhandler, i Philips butikk online på http://shop.philips.com eller hos autoriserte servicesentre.

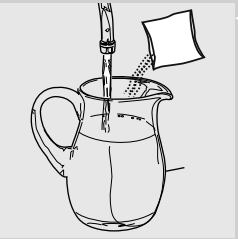

1 Fyll en beholder med cirka 500 ml lunkent vann.

2 Hell en pose med løsning i vannet og vent til det middelet løses helt opp.

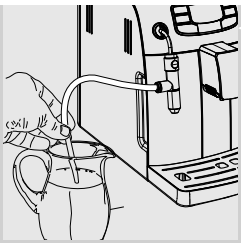

3 Putt oppsugingsrøret i beholderen med løsningen.

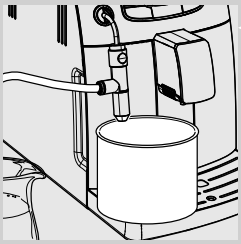

4 Plasser en tom beholder under Cappuccinatore-enheten.

Grønn

Grønn

5 Trykk på tasten "/" . Symbolet nedenfor vises på displayet. Trykk på tasten "MEMO" for å starte damputtaket.

Når oppvarmingen er over starter maskinen uttaket av vann til rengjøringen.

6 Når det er slutt på løsningen, stanser du uttaket ved å trykke på tasten "MEMO".

Det er forbudt å drikke vannet som føres ut under denne prosessen. Løsningen må kastes.

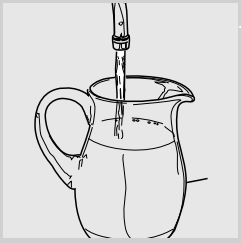

7 Vask beholderen godt og fyll den med friskt drikkevann som skal brukes til skylling.

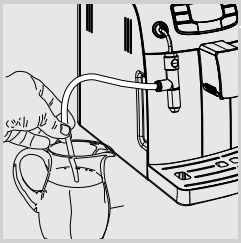

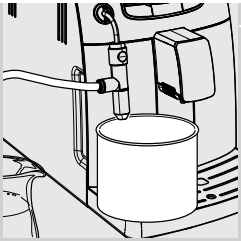

8 Plasser en tom beholder under Cappuccinatore-enheten.

9 Trykk på tasten "/" . Symbolet nedenfor vises på displayet. Trykk på tasten "MEMO" for å starte damputtaket.

10 Når det er slutt på skyllevannet, stanser du uttaket ved å trykke på tasten "MEMO".

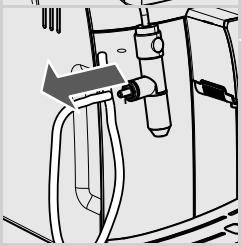

11 Demonter oppsugingsrøret.

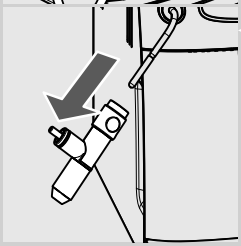

12 Ta Cappuccinatore-enheten ut fra maskinen.

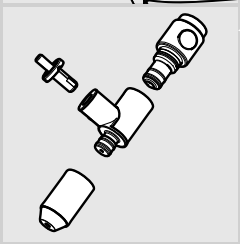

13 Demonter alle delene vist i figuren.

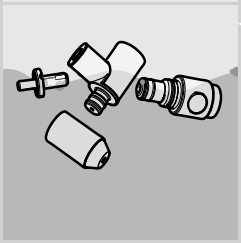

14 Vask delene med lunkent vann eller i oppvaskmaskin.

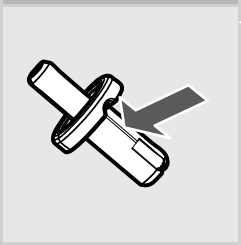

15 Det må ikke være noen melkerester på kannen. Rengjør med en fuktig klut.

Monter delene igjen etter å ha vasket dem grundig. Deretter monterer du Cappuccinatore-enheten på maskinen.

Kaffeenhet

Ukentlig rengjøring av kaffeenheten

Kaffeenheten må gjøres ren hver gang beholderen for kaffebønner fylles opp, eller i alle fall minst én gang i uken.

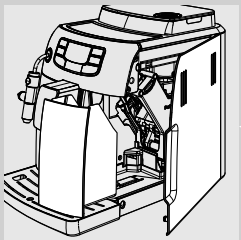

1 Slå av maskinen ved å trykke på bryteren og trekke støpselet ut fra stikkontakten.

2 Ta ut grutsamleren. Åpne betjeningsluken.

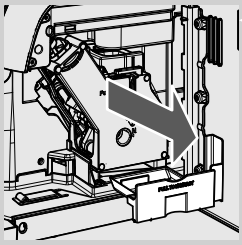

3 Ta ut kaffesamleren og rengjør den.

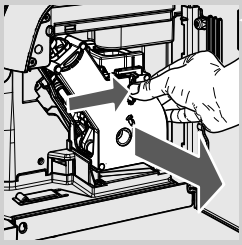

4 Trekk ut kaffeenheten ved å holde i det egne håndtaket og trykke på tasten «PUSH». Kaffeenheten må kun vaskes med lunkent vann uten vaskemidler.

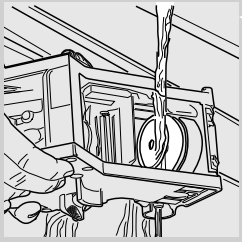

5 Vask kaffeenheten med lunkent vann. Vask det øvre filteret grundig. Før du setter kaffeenheten på plass må du kontrollere at det ikke er vann igjen inne i uttaksrommet.

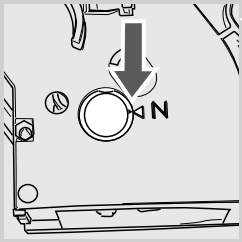

6 Kontroller at kaffeenheten er i hvileposisjon. De to referansepunktene skal korrespondere.
I motsatt fall, utfør operasjonen beskrevet i punkt (7).

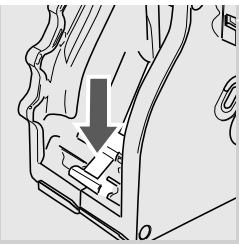

7 Kontrollere at håndtaket er i kontakt med basen på kaffeenheten.

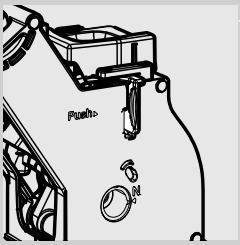

8 Kontrollere at det angitte festet for kaffeenheten er i korrekt posisjon. For å kontrollere posisjonen trykker du bestemt på tasten "PUSH ".

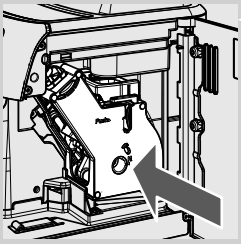

9 Sett kaffeenheten inn i det riktige rommet igjen helt til den festes UTEN å trykke på tasten "PUSH".

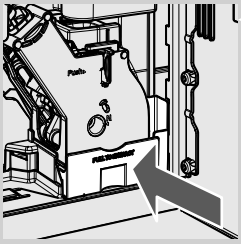

10 Sett inn den rengjorte kaffesamleren.

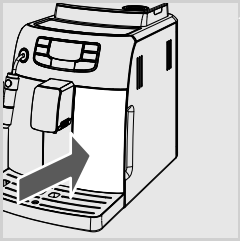

11 Sett inn grutsamleren. Steng betjeningsluken.

Rengjøring av kaffeenheten med “Coffee Clean Tablets”:

I tillegg til den ukentlige rengjøringen anbefaler vi å foreta denne rengjøringssyklusen med “Coffee Clean Tablets” etter cirka 500 kaffekopper eller en gang i måneden. Denne operasjonen kompletterer vedlikeholdet av kaffeenheten.
Il “Coffee Clean Tablets” til rengjøring av kaffeenheten og “Maintenance Kit” kan kjøpes hos din lokale forhandler, i Philips butikk online på http://shop.philips.com eller hos autoriserte servicesentre.

Advarsel: “Coffee Clean Tablets” har ingen avkalkingsegenskaper. For avkalking må du bruke Saeco avkalkingsmiddel og følge framgangsmåten som er beskrevet i kapittelet avkalking.

1 Sett en kaffekopp under kaffeuttaket.

2 Pass samtidig på at fyller opp vannbeholderen med rent vann helt til nivået “MAX”.

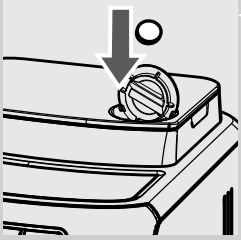

3 Sett inn en kompress med “Coffee Clean Tablets” i rommet for forhåndsmalt kaffe.

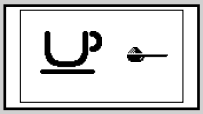

Grønn

4 Trykk på og slipp tasten “ ” en eller flere ganger for å velge og aktivere funksjonen forhåndsmalt kaffe uten å helle i malt kaffe.

5 Sett i gang en kaffeuttakssyklus ved å trykke på tasten “ MEMO ”.

6 Når det har blitt ført ut en halv kopp vann slår du av apparatet ved hjelp av hovedbryteren og lar løsningen virke i cirka 15 minutter. Pass på at du kaster vannet som har blitt ført ut.

7 Slå på apparatet og vent til skyllesyklusen er over.

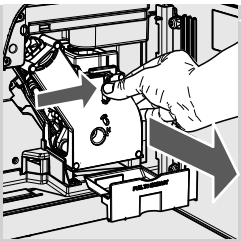

8 Ta ut kaffesamleren. Fjern deretter kaffeenheten.

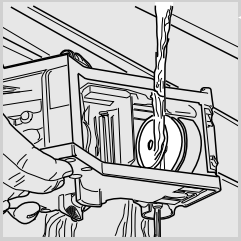

9 Vask kaffeenheten grundig med rent vann.

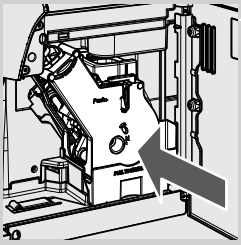

10 Etter å ha skylt kaffeenheten setter du den på plass igjen, helt til den blokkeres, UTEN å trykke på tasten "PUSH".

Sett inn kaffesamleren.

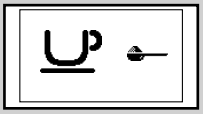

Grønn

11 Trykk ned og slipp tasten "" en eller flere ganger for å velge og aktivere funksjonen forhåndsmalt kaffe, uten og helle kaffe i rommet.

12 Sett i gang en kaffeuttakssyklus ved å trykke på tasten "MEMO".

13 Gjenta operasjonen fra punkt 11 til 12 to ganger, pass på å kaste alt vannet som føres ut av maskinen.

14 For å rengjøre dråpesamleren plasserer du en tablett inne i den, og fyller den 2/3 opp med varmt vann. La rengjøringsløsningen virke i cirka 30 minutter, skyll deretter grundig.

Smøring av kaffeenheten

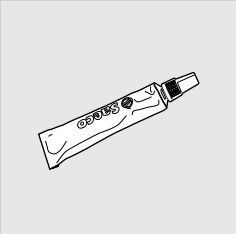

Smør kaffeenheten etter cirka 500 kaffekopper eller en gang i måneden. Fett til å smøre kaffeenheten og komplett "Service Kit" kan kjøpes hos din lokale forhandler, i Philips butikk online på http://shop.philips.com eller hos autoriserte servicesentre.

Rengjør kaffeenheten under rennende vann før du smører den.

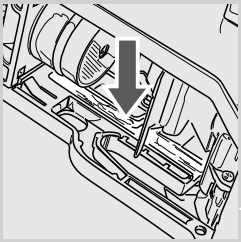

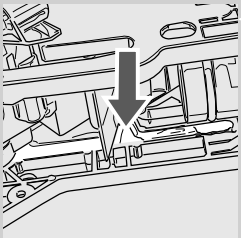

1 Smør enhetens spor kun med fett fra Saeco. Påfør fettet jevnt på begge sidesporene.

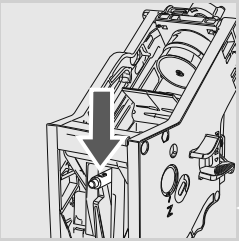

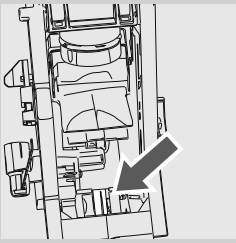

2 Smør aksen også.

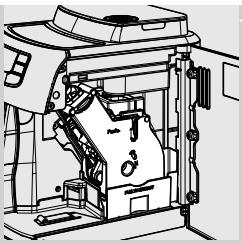

3 Sett kaffeenheten inn i det riktige rommet igjen helt til den festes UTEN å trykke på tasten "PUSH".
Sett inn kaffesamleren.

4 Sett inn grutsamleren. Steng betjeningsluken.

Avkalking

Kalk forekommer naturlig i vannet som brukes til maskinens funksjon. Den må fjernes regelmessig, fordi den vil kunne tette vann- og kaffekretsen i apparatet ditt.
For din Philips-Saeco-maskin er dette en enkel oppgave.
Den avanserte elektronikken viser på maskinens display (med tydelige symboler) når det er nødvendig å foreta avkalking. Du trenger bare å følge anvisningene beskrevet under.

Foreta denne operasjonen før apparatet ditt slutter å virke, for ellers vil ikke reparasjonen være dekket av garantien.

Merk: Det som står i bruks- og vedlikeholdsinstruksjonene er viktigere enn de indikasjonene du finner på tilbehør og/eller materialer som kjøpes separat, hvis det skulle være uoverensstemmelser mellom disse.

Merk: Tøm dråpesamleren før du utfører en avkalkingssyklus.

Bruk kun avkalkingsmiddelet Saeco. Det er laget spesifikt for å opprett-holde maskinens yteevne og funksjon i hele dens levetid på beste måte, og dessuten, hvis det brukes korrekt, for å unngå enhver forringelse av produktet. Avkalkingsmiddelet og komplett "Maintenance Kit" er å få kjøpt hos din lokale forhandler, i Philips butikk online på http://shop.philips.com eller hos autoriserte servicesentre.

Advarsel! Ikke drikk avkalkingsløsningen eller væsken som kommer ut når syklusen er ferdig. Du må ikke under noen omstendigheter bruke eddik som avkalkingsmiddel.

1 Slå på maskinen med tasten "⏻". Vent til maskinen har gått gjennom skyllings- og oppvarmingssyklusen.

Advarsel! Ta ut "Intenza"-filteret før du bruker avkalkingsmiddelet.

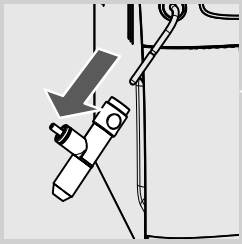

Merk: Før du foretar avkalking
- *Fjern Cappuccinatore-enheten (hvis maskinen har en slik) fra damprøret, slik det er beskrevet i kapittelet "Rengjøring og vedlikehold".*
- *Tøm dråpesamleren."*

Oranje

2 Trykk på tasten "MENU" e, og om nødvendig, bla gjennom sidene ved å trykke på tasten "" til siden under vises.

3 Trykk på tasten "MEMO" for å få adgang til avkalkingsmenyen.

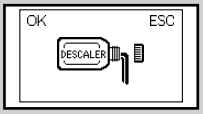

Rød

Merk: Hvis du har trykket på tasten "MEMO" ved en feil, går du ut ved å trykke på tasten "⏻".

Hvis du trykker på tasten "MEMO" settes avkalkingssyklusen i gang, og det er obligatorisk å fullføre syklusen før du kan tilberede kaffe.

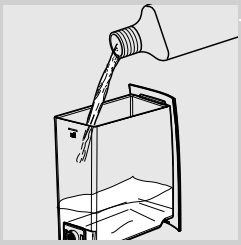

4 Hell hele innholdet i flasken med konsentrert Saeco avkalkingsmiddel i apparatets vannbeholder.

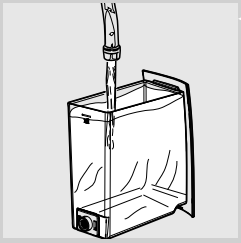

5 Fyll opp med friskt drikkevann til nivået MAX. Sett beholderen på plass på maskinen igjen.

6 Plasser en beholder under damprøret.

Merk: Beholderens kapasitet må være minst 1,5 liter. Hvis du ikke har en så stor beholder tilgjengelig, skal syklusen settes på pause ved å trykke på espresso-tasten. Tøm beholderen, sett den tilbake under uttaksenheten og start syklusen igjen ved å trykke på den samme tasten en gang til.

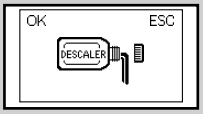

Rød

7 Først etter at du har fylt avkalkingsløsningen i beholderen, trykker du på tasten "MEMO" for å starte avkalkingssyklusen.

Rød

8 Nå starter maskinen tømming av avkalkingsmiddelet i intervaller (merket indikerer hvor langt syklusen er kommet).

Rød

Merk: Avkalkingssyklusen kan settes i pausemodus ved å trykke på tasten "MEMO". Trykk på tasten en gang til for å starte syklusen igjen. På denne måten kan du tømme beholderen, eller gå bort et lite øyeblikk.

Rød

9 Når det er slutt på løsningen inne i beholderen vises symbolet på siden. Symbolet indikerer at beholderen må skylles og fylles opp.

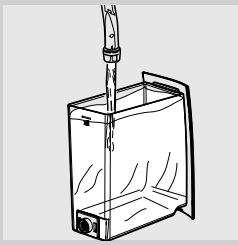

10 Skyll beholderen grundig og fyll den med friskt drikkevann.

11 Tøm beholderen du har brukt til å samle opp væsken som kommer ut fra maskinen og sett den på plass under damprøret igjen.

Rød

12 Når du setter den fylte vannbeholderen inn i maskinen igjen, vises symbolet på siden. Maskinens skyllesyklus starter.

Rød

Merk: Skyllesyklusen kan settes i pausemodus ved å trykke på tasten "MEMO". Trykk på tasten en gang til for å starte syklusen igjen. På denne måten kan du tømme beholderen, eller gå bort et lite øyeblikk.

Rød

13 Når det er slutt på vannet i beholderen vises symbolet på siden. Det indikerer at beholderen må skylles og fylles opp igjen med friskt drikkevann for å avslutte syklusen.

14 Tøm beholderen du har brukt til å samle opp væsken som kommer ut fra maskinen og sett den på plass under uttaket igjen.

Rød

15 Når du setter den fylte vannbeholderen inn i maskinen igjen, vises symbolet på siden. Maskinens skyllesyklus fortsetter.

Rød

Maskinen foretar skyllesyklusen med programmert mengde vann. Maskinen kan be om at du fyller beholderen flere ganger hvis vannmengden ikke er nådd. Forespørselen om å fylle beholderen angis med ikonet under.

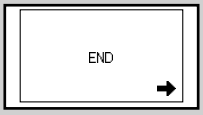

Rød

16 Når alt vannet som kreves til skyllingen er ført ut, eller du på nytt setter den fulle beholderen inn i maskinen, vises symbolet på siden. Trykk på tasten "" for å gå ut av avkalkingssyklusen.

17 Nå vil maskinen foreta oppvarmings- og skyllingssyklusen før tilberedding av produktene.

Avkalkingssyklusen er avsluttet.

Merk: Avkalkingsløsningen må etter bruk kasseres i henhold til anvisningene fra produsenten og/eller gjeldende lovgivning i aktuelt land.

Merk: Etter å ha foretatt avkalkingssyklusen går du videre med rengjøring av kaffeenheten slik det er beskrevet i avsnittet "Kaffeenhet" i kapittelet "Rengjøring og vedlikehold".

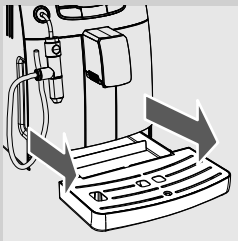

Det anbefales å tømme dråpesamleren etter at avkalkingssyklusen er fullført.

Programmering

Brukeren kan endre noen av maskinens funksjonsparametre etter eget behov.

Gå inn i "menyen"

Du kan kun få adgang til programmeringsmenyen når maskinen er på.

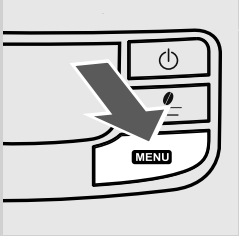

Trykk på tasten "MENU" for å få adgang til programmeringen.

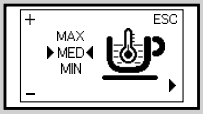

Dette er den første siden som vises.

Programmeringskommandoer

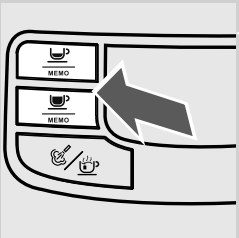

Det kan gjøres endringer på hver side:

- Tastene "MEMO" og "MEMO" lar deg endre funksjonens verdi (mellom dem som finnes på siden).

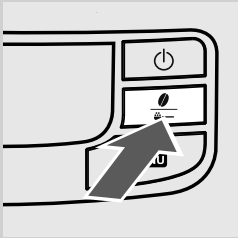

- Tasten "" lar deg bla gjennom funksjonene og lagre de utførte endringene.

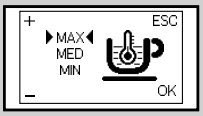

Oransje

Merk: Det er kun mulig å lagre endringen etter å ha endret den gjeldende verdien, når den gjeldende verdien endres vises bokstavene "OK".

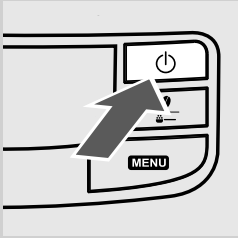

- Med tasten "⏻" kan du gå ut av endringen eller programmeringen.

Gå ut av programmeringen

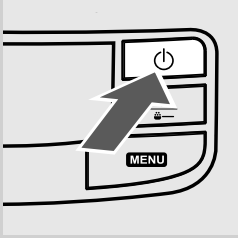

Trykk på tasten "⏻" for å gå ut av programmeringen.

Merk: Maskinen går ut av programmering hvis det går 30 sekunder uten at brukeren foretar seg noe. Endrede, men ikke bekreftede innstillinger lagres ikke.

Funksjoner

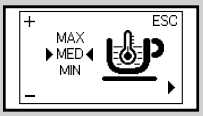

Oransje

Kaffetemperatur
Denne funksjonen gjør det mulig å regulere temperaturen på kaffeuttaket.

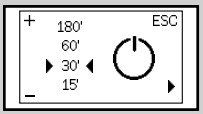

Oransje

Tidsur (standby)
Denne funksjonen gjør det mulig å regulere tiden før overgang til standby etter siste kaffeuttak.

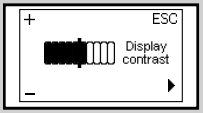

Oransje

Kontrast
Denne funksjonen gjør det mulig å regulere kontrasten på displayet for å vise meldingene bedre.

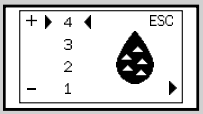

Oransje

Vannhardhet
Denne funksjonen gjør det mulig å regulere vannhardheten for å håndtere vedlikeholdet på maskinen bedre:
1 = svært mykt vann
2 = mykt vann
3 = hardt vann
4 = svært hardt vann

For detaljer se avsnittet "Måling av vannhardhet".

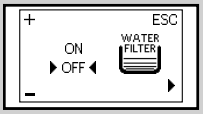

Oransje

Vannfilter "INTENZA+"
Denne funksjonen gjør det mulig å håndtere vannfilteret "INTENZA+".
Mer informasjon finnes i avsnittet om filterbehandling.

Oransje

Avkalkingssyklus
Med denne funksjonen kan du foreta en avkalkingssyklus.

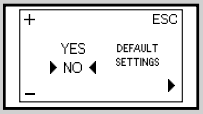

Oransje

Fabrikkinnstillinger
Denne funksjonen gjør det mulig å stille inn fabrikkinnstillingene igjen.

Programmeringseksempel

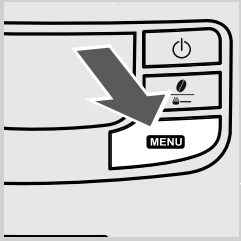

I eksemplet vil vi redegjøre for hvordan man går fram ved programmering av kontrasten på displayet. For å endre de andre funksjonene går du fram på tilsvarende måte.

Du kan kun få adgang til programmeringsmenyen når maskinen er på.

Trykk på tasten "MENU" for å få adgang til programmeringen.

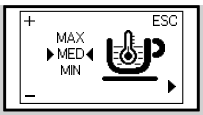

Oransje

Den første siden vises.

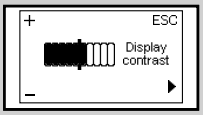

Oransje

Trykk på tasten "☕" helt til funksjonen "KONTRAST" vises.

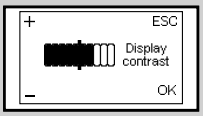

Oransje

Trykk på tasten "MEMO" 1 (én) gang for å øke kontrasten.

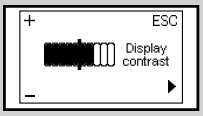

Oransje

Trykk på tasten "☕" for å bekrefte.

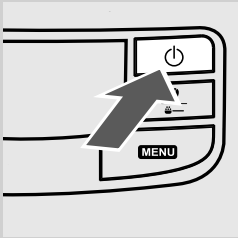

Trykk på tasten "⏻" for å gå ut av programmeringen.

Nå er funksjonen programmert.

Betjeningspanelets display

Dette apparatet er utstyrt med et fargesystem som gjør det enklere å tolke varselsignalene.
For å være mest mulig praktiske angis ikonene etter lyskryss-prinsippet.
Displayets fargede grensesnitt, sammen med tastene, gir deg de viktigste funksjonsmeldingene - enkelt og greit.

Klarsignaler (grønn)

	Maskinen er klar for kaffeuttak med kaffebønner og varmt vann.		Maskinen er i uttaksfasen for 1 espresso.
	Maskinen er klar for kaffeuttak med forhåndsmalt kaffe.		Maskinen er i uttaksfasen for 1 kaffe.
	Valg av varmt vann eller damp.		Maskinen er i uttaksfasen for 2 espresso.
	Uttak av varmt vann.		Maskinen er i uttaksfasen for 2 kaffe.
	Uttak av varmt vann.		Maskinen er i programmeringsfasen for kaffemengden som skal føres ut.

Varselsignal (Oransje)

	Maskinen er i oppvarmingsfasen for uttak av kaffe, varmt vann og damp.		Kaffeenheten er i gjenopprettingssyklusen etter nullstilling av maskinen.
STOP	Maskinen er i skyllefasen. Vent til maskinen har fullført operasjonen.		Fyll beholderen med kaffebønner og sett i gang uttakssyklusen.
	Maskinen signaliserer at filteret "INTENZA+" må skiftes ut.		Fortsett med å fylle opp kretsen.

START ESC
CALC CLEAN

Hvis skjermbildet vises etter at du har satt i gang maskinen, betyr det at du nå foreta en avkalkingssyklus.
Trykk på tasten " MEMO " for å få adgang til avkalkingsmenyen og lese det aktuelle avsnittet.
Ved å trykke på tasten "⏻" kan du fortsette å bruke maskinen.
Vi minner om at eventuelle skader som skyldes manglende avkalking ikke dekkes av garantien.

Alarmsignaler (Rød)

	Steng betjeningsluken.		Sett inn grutsamleren.
	Det er ikke kaffebønner i kaffebeholderen . Etter å ha fylt beholderen, kan du sette i gang syklusen igjen.		Tøm grutsamleren og væskesamleren.
	Kaffeenheten må være satt inn i maskinen.		Fyll vannbeholderen.
	Slå av og på maskinen igjen etter 30 sekunder. Prøv 2 eller 3 ganger. Hvis maskinen IKKE starter, kontakter du serviceverkstedet.		

Problemløsning

For de vanligste problemene henviser vi til tabellen under, eller til avsnittet FAQ på nettstedet www.philips.com/support for de nyeste oppdateringene. Dette hjelper deg å finne ut hva du bør gjøre.

Hendelse	Årsak	Løsning
Maskinen slår seg ikke på.	Maskinen er ikke koblet til strømnettet.	Koble maskinen til strømnettet.
Kaffen er ikke varm nok.	Koppene er kalde.	Varm opp koppene med varmt vann.
Det kommer ikke ut noe varmt vann eller damp.	Rørets åpning er tett.	Rengjør åpningen på røret med en nål. Før du gjør dette, må du forsikre deg om at maskinen er avslått og avkjølt.
	Skitten Cappuccinatore (hvis maskinen har en slik).	Rengjør Cappuccinatore-enheten
Kaffen er for lite kremet. (Se merknad)	Blandingen er uegnet, kaffen er ikke fersk, eller den er for grovt malt eller kvernet.	Bytt til en annen kaffeblanding eller regulere kaffekvernen som beskrevet i avsnittet "Regulering av kaffekvern".
Maskinen bruker for lang tid til oppvarming, eller vannmengden som kommer ut av røret, er begrenset.	Maskinkretsen er tett av kalk.	Foreta avkalking på maskinen.
Det går ikke å trekke ut kaffeenheten.	Kaffeenheten er feilplassert.	Slå på maskinen. Steng betjeningsluken. Uttaksenheten går automatisk tilbake til utgangsposisjonen.
	Grutsamleren er satt inn.	Trekk ut grutsamleren før du trekker ut uttaksenheten.
Maskinen maler kaffen, men det kommer ikke ut noe kaffe. (Se merknad)	Det er ikke vann på maskinen.	Fyll vannbeholderen og lad opp kretsen (se avsnittet "Første gangs bruk").
	Skitten kaffeenhet.	Rengjør kaffeenheten (se avsnittet "Kaffeenhet").
	Kretsen er ikke fylt opp.	Fyll opp kretsten (se avsnittet "Første gangs bruk").
	Ekstremt tilfelle som skjer når maskinen regulerer dosen automatisk.	Før ut et par kaffekopper slik det er beskrevet i avsnittet “Saeco Adapting System”.
	Skittent uttak.	Rengjør uttaket.
Kaffen er for tynn. (Se merknad)	Ekstremt tilfelle som skjer når maskinen regulerer dosen automatisk.	Før ut et par kaffekopper slik det er beskrevet i avsnittet “Saeco Adapting System”.
Kaffen kommer ut for langsomt. (Se merknad)	Kaffen er for finmalt.	Bytt til en annen kaffeblanding eller regulere kaffekvernen som beskrevet i avsnittet "Regulering av kaffekvern".
	Kretsen er ikke fylt opp.	Fyll opp kretsten (se avsnittet "Første gangs bruk").
	Skitten kaffeenhet.	Rengjør kaffeenheten (se avsnittet "Kaffeenhet").
Kaffen kommer ut utenfor uttaket.	Skittent eller tett uttak.	Rengjør uttaket og utgangsåpningene.

Merk: Disse problemene kan være normale hvis du har byttet kaffeblanding eller du har foretatt første installasjon, i dette tilfelle vent til maskinen har foretatt en automatisk regulering slik det er beskrevet i avsnittet “Saeco Adapting System”.
Ta kontakt med serviceverkstedet for defekter som ikke er beskrevet i denne tabellen, eller hvis de foreslåtte tiltakene ikke løser problemene.

Tekniske data

Produsenten forbeholder seg retten til å endre produktets tekniske egenskaper.

Nominell spenning - Nominell kraft - Strømforsyning	Se merkeplate på innsiden av luken
Materiale hoveddel	Termoplast
Mål (l x h x d) (mm)	256 x 340 x 440
Vekt	9 kg
Kabellengde	1,2 m
Betjeningspanel	På forsiden
Cappuccinatore	Spesielt for cappuccinoer
Vannbeholder	1,5 liter - Kan trekkes ut
Kapasitet kaffebeholder (g)	300
Kapasitet grutsamler	10
Pumpetrykk	15 bar
Kokeenhet	Rustfritt stål
Sikkerhetsinnretninger	Termosikring

Avhending

- Sett ubrukte apparater ut av drift.
- Koble støpselet fra stikkontakten og kutt over strømkabelen.
- Bring produktet til et egnet avfallshåndteringssted når dets levetid er omme.

Dette produktet er i overensstemmelse med EU-direktivet 2002/96/EF.

Symbolet ▬ på produktet eller på emballasjen indikerer at produktet ikke kan behandles som vanlig husholdningsavfall. I stedet må det leveres inn til en miljøstasjon for resirkulering av elektrisk og elektronisk utstyr.
Ved å sørge for at dette produktet kasseres på korrekt mate bidrar du til å forebygge mulige negative konsekvenser for miljø og menneskelig helse, som ellers vil kunne forekomme ved feilaktig avfallshåndtering av dette produktet. For mer detaljert informasjon om resirkulering av dette produktet ta kontakt med lokale myndigheter, ditt lokale avfallshåndteringsselskap eller butikken der du kjøpte produktet.

EF-SAMSVARSERKLÆRING'
ÅR 09
EF 2006/95, EF 2004/108.

SAECO INTERNATIONAL GROUP S.P.A

Via Torretta, 240 - 40041 Gaggio Montano (Bo) - Italy

erklærer på eget ansvar at produktet:

AUTOMATISK KAFFEMASKIN

HD8752

som denne erklæringen dreier seg om er i overensstemmelse med følgende normer:

- Husholdnings- og tilsvarende elektriske apparater - Sikkerhet - Generelle krav EN 60335-1 (2002) + A1(2004) + A2(2006) + A11(2004) + A12 (2006) +A13 (2008)
- Husholdnings- og tilsvarende elektriske apparater - Sikkerhet - Del 2-15 Spesielle sikkerhetskrav til apparater for oppvarming av væsker EN 60335-2-15 (2002) + A1(2005) + A2 (2008).
- Husholdnings- og tilsvarende elektriske apparater - Sikkerhet. Elektromagnetiske felter Metoder for bestemmelse og måling - EN 62233 (2008).
- Husholdnings- og tilsvarende elektriske apparater - Sikkerhet - Del 2-14 Spesielle krav til kaffekverner - EN 60335-2-14 (2006) + A1 (2008).
- Grenser og målemetoder for radioforstyrrelser fra apparater med elektrisk og termiske motorer som husholdningsapparater, elektrisk verktøy og lignende elektriske apparater - EN 55014-1 (2006).
- Elektromagnetisk kompabilitet (EMC) Del 3^ Grenser - Avsnitt 2 : Grenseverdier for utsendelse av harmoniske strømmer (utstyr med inngangsstrøm opp til og med 16 A per fase) - EN 61000-3-2 (2006)
- Elektromagnetisk kompabilitet (EMC) Del 3^ Grenser - Avsnitt 3 : Grenser for svingninger og topper i lavspenningssystemer for apparater med nominell spenning ≤ 16A.
  EN 61000-3-3 (1995) + korr.(1997) + A1(2001) + A2 (2005).
- Immunitetskrav for husholdningsapparater, elektrisk verktøy og lignende apparater. Produktfamiliestandard - EN 55014-2 (1997) + A1 (2001).

i henhold til kravene i direktivene: EF 2006/95 , EF 2004/108.

Gaggio Montano
28/04/2009

R & D Manager
Ing. Andrea Castellani

Assistanse

Vi ønsker å forsikre oss om at du er fornøyd med din Philips Saeco espressomaskin.
Hvis du ennå ikke har gjort det, ber vi deg om å registrere kjøpet ditt på "www.philips.com/welcome". På den måten kan vi holde kontakten med deg å sende deg påminnelser om rengjørings- og avkalkingsoperasjoner.

Du må kun bruke SAECO-produkter til rengjøring og avkalking. Disse er å få kjøpt i Philips online butikk:

- NL http://shop.philips.nl
- BE http://shop.philips.be
- FR http://shop.philips.fr
- DK http://shop.philips.dk
- DE http://shop.philips.de
- ES http://shop.philips.es eller http://tienda.philips.es
- IT http://shop.philips.it
- SE http://shop.philips.se

Hvis du har spørsmål om apparatet ditt, for eksempel angående installasjon, bruk, rengjøring eller avkalking, henviser vi til denne bruksanvisningen eller de nyeste oppdateringene på nettstedet www.philips.com/support.

Eller du kan ringe vårt kundeservicenummer, som du finner på siste side i dette dokumentet, for å finne din nærmeste forhandler.
Vårt kvalifiserte assistansepersonale vil om nødvendig hjelpe deg å løse problemet over telefon, og gi deg, så lang det er mulig, en løsning i løpet av selve telefonsamtalen. Hvis dette ikke skulle være mulig vil vi hjelpe deg å sette i gang de nødvendige reparasjonsprosedyrene så fort som mulig, og så billig som mulig.

KUNDESERVICE

For nedlastinger & FAQs, se vårt nettsted for kundesupport: www.philips.com/support

Argentina: 0800-888-7532 (toll free)
Australia: 1300 363 391 (toll free)
Bahrain: +973 17700424
België / Belgique: 0800 80 190 (toll free)
Brasil: 0800 701 0203 (Demais localidades)
(11) 2121 0203 (Grande São Paulo)
България: 00 800 11 544 24 (toll free)
Canada: (Montreal) - 1-514-385-5551
(Toronto) - 1-416-256-9191
(Vancouver) - 1-604-299-7555
Česká republika: 800 142840
China: 4008 800 008
Croatia: 0800 222 778
Danmark: 3525 8759
Deutschland: 0800 000 7520 (toll free)
España: 902 199 742
Estonia: 8000100288
France: 0805025510 (toll free)
Greece: 0 0800 3122 1280 (toll free)
Hong kong: 852 2619 9663
Israel: 03-6458844
Iran: +98 21 2227 9353
Ireland: 18007445477 (toll free)
Italia: 800 233 793 (toll free)
Korea: 080-600 6600 (toll free)
Kuwait: 1 80 35 35.
Latvia: 80002794
Lebanon: 961 1 684900
Lithuania: 880030483
Luxembourg: 0800 26 550
Magyarország: 06 80 018 189
Malaysia: 1800 880 180
Nederland: 0800 023 0076 (toll free)
Norge: 2270 8111
Österreich: 0800 180 016 (toll free)
Poland: 00800 3111318
Portugal: 800 780 903 (toll free)
Romania: 0800-894910 (available for free from the Romtelecom network)
Russia: +7 495 961-1111 - 8 800 200-0880
Singapore: +65 68823999
Slovenija: 080080254
Slovenská republika: 0800 004537 (toll free)
Suomi: (09) 2311 3415
South Africa: 08611-72326
Sverige: 0857929100
Switzerland: 0800 002 050 (toll free)
Ukraine: 0-800-500-697
United arab emirates (Dubai): +971 4 2310300
United kingdom: 08003316015 (toll free)
USA: 800.933.7876 (toll free)
Taiwan: 0800 231099
Thailand: +6626528652

15002938 Rev.02 del 10-06-11
60 NO

Produsenten forbeholder seg retten til å endre produktets egenskaper uten forhåndsvarsel.

PHILIPS

www.philips.com/saeco