

# Her zaman yardıma hazırız

Ürününüzü kaydettirmek ve destek almak için şu adrese gidin:  
[www.philips.com/welcome](http://www.philips.com/welcome)

DTB3185

Sorularınız mı  
var? Philips'e  
Ulaşın

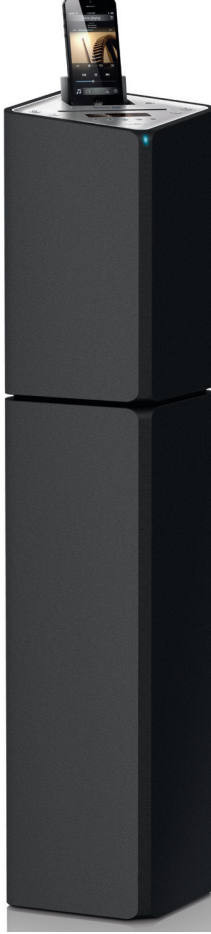

## Kullanım kılavuzu

**PHILIPS**



# İçindekiler

<b>1</b>	<b>Güvenlik ve Bildirim</b>	<b>2</b>
	Güvenlik	2
	Bildirim	3
<b>2</b>	<b>Mikro Sisteminiz</b>	<b>5</b>
	Giriş	5
	Kutunun içindekiler	5
	Ana ünite hakkında genel bilgiler	6
	Uzaktan kumanda hakkında genel bilgiler	7
<b>3</b>	<b>Başlarken</b>	<b>9</b>
	FM/DAB antenini bağlama	9
	Gücü bağlama	9
	Uzaktan kumandanın hazırlanması	9
	Saati ayarlama	10
	Radyo istasyonlarını otomatik olarak kaydetme	10
	Açma	11
	Cihaz özelliklerinin tanıtımı	11
<b>4</b>	<b>Oynatın</b>	<b>12</b>
	Disk oynatma	12
	USB'den oynatma	13
	Bluetooth cihazından çalma	13
<b>5</b>	<b>iPod/iPhone oynatma</b>	<b>15</b>
	Uyumlu iPod/iPhone	15
	iPod/iPhone cihazını yükleme	15
	iPod/iPhone'u dinleme	16
	iPod/iPhone cihazını şarj etme	16
	iPod/iPhone cihazını çıkarma	16
<b>6</b>	<b>Radyo dinleyin</b>	<b>17</b>
	DAB radyo istasyonlarını otomatik olarak kaydetme	17
	Temel işlemler	17
	Menüyü kullanma	18

<b>7</b>	<b>Ses ayarlama</b>	<b>19</b>
	Ses seviyesi ayarı	19
	Önceden ayarlanmış bir ses efekti seçme	19
	Sesi kapatma	19
<b>8</b>	<b>Diğer özellikler</b>	<b>20</b>
	Uyku zamanlayıcısını ayarlama	20
	Alarm zamanlayıcısını ayarlama	20
	Harici bir ses cihazından çalma	21
	Ekran parlaklığını ayarlama	21
<b>9</b>	<b>Ürün bilgileri</b>	<b>22</b>
	Özellikler	22
	USB oynatılabilirlik bilgileri	23
	Desteklenen MP3 disk formatları	23
	RDS program tipleri	23
	Bakım	24
<b>10</b>	<b>Sorun giderme</b>	<b>25</b>

# 1 Güvenlik ve Bildirim

Bu ürünü kullanmadan önce tüm talimatları okuyun ve anlayın. Talimatlara uyulmamasından dolayı hasar meydana geldiğinde, garanti geçersiz olacaktır.

## Güvenlik

### ⚠ Uyarı

- Bu ürünün muhafazasını kesinlikle çıkarmayın.
- Bu ürünün hiçbir parçasını yağlamayın.
- Bu ürünü hiçbir zaman diğer elektrikli ekipmanların üzerine koymayın.
- Bu ürünü doğrudan gün ışığından, çıplak alevlerden veya ısıdan koruyun.
- Ürünün içindeki lazer ışınına kesinlikle bakmayın.
- Cihazın güç bağlantısını kesmek için güç kablosu, fiş veya adaptöre kolayca erişebileceğinizden emin olun.

- 1 Bu talimatları okuyun.
- 2 Bu talimatları saklayın.
- 3 Tüm uyarıları dikkate alın.
- 4 Tüm talimatları izleyin.
- 5 Bu cihazı suya yakın yerlerde kullanmayın.
- 6 Yalnızca kuru bezle temizleyin.
- 7 Havalandırma deliklerini kapatmayın. Üreticinin talimatlarına göre kurun.
- 8 Radyatör, kalorifer ızgarası, soba gibi ısı kaynaklarının veya ısı üreten diğer cihazların (amplifikatörler dahil) yanına kurmayın.
- 9 Güç kablosunun, özellikle fişlerde, prizlerde ve cihazdan çıktıkları yerlerde üzerine basılmasını veya sıkışmasını önleyin.

- 10 Yalnızca üretici tarafından belirtilen ek parçalar/aksesuarlar kullanın.
- 11 Yalnızca üretici tarafından belirtilen veya cihazla birlikte verilen tekerlekli stand, stand, tripod, braket veya masaları kullanın. Tekerlekli stand kullanıldığında, devrilme nedeniyle oluşabilecek yaralanmaları önlemek için tekerlekli stand/cihaz kombinasyonunu hareket ettirirken dikkatli olun.



- 12 Gökürültülü havalarda veya uzun süre kullanılmadığında cihazın fişini çekin.
- 13 Tüm servis işlemleri için yetkili servis personeline başvurun. Güç kaynağı kablosu veya fişinin zarar görmesi, cihaza sıvı dökülmesi veya içine nesne düşmesi, cihazın yağmur veya neme maruz kalması, normal şekilde çalışmaması veya yere düşmesi gibi nedenlerle cihazın zarar görmesi durumunda servis işlemi gerekir.
- 14 Cihazı sıvı damlamasına veya sıçramasına maruz bırakmayın.
- 15 Tehlike kaynaklarını cihazın üzerine koymayın (örn. sıvı dolu nesnelere, yanak mumları).
- 16 ANA ŞEBEKE fişi veya cihaz bağlantısının bağlantı kesme cihazı olarak kullanıldığı yerlerde, bağlantı kesme cihazı kullanıma hazır bir durumda kalmalıdır.
- 17 Havalandırma için ürünün çevresinde yeterli boş alan olduğundan emin olun.
- 18 Piller (takılı pil paketi veya piller), gün ışığı, ateş, vb. gibi aşırı ısıya maruz bırakılmamalıdır.

## Ürünüze özen gösterin

- Disk bölmesine diskten başka bir şey koymayın.
- Disk bölmesine eğik veya çizik diskler koymayın.
- Ürünü uzun bir süre kullanmayacaksınız, disk bölmesindeki diskleri çıkarın.
- Ürünü temizlemek için sadece mikrofiber bez kullanın.

## Çevremizi koruyun



Ürünü geride bıraktığınızda geri dönüştürülebilir ve yeniden kullanılabilir yüksek kaliteli malzeme ve bileşenler kullanılarak üretilmiştir.



Bir ürüne, çarpı işaretli tekerlekli çöp arabası işaretli etiket yapıştırmaması, söz konusu ürünün 2002/96/EC sayılı Avrupa Yönergesi kapsamında olduğu anlamına gelir.

Lütfen, elektrikli ve elektronik ürünlerin toplanması ile ilgili bulunduğunuz yerdeki sistem hakkında bilgi edinin.

Lütfen, yerel kurallara uygun hareket edin ve eskiyen ürünlerinizi, normal evsel atıklarınızla birlikte atmayın. Eskiyen ürününüzün atık işlemlerinin doğru biçimde gerçekleştirilmesi, çevre ve insan sağlığı üzerinde olumsuz etki oluşturulmasını önlemeye yardımcı olur.



Ürünüizde 2006/66/EC sayılı Avrupa Direktifi kapsamında düzenlenen ve normal evsel atıklarla atılmaması gereken piller kullanılmaktadır. Atık işleminin düzgün biçimde gerçekleştirilmesi, çevre ve insan sağlığı üzerinde olumsuz etki oluşturulmasını önlemeye yardımcı olduğundan, lütfen pillerin ayrıca toplanması hakkındaki yerel kurallara hakkında bilgi edinin.

## Uyumluluk

# CE 0890

İşbu belge ile WOOX Innovations, bu ürünün 1999/5/EC Yönergesinin esas şartlarına ve ilgili hükümlerine uygun olduğunu beyan eder. Uygunluk Bildirimi'ni [www.philips.com/support](http://www.philips.com/support) adresinde bulabilirsiniz.

**Bu cihaz aşağıdaki etiketi içerir:**



### Not

- Tip plakası, cihazın alt kısmında bulunur.

## Bildirim

Cihaz üzerinde yapılan, WOOX Innovations tarafından açıkça onaylanmayan her türlü değişiklik, kullanıcının bu cihazı çalıştırma yetkisini geçersiz kılar.

### Çevresel bilgiler

Gereksiz tüm ambalaj malzemeleri çıkarılmıştır. Ambalajı üç malzemeye kolayca ayrılabilir şekilde yapmaya çalıştık: karton (kutu), polistiren köpük (tampon) ve polietilen (torbalar, koruyucu köpük tabakası.)

Sisteminiz, uzman bir firma tarafından parçalanması halinde geri dönüştürülebilir ve kullanılabilir malzemelerden oluşmaktadır. Lütfen ambalaj malzemelerinin, tükenen pillerin ve eski donanımın atılmasında yerel yönetmeliklere uygun hareket edin.



**Be responsible  
Respect copyrights**

Bilgisayar programları, dosyalar, yayınlar ve ses kayıtları da dahil olmak üzere kopyalamaya karşı korumalı malzemenin yetkilendirilmemiş kopyalarının hazırlanması, telif hakkı ihlali anlamına gelebilir ve suç teşkil edebilir. Bu cihaz, bu tür amaçlarla kullanılmamalıdır.

Made for



iPod



iPhone

“iPod için üretilmiştir” ve “iPhone için üretilmiştir”, bir elektronik cihazın özellikle iPod veya iPhone ile bağlantı kurmak için tasarlandığı ve geliştirici tarafından Apple performans standartlarına uygunluğunun onaylandığı anlamına gelir. Apple, cihazın çalışması veya güvenlik ve yasal standartlar ile uyumluluğundan sorumlu değildir. Bu aksesuarın iPod veya iPhone ile kullanılmasının kablosuz performansını etkileyebileceğini unutmayın.

iPod ve iPhone, Apple Inc.'in ABD'de tescilli olan ticari markalarıdır; tescilli ticari markasıdır.

## Bluetooth

Bluetooth® markası ve logoları, Bluetooth SIG, Inc. şirketinin tescilli ticari markaları olup, WOOX Innovations tarafından lisans alınarak kullanılmaktadır.



© 2013 CSR plc ve grup şirketleri.

aptX® işareti ve aptX logosu CSR plc'nin veya grup şirketlerinden birinin ticari markasıdır ve bir veya daha fazla yargı sınırı içinde kayıtlı olabilir.

## 2 Mikro Sisteminiz

Bu ürünü satın aldığınız için tebrikler; Philips'e hoş geldiniz! Philips'in sunduğu destekten tam olarak yararlanmak için, ürününüzü [www.philips.com/welcome](http://www.philips.com/welcome) adresinde kaydettirin.

### Giriş

**Bu cihazla şunları yapabilirsiniz:**

- diskler; USB cihazları, iPod/iPhone, Bluetooth cihazları ve diğer harici cihazlardan müzik dinleyebilirsiniz
- radyo istasyonlarını dinleyebilirsiniz

Ünite, aşağıdaki ortam formatlarını destekler:



### Kutunun içindekiler

Ambalaj içeriğini kontrol edin:

- Ana ünite
- AAA pil ile uzaktan kumanda
- Güç kablosu
- DAB anteni
- Basılı malzeme



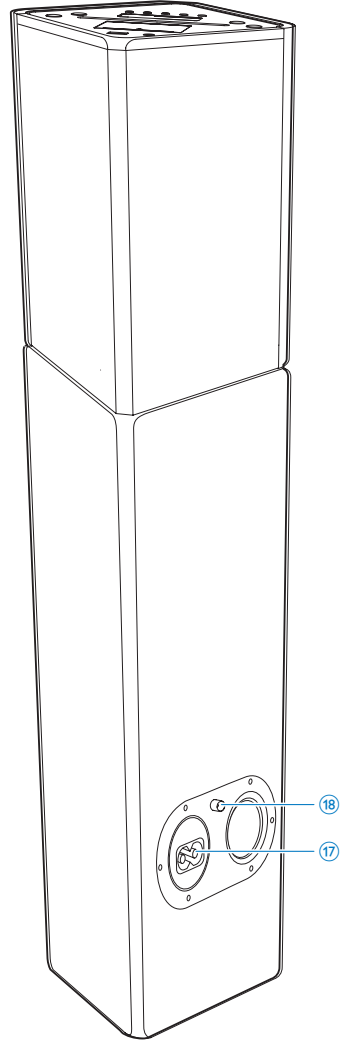
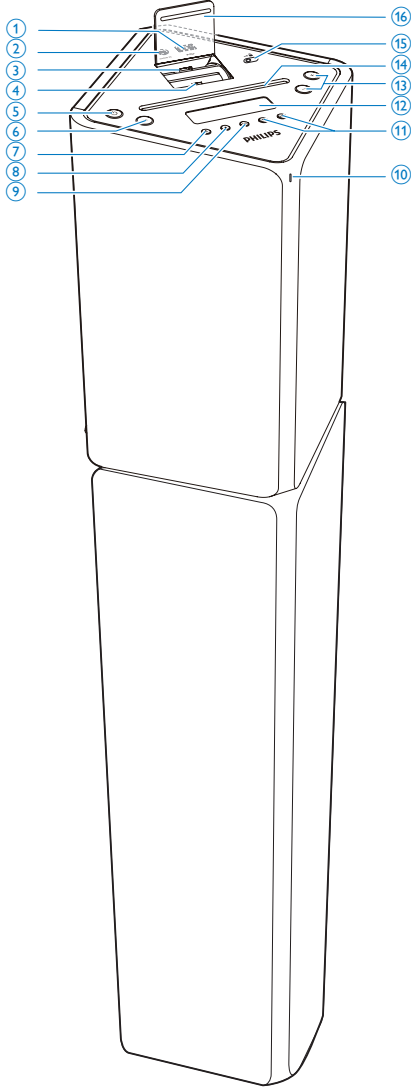

## Ana ünite hakkında genel bilgiler



- ①  USB soketi.

- ② **AUDIO IN**  
• 3,5 mm ses girişi soketi.





- ③ 30 pimli bağlantıya sahip iPod/iPhone için bağlantı istasyonu
- ④ Lightning bağlantısına sahip iPod/iPhone için bağlantı istasyonu
- ⑤ 
- Üniteyi açın, Bekleme moduna veya Güç Tasarrufu moduna geçin.
- ⑥ SRC
- Bir kaynak seçin: DISC, USB, TUNER, DAB, IPOD\_IPHONE, BT veya AUDIO IN.
- ⑦ 
- Diski çıkartın.
- ⑧ 
- Oynatmayı durdurur.
  - Bir programı siler.
  - iPod/iPhone menüsüne erişir.
  - Bekleme modunda, tanıtım özelliğini açar/kapatır.
- ⑨ 
- Oynatmayı başlatır veya duraklatır.
- ⑩ LED gösterge
- ⑪ 
- Önceki/sonraki parçaya atlar.
  - Bir radyo istasyonu ayarlar.
  - Bir parça/disk/USB/iPod/iPhone içinde arama yapmak için tuşu basılı tutun.
- ⑫ Gösterge paneli
- Güncel durumu gösterir.
- ⑬ +/-
- Ses seviyesini ayarlar.
  - Saati ayarlar.
- ⑭ Disk bölmesi
- ⑮ Lightning/30 pim kontrolü için geçiş düğmesi

- ⑯ Bağlantı istasyonu kapağı
- ⑰ AC ~ MAINS
- Güç kaynağı soketi.
- ⑱ FM/DAB ANTENNA

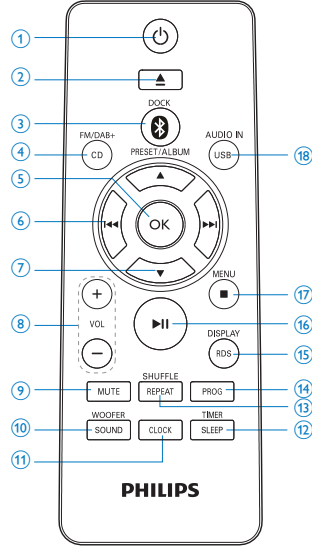
## Uzaktan kumanda hakkında genel bilgiler



- ① 
- Üniteyi açar, Bekleme moduna geçer ya da Güç Tasarrufu moduna geçer.
- ② 
- Diski çıkarır
- ③ 
- Bağlantı istasyonunu (IPOD\_IPHONE) veya Bluetooth kaynağını seçer.
- ④ **CD/FM/DAB+**
- Disk kaynağını seçer.
  - FM/DAB+ radyo kaynağını seçer.

## 5 OK

- Seçimi onaylar.
- Radyo modunda STEREO ve MONO arasında geçiş yapar.

## 6 ◀▶

- Önceki/sonraki parçaya atlar.
- Bir radyo istasyonu ayarlar.
- Bir parça/disk/USB/iPod/iPhone içinde arama yapmak için tuşu basılı tutun.

## 7 PRESET/ALBUM ▲ / ▼

- Önceki/sonraki albüme atlar.
- Bir radyo istasyon hafızası seçer.
- iPod/iPhone menüsünde gezinir.
- Saati ayarlar.

## 8 VOL+/-

- Ses seviyesini ayarlar.
- Saati ayarlar.

## 9 MUTE

- Sesi tamamen kapatır veya tekrar açar.

## 10 SOUND/WOOFER

- Önceden ayarlanmış bir ses efektini seçer.
- Subwoofer'in ses ayarını etkinleştirir.

## 11 CLOCK

- Saati bekleme moduna ayarlar.
- Herhangi bir kaynak modunda geçerli saati görüntüler.

## 12 SLEEP/TIMER

- Uyku zamanlayıcısını ayarlar.
- Alarm zamanlayıcısını ayarlar.

## 13 REPEAT/SHUFFLE

- Tekrar çalma modunu seçer.
- Rastgele çalma modunu seçer.

## 14 PROG

- Diskteki/USB kaynağındaki parçaları programlar.
- Radyo istasyonlarını programlar.

## 15 RDS/DISPLAY

- RDS yayın bilgilerini seçer.
- Saati RDS istasyonu ile senkronize eder.
- Çalma sırasında ekran bilgilerini seçer.
- Bekleme modunda ekran parlaklığını ayarlar.

## 16 ▶||

- Oynatmayı başlatır veya duraklatır.

## 17 ■ /MENU

- Oynatmayı durdurur.
- Bir programı siler.
- iPod/iPhone menüsüne erişir.
- Bekleme modunda, özellik tanıtımını açar/kapatır.

## 18 USB/AUDIO IN

- USB kaynağını seçer.
- Harici ses kaynağını seçer.

# 3 Başlarken



## Dikkat

- Burada belirtilenler haricinde kontrol veya ayarlar kullanılması ya da prosedürler uygulanması, tehlikeli radyasyona maruz kalmaya veya başka tehlikeli işlemlere neden olabilir.

Bu bölümdeki talimatları her zaman sırasıyla takip edin.

Philips ile iletişim kurduğunuzda, cihazın seri ve model numaraları isteriz. Model numarası ve seri numarası, cihazın arka kısmındadır. Numaraları buraya yazın:

Model No. \_\_\_\_\_

Seri No. \_\_\_\_\_

## FM/DAB antenini bağlama



## İpucu

- Güç kaynağına bağlanmadan önce anteni bağlı olduğunuzdan ve tam olarak açtiğınızdan emin olun.
- Daha iyi sinyal alımı için dış mekanda kurulu bir FM antenini **FM/DAB ANTENNA** soketine bağlayın.
- Ünite MW radyo alımını desteklemez.

- Birlikte verilen FM/DAB kablo antenini **FM/DAB ANTENNA** soketine bağlayın.

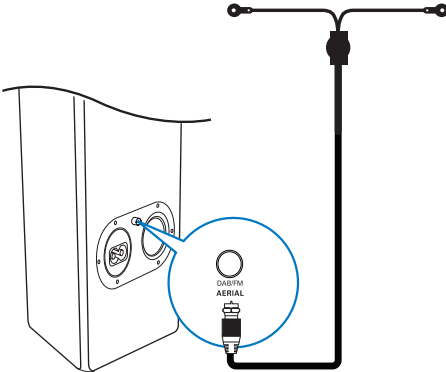

## Güçü bağlama



## Dikkat

- Ürüne hasar verme tehlikesi! Güç geriliminin cihazın arkasında veya altında belirtilen gerilimle aynı olduğundan emin olun.
- Elektrik çarpması tehlikesi! AC güç kablosunu çıkarırken, her zaman fişi prizden çekin. Kesinlikle kabloyu çekmeyin.
- AC güç kablosunu bağlamadan önce diğer tüm bağlantıların yapıldığından emin olun.

- Güç kablosunu şuraya bağlayın:
  - ana ünitenin üzerindeki **AC ~ MAINS** soketi.
  - duvar prizi.

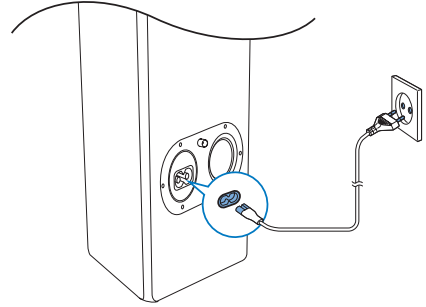

## Uzaktan kumandanın hazırlanması



## Dikkat

- Patlama tehlikesi! Pilleri ısıdan, güneş ışığından veya ateşten uzak tutun. Pilleri asla ateşe atmayın.

Uzaktan kumanda pilini takmak için:

- 1 Pili bölmesini açın.
- 2 Kutuplan (+/-) gösterilen yere gelecek şekilde 1 AAA pil takın.

3 PİL bölmesini kapatın.

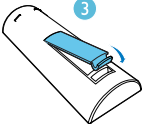
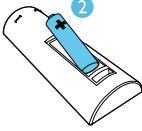
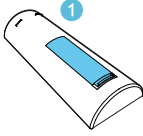

#### Not

- Uzaktan kumandayı uzun süre kullanmayacaksınız pili çıkarın.
- Pillerde kimyasal maddeler bulunur, bu yüzden doğru biçimde atılmalıdır.

## Saati ayarlama

#### Not

- Saati yalnızca bekleme modundayken ayarlayabilirsiniz.

- 1 Bekleme modunda, saat ayarı modunu etkinleştirmek için **CLOCK** düğmesini basılı tutun.
- 2 12 veya 24 saatlik formatı seçmek için **PRESET/ALBUM ▲ / ▼** düğmesine basın.
- 3 Onaylamak için **CLOCK** düğmesine basın.  
↳ Saat haneleri yanıp sönmeye başlar.

- 4 Saati ayarlamak için **PRESET/ALBUM ▲ / ▼** düğmesine basın.
- 5 Onaylamak için **CLOCK** düğmesine basın.  
↳ Dakika haneleri yanıp sönmeye başlar.
- 6 Dakikayı ayarlamak için **PRESET/ALBUM ▲ / ▼** düğmesine basın.
- 7 Onaylamak için **CLOCK** düğmesine basın.

#### Not

- Aynı zamanda saat biçimi/saat/dakika ayarlamak için uzaktan kumandada veya ana ünite de **VOL -/+** düğmesine basabilirsiniz.
- Kaydetmeden saat ayarı modundan çıkmak için **■ /MENU** düğmesine basın.
- 90 saniye içinde hiçbir düğmeye basılmazsa sistem saat ayarı modundan otomatik olarak çıkar.

#### İpucu

- Herhangi bir kaynak modunda saati görüntülemek için **CLOCK** düğmesine basabilirsiniz.

## Radyo istasyonlarını otomatik olarak kaydetme

Herhangi bir radyo istasyonu kaydedilmezse cihaz radyo istasyonlarını otomatik olarak kaydedebilir.

- 1 Üniteyi açar.
- 2 FM radyo kaynağını seçmek için **CD/FM/DAB+** düğmesine arka arkaya basın.  
↳ [AUTO INSTALL -- PRESS PLAY -- STOP CANCEL] (otomatik kurulumu başlatmak için **▶||** düğmesine veya iptal etmek için **■** düğmesine basın) görüntülenir.
- 3 **▶||** ögesine basın.  
↳ Ünite, sinyal gücü yeterli olan FM radyo istasyonlarını otomatik olarak kaydeder.

- ↳ Mevcut tüm radyo istasyonları kaydedildikten sonra, ilk kaydedilen radyo istasyonu otomatik olarak çalınır.

## Not

- Tanıtımı açmak/kapatmak için ana ünite üzerindeki ■ düğmesine de basabilirsiniz.

## Açma

- $\phi$  düğmesine basın.
  - ↳ Cihaz, en son seçilen kaynağa döner.

## Bekleme moduna geçme

- Cihazı bekleme moduna geçirmek için  $\phi$  düğmesine tekrar basın.
  - ↳ Saat (ayarlanmışsa) gösterge panelinde görüntülenir.

## Güç Tasarrufu moduna geçme:

- $\phi$  tuşunu en az üç saniye basılı tutun.
  - ↳ **[ECOPOWER]** (Güç Tasarrufu) kısaca görüntülenir.

## İpucu

- Bekleme modunda iken 15 dakika geçtikten sonra ünite Güç Tasarrufu moduna geçer.

## Bekleme modu ve Güç Tasarrufu modu arasında geçiş yapma:

- Bekleme/Güç Tasarrufu modunda  $\phi$  tuşuna basarak üniteyi Güç Tasarrufu/bekleme moduna getirin.

## Cihaz özelliklerinin tanıtımı

- Bekleme modunda **[WELCOMETO PHILIPS]** (Philips'e hoşgeldiniz) yazısı ekranda soldan sağa kayana kadar ■ /MENU düğmesini basılı tutun, ardından **[DEMO ON]** (tanıtım açık) yazısı kısaca görüntülenir.
  - ↳ Bu sistemin özellikleri birer birer tanıtılır.
- Tanıtımı kapatmak için ■ /MENU düğmesine tekrar basın.

## 4 Oynatın

### Disk oynatma

- 1 Disk kaynağını seçmek için **CD/FM/DAB+** düğmesine arka arkaya basın.
- 2 Baskılı tarafı öne doğru gelecek şekilde bir disk takın.
- 3 Oynatma otomatik olarak başlar. Başlamazsa, **▶||** düğmesine basın.

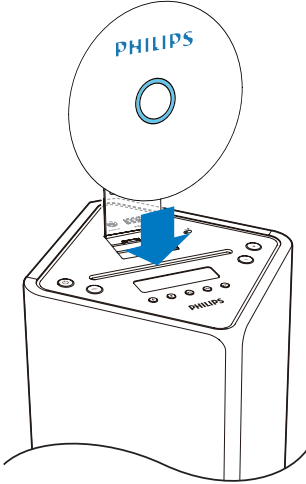

### Bir parçaya geçme

#### CD için:

- Başka bir parça seçmek için **◀◀ / ▶▶** düğmesine basın.

#### MP3 disk ve USB için:

- 1 Bir albüm veya klasör seçmek için **PRESET/ALBUM ▲ / ▼** düğmesine basın.
- 2 Bir parça veya dosya seçmek için **◀◀ / ▶▶** düğmesine basın.

### Parça içinde arama yapma

- 1 Çalma sırasında **◀◀ / ▶▶** tuşunu basılı tutun.
- 2 Normal oynatmaya geri dönün.

### Parça programlama

#### Not

- Parçaları yalnızca oynatma durduğunda programlayabilirsiniz.

En fazla 20 parça programlanabilir.

- 1 Program modunu etkinleştirmek için **PROG** düğmesine basın.  
↳ **[PROG]** (programla) görüntülenir.
- 2 MP3/WMA parçaları için bir albüm seçmek amacıyla **PRESET/ALBUM ▲ / ▼** düğmesine basın.
- 3 Bir parça seçmek için **◀◀ / ▶▶** düğmesine basın, ardından onaylamak için **PROG/** düğmesine basın.
- 4 Daha fazla parça programlamak için 2-3 arası adımları tekrarlayın.
- 5 Programlanan parçaları çalmak için **▶||** düğmesine basın.  
↳ Çalma sırasında **[PROG]** (programla) görüntülenir.
  - Programı silmek için durma konumunda **■ / MENU** düğmesine basın.

### Oynatma bilgilerinin görüntülenmesi

- Farklı oynatma bilgilerini seçmek için çalma sırasında **RDS/DISPLAY** düğmesine arka arkaya basın.
  - CD için: Geçerli parçanın çalma süresi, geçerli parçanın kalan çalma süresi ve tüm parçaların çalma süreleri.
  - MP3/WMA disk ve USB için: **[TITLE]** (başlık), **[ARTIST]** (sanatçı), **[ALBUM]** (albüm) gibi ID3 bilgileri.

## Tekrarla/karıştır seçeneklerini seçme

- 1 Çalma sırasında, bir tekrarlama seçeneği veya karışık çalma modunu seçmek için **REPEAT/SHUFFLE** düğmesine arka arkaya basın.
  - **REP:** Geçerli parça tekrarlanarak çalınır.
  - **REP ALL:** Tüm parçalar tekrarlanarak çalınır.
  - **REP ALB:** Bu albümdeki tüm parçalar tekrarlanarak çalınır.
  - **SHUF:** Tüm parçalar rastgele sırayla çalınır.
- 2 Normal çalmaya geri dönmek için hiç seçenek görünmeyinceye kadar **REPEAT/SHUFFLE** düğmesine arka arkaya basın.

## USB'den oynatma

### Not

- USB cihazında çalınabilir ses içeriği bulunduğundan emin olun.

- 1 USB yığın depolama cihazını  soketine takın.

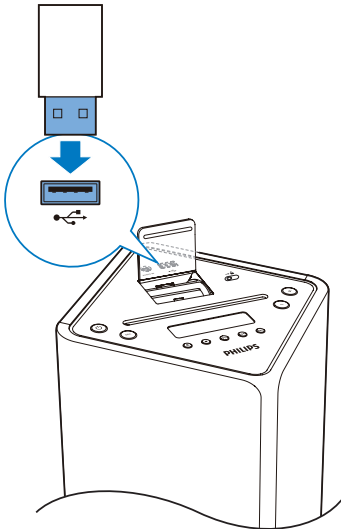

- 2 USB kaynağını seçmek için **USB/AUDIO IN** düğmesine arka arkaya basın.
  - ↳ Oynatma otomatik olarak başlar. Aksi takdirde **▶|||** düğmesine basın.
  - Klasör seçmek için **PRESET/ALBUM ▲ / ▼** düğmesine basın.
  - Bir ses dosyası seçmek için **◀◀ / ▶▶** düğmesine basın.

## Bluetooth cihazından çalma

Ünite üzerinden bir Bluetooth cihazını dinleyebilirsiniz.

### Not

- Bir Bluetooth cihazını üniteye bağlamadan önce, cihazın Bluetooth özellikleri hakkında bilgi edinin.
- Üniteyi parazite neden olabilecek diğer elektronik cihazlardan uzak tutun.
- Ünite ve eşleştirilen cihazın etkili çalışma aralığı yaklaşık 10 metredir.
- Ünite ve Bluetooth cihazı arasındaki engeller çalışma aralığının daralmasına neden olabilir.

- 1 Bluetooth kaynağını seçmek için **0 / DOCK** düğmesine arka arkaya basın.
- 2 Bluetooth cihazınızdaki Bluetooth fonksiyonunu etkinleştirin (cihaz kullanım kılavuzuna bakın).
- 3 Eşleştirmek için cihazınızda "PHILIPS DTB3185" ögesini seçin.
  - ↳ LED gösterge yanıp söner.
  - ↳ Ekranda **[BT]** görüntülenir.
  - Bazı cihazlarda, eşleştirme parolası olarak '0000' değerini girmeniz gerekebilir.
- 4 Bağlantı kurulduktan sonra, ünite iki kere sesli uyan verir ve LED göstergesi mavi yanar.

5 Bluetooth cihazınızda müzik çalmaya başlayın.

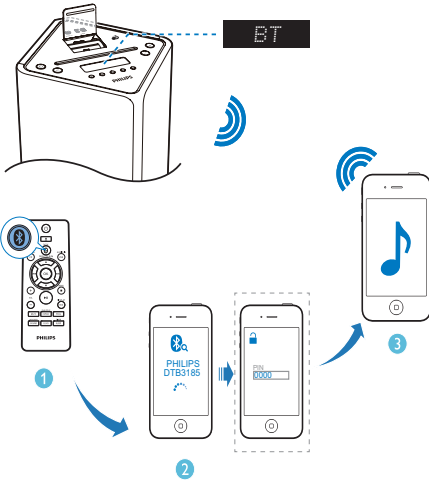

İpucu

- Ünite Bluetooth kaynağından diğer kaynaklara geçerse bağlı Bluetooth cihazının bağlantısı otomatik olarak kesilir.
- Ünite daha önce bağlanan en fazla 8 Bluetooth cihazını bellekte tutabilir.

**Bluetooth eşleştirme geçmişini silmek için:**

-  düğmesini en az üç saniye basılı tutun.
  - ↳ Geçerli Bluetooth bağlantısı kesilir.
  - ↳ BT eşleşme geçmişi başarıyla silindikten sonra ünite iki kere sesli uyarı verir.



# 5 iPod/iPhone oynatma

Bu cihazda iPod/iPhone'dan müzik dinleyebilirsiniz.

## Uyumlu iPod/iPhone

Dahili ikili bağlantı istasyonları sayesinde, ünite aşağıdaki iPod ve iPhone modellerini destekler: Aşağıdakiler modeller (lightning bağlantı) için tasarlandı:

- iPhone 5
- iPod nano (7. nesil)
- iPod touch (5. nesil)

Şu modelleri de (30 pimli bağlantı) destekler:

- iPhone 4S
- iPhone 4
- iPhone 3GS
- iPhone 3G
- iPhone
- iPod nano (2./3./4./5/6. nesil)
- iPod classic
- iPod touch (1./2./3./4. nesil)

## iPod/iPhone cihazını yükleme

- 1 Bağlantı istasyonu kapağını yukarı kaldırın.
- 2 → düğmesini sağa çevirin ve orada tutun.

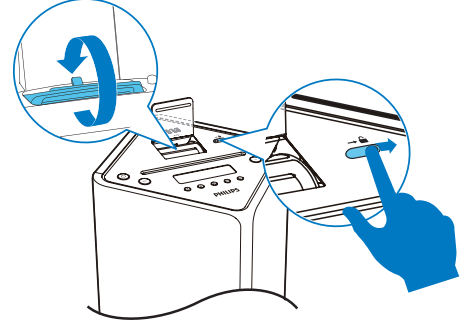

- 3 Lightning veya 30 pimli konektörü seçmek için bağlantı istasyonunu öne ya da arkaya döndürün ve ardından düğmeyi bırakın.
- 4 iPod/iPhone cihazınızı bağlayın.

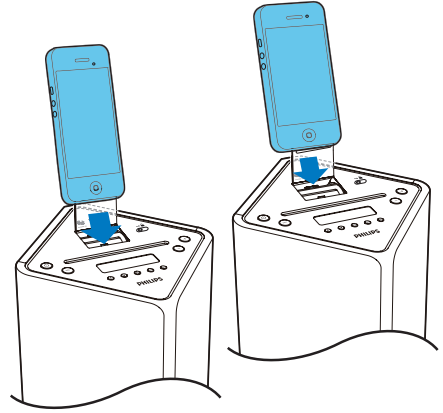

---

## iPod/iPhone'u dinleme



### Not

- iPod/iPhone cihazınızın sağlam bir biçimde yerleştikten emin olun.

- 1 Bağlantı istasyonu kaynağını seçmek için **⓪** /DOCK düğmesine arka arkaya basın.
- 2 iPod/iPhone cihazında müzik çalın.
  - Menüde gezinmek için **MENU/■** düğmesine basın, ardından seçmek için **▲ / ▼ / ◀◀ / ▶▶** düğmesine ve onaylamak için **OK** düğmesine basın.
  - Oynatmayı duraklatmak/oynatmaya devam etmek için **▶||** düğmesine basın.
  - Bir parçayı atlamak için **◀◀ / ▶▶** düğmesine basın.
  - Oynatma sırasında arama yapmak için **◀◀ / ▶▶** düğmesini basılı tutun, ardından düğmeyi bırakıp normal çalmayı sürdürün.

---

## iPod/iPhone cihazını şarj etme

- Cihaz elektrik kaynağına bağlandığında, bağlantı istasyonuna yerleştirilen iPod/iPhone otomatik olarak şarj olmaya başlar.

---

## iPod/iPhone cihazını çıkarma

- iPod/iPhone cihazını dock'tan çekin.

# 6 Radyo dinleyin



## Not

- En iyi alım için anteni tam olarak açın ve konumunu ayarlayın veya bir dış anteni bağlayın.
- Bu ürün MW (orta dalga) radyo alımını desteklemez.
- En fazla 30 adet DAB radyo istasyonu ve 20 adet FM radyo istasyonu programlayabilirsiniz.
- Bulduğunuz bölgedeki geçerli DAB radyo frekansları için yerel satıcınıza danışın veya [www.WorldDAB.org](http://www.WorldDAB.org) sayfasına gidin.
- RDS radyo istasyonlarıyla ilgili daha fazla bilgi için "Ürün bilgileri" > "RDS program türleri" seçeneğine bakın.

## DAB radyo istasyonlarını otomatik olarak kaydetme

Kayıtlı herhangi bir DAB radyo istasyonu yoksa, bu ürün DAB radyo istasyonlarını otomatik olarak arayıp kaydedebilir.

- 1 DAB moduna geçmek için arka arkaya **CD/FM/DAB+** düğmesine basın.  
↳ **[FULL SCAN]** (tam tarama) iletisi görüntülenir.
- 2 Otomatik kurulumu başlatmak için ana üniteye **▶||** veya uzaktan kumandada **OK** düğmesine basın.  
↳ Bu ürün sinyal gücü yeterli olan radyo istasyonlarını otomatik olarak kaydeder.  
↳ Mevcut tüm radyo istasyonları kaydedildikten sonra, ilk kaydedilen radyo istasyonu otomatik olarak çalınır.

## Temel işlemler

Diğer fonksiyonlar için aşağıdaki talimatları izleyin.

**Daha düşük/yüksek frekanstaki yeterli sinyal gücüne sahip sonraki FM radyo istasyonunu ayarlama:**

Otomatik aramayı başlatmak için **◀◀ / ▶▶** düğmesini basılı tutun.

**Belirli bir frekanstaki FM radyo istasyonunu ayarlama:**

Frekans sayıları görüntüleninceye kadar arka arkaya **◀◀ / ▶▶** düğmesine basın.

**FM radyo istasyonlarını otomatik olarak programlama:**

Otomatik programlamayı başlatmak için **PROG** düğmesini basılı tutun.

**DAB radyo istasyonlarını otomatik olarak programlama:**

Otomatik tarama ve programlamayı başlatmak için **PROG** düğmesini basılı tutun.

**Radyo istasyonlarını manuel olarak programlama:**

- 1) Bir radyo istasyonu ayarlayın.
- 2) Programlamayı etkinleştirmek için **PROG** düğmesine basın.
- 3) Radyo istasyonuna bir sıra numarası atamak için **PRESET/ALBUM ▲ / ▼** düğmesine basın.
- 4) Onaylamak için **PROG** düğmesine basın.
- 5) Diğer radyo istasyonlarını programlamak için 1.-4. adımları tekrarlayın.

**Ön ayarlı bir radyo istasyonunu ayarlama:**

Arka arkaya **PRESET/ALBUM ▲ / ▼** düğmesine basın.

**FM radyonun ses modunu, [STEREO] (stereo) ve [MONO] (mono) arasında değiştirme:**

Arka arkaya **OK** düğmesine basın.

**Geçerli radyo istasyonu ile ilgili kullanılabilir bilgileri görüntüleme:**

Arka arkaya **RDS/DISPLAY** düğmesine basın.

Saati bir RDS radyo istasyonu ile senkronize etme:

- 1) Saat sinyallerini aktaran RDS radyo istasyonunu ayarlayın.
- 2) RDS saatini görüntülemek için **RDS/DISPLAY** düğmesine basın.
- 2) **[CT SYNC]** iletili görüntüleninceye kadar **RDS/DISPLAY** düğmesini basılı tutun.

## Menüyü kullanma

Radyo dinlerken, denetim seçeneklerine ilişkin menüye erişebilirsiniz.

- 1 **■ /MENU** düğmesine basın.
  - ↳ FM modu: **[SCAN SET]** (tarama ayarı) görüntülenir.
  - ↳ DAB modu: **[STATION]** (istasyon) görüntülenir.
- 2 Bir menü seçeneği belirlemek için **◀◀ / ▶▶** düğmesine, ardından seçeneği onaylamak veya alt menüye girmek için ana ünite üzerinde **▶▶** veya uzaktan kumanda üzerinde **OK** düğmesine basın.

FM modu:

**[SCAN SET]** (tarama ayarları) Radyo istasyonlarını otomatik olarak arayın ve kaydedin: yalnızca güçlü sinyale sahip radyo istasyonları için **[STRONG]** (güçlü), tüm radyo istasyonları için **[ALL]** (tümü).

**[AUDIO]** (ses) Bir ses modu seçin: **[STEREO]** (stereo) veya **[MONO]** (mono).

**[SYSTEM]** (sistem) **[RESET]** (sıfırla): Tüm ayarları fabrika varsayılan durumuna sıfırlayın.

**[SW VER]** (yazılım sürümü): Bellenimin geçerli sürümünü görüntüleyin.

DAB modu:

**[STATION]** (istasyon) Önceden kaydedilen DAB radyo istasyonlarının listesine erişin.

Bir istasyon seçmek için **◀◀ / ▶▶** düğmesine, ardından dinlemeye başlamak için ana üniteye **▶▶** veya uzaktan kumanda **OK** düğmesine basın.

**[FULL SN]** (tam tarama) Tam aralık içindeki DAB radyo istasyonlarını tarayın ve kaydedin.

**[MANUAL]** (manuel) Bir DAB radyo istasyonunu manuel olarak açın.

**[DRC]** (dinamik aralık kontrolü) Dinamik aralık kontrolü etkisi için bir düzey seçin.

**[SYSTEM]** (sistem) **[RESET]** (sıfırla): Tüm radyo ayarlarını fabrika varsayılan durumuna sıfırlayın.

**[SW VER]** (yazılım sürümü): Geçerli bellenimin sürümünü görüntüleyin.

- 3 Menüden çıkmak için **■ /MENU** düğmesine basın.

# 7 Ses ayarlama

## Ses seviyesi ayarı

- Çalma sırasında ses seviyesini açmak/kısmak için **VOL +/-** tuşuna basın.

## Subwoofer'ın ses düzeyini ayarlama

- 1 Oynatma sırasında, subwoofer ses seviyesi ayarını etkinleştirmek için **SOUND/WOOFER** düğmesini basılı tutun.
- 2 Subwoofer ses seviyesini artırmak/azaltmak için 5 saniye içinde **VOL +/-** düğmesine basın.

## Önceden ayarlanmış bir ses efekti seçme

- Çalma sırasında **SOUND/WOOFER** düğmesine arka arkaya basarak aşağıdaki seçimleri yapın:
  - **[BALANCED]** (dengeli)
  - **[WARM]** (sıcak)
  - **[BRIGHT]** (parlak)
  - **[POWERFUL]** (güçlü)
  - **[CLEAR]** (temiz)

## Sesi kapatma

- Çalma sırasında sesi kapatmak/açmak için **MUTE** düğmesine basın.

## 8 Diğer özellikler

### Uyku zamanlayıcısını ayarlama

Bu ünite, belirlenen bir süreden sonra otomatik olarak bekleme moduna geçebilir.

- Cihazı açtıktan sonra, süreyi belirlemek için (dakika olarak) **SLEEP/TIMER** düğmesine arka arkaya basın.
    - [SLEEP OFF]
    - [SLEEP -- 120]
    - [SLEEP -- 90]
    - [SLEEP -- 60]
    - [SLEEP -- 45]
    - [SLEEP -- 30]
    - [SLEEP -- 15]
- ↳ Uyku zamanlayıcısı açıldığında, **zZ** görüntülenir.

#### Uyku zamanlayıcısını kapatmak için

- [SLEEP OFF] (uyku kapalı) görününceye kadar **SLEEP/TIMER** düğmesine arka arkaya basın.
  - ↳ Uyku zamanlayıcısı devre dışı bırakıldığında, **zZ** kaybolur.

### Alarm zamanlayıcısını ayarlama

Bu cihaz çalar saat olarak kullanılabilir; DISC, USB, TUNER, DAB, IPOD\_IPHONE veya PLAYLIST önceden ayarlanmış bir zamanda çalmak üzere etkinleştirilir.

- 1 Üniteyi bekleme moduna geçirmek için **⏻** düğmesine basın.
- 2 Saati doğru ayarladığınızdan emin olun.
- 3 **SLEEP/TIMER** düğmesini basılı tutun.
  - ↳ Kaynağı seçmek için bir komut görüntülenir.

- 4 Kaynak seçmek için bir kaynak düğmesine basın: DISC, USB, TUNER, DAB, IPOD\_IPHONE veya PLAYLIST.
- 5 Onaylamak için **SLEEP/TIMER** düğmesine basın.
  - ↳ Saat haneleri yanıp sönmeye başlar.
- 6 Saati ayarlamak için **PRESET/ALBUM ▲ / ▼** düğmesine basın.
- 7 Onaylamak için **SLEEP/TIMER** düğmesine basın.
  - ↳ Dakika haneleri yanıp sönmeye başlar.
- 8 Dakikayı ayarlamak için **PRESET/ALBUM ▲ / ▼** düğmesine basın.
- 9 Onaylamak için **SLEEP/TIMER** düğmesine basın.
  - ↳ [VOL] (ses düzeyi) yanıp sönmeye başlar.
- 10 Ses düzeyini ayarlamak için **PRESET/ALBUM ▲ / ▼** düğmesine, ardından onaylamak için **SLEEP/TIMER** düğmesine basın.
  - ↳ Zamanlayıcı ayarlanır ve etkinleşir.

#### İpucu

- Kaynak seçimi için uzaktan kumanda üzerinde **VOL+/-** veya **PRESET/ALBUM ▲ / ▼**, ana ünite üzerinde ise **+/-** düğmesine basabilirsiniz.
- Saat/dakika/ses düzeyi ayarı için uzaktan kumandadaki veya ana ünite üzerindeki **VOL+/-** düğmesine basabilirsiniz.

### Alarm zamanlayıcısını açma/kapatma

- 1 Üniteyi bekleme moduna geçirmek için **⏻** düğmesine basın.
- 2 Zamanlayıcıyı açmak veya kapatmak için **SLEEP/TIMER** düğmesine arka arkaya basın.
  - ↳ Zamanlayıcı etkinleştirildiğinde ekranda **⌚** görüntülenir.
  - ↳ Zamanlayıcı devre dışı bırakıldığında **⌚** ekrandan kaybolur.

## Not

- AUDIO IN modunda, alarm zamanlayıcısı ayarlanamaz.
- DISK/USB/Dock kaynağı seçildiğinde parça çalınmazsa, radyo otomatik olarak etkinleşir.
- iPod/iPhone çalma listesi alarm kaynağı olarak seçilirse iPod/iPhone cihazınızda "PHILIPS" adlı bir çalma listesi oluşturmanız gerekir.
- iPod/iPhone cihazında "PHILIPS" adlı bir çalma listesi yoksa veya çalma listesi çalınabilir herhangi bir parça içermiyorsa bu ürün alarm kaynağını iPod/iPhone kitaplığı olarak değiştirir.

## Ekran parlaklığını ayarlama

### Not

- Ekran parlaklığını yalnızca bekleme modunda ayarlayabilirsiniz.
- Bekleme modunda, ekran parlaklığını ayarlamak için **RDS/DISPLAY** düğmesine arka arkaya basın.
  - Tam parlaklık (%100)
  - Yarım parlaklık (%70)
  - Düşük parlaklık (%40)

## Harici bir ses cihazından çalma

MP3 çalar gibi bir harici ses cihazını bu cihaz üzerinden çalabilirsiniz.

- 1 3,5 mm ses kablosunu (birlikte verilmez) şu kısımlara bağlayın:
  - ünitenin üzerindeki **AUDIO IN** soketi.
  - ses cihazdaki kulaklık soketi.

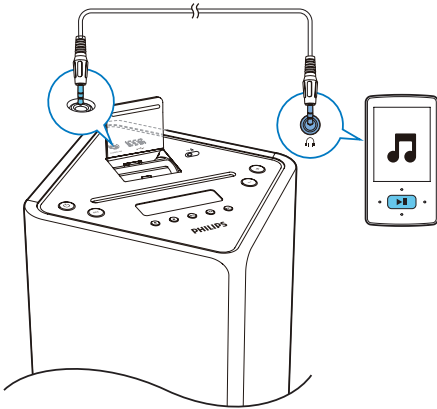

- 2 3,5 mm ses girişi kaynağını seçmek için **USB/AUDIO IN** düğmesine arka arkaya basın.
- 3 Harici ses cihazından çalın.

# 9 Ürün bilgileri

## Not

- Ürün bilgileri, önceden bildirilmeden değiştirilebilir.

## Özellikler

### Amplifikatör

Maksimum Çıkış Gücü	2 x 15 W + 30 W RMS
Frekans Tepkisi	45 Hz - 20 kHz, ± 3 dB
Sinyal Gürültü Oranı	> 77 dBA
Ses Girişi	600mV RMS 22 k Ω

### Disk

Lazer Tipi	Yarı iletken
Disk Çapı	12 cm
Desteklenen diskler	CD-DA, CD-R, CD-RW, MP3-CD, WMA-CD
Ses DAC	24 Bit / 44,1 kHz
Toplam Harmonik Bozukluk	< %0,8 (1 kHz)
Frekans Tepkisi	4 Hz -20 kHz (44,1 kHz)
Sinyal Gürültü Oranı	> 77 dBA

### Radio alıcısı (FM)

Ayarlama Aralığı	87,5 - 108 MHz
Şebeke ayarı	50 KHz
Hassaslık	
- Mono, 26dB S/N Oranı	<22 dBf
- Stereo, 46dB S/N Oranı	< 43 dBf

Arama Seçiciliği	> 28 dBf
Toplam Harmonik Bozukluk	< %2
Sinyal Gürültü Oranı	> 55 dB

### DAB Radyosu

Ayarlama Aralığı	174–240 MHz (Bant III)
Hassaslık	> 90 dBf

### Bluetooth

Standart	Bluetooth Standart Sürüm 2.1+EDR
Frekans bandı	2.402~2.480 GHz ISM Bandı
Kapsama alanı	10 m (boş alan)

### Hoparlörler

Hoparlör Empedansı	8 ohm
Hoparlör Sürücüsü	65 mm tam frekans aralıklı
Hassaslık	>84 dB/m/W

### Genel bilgiler

AC gücü	110-240V ~, 50/60 Hz
Çalışır Durumdaki Güç Tüketimi	45 W
Güç Tasarruflu Bekleme Modunda Güç Tüketimi	< 0,5 W
USB Girişi	Sürüm 2.0 HS
Boyutlar (G x Y x D)	
- Ana Ünite	234 x 920 x 238 mm
Ağırlık	
- Ana Ünite	9,0 kg



## USB oynatılabilirlik bilgileri

### Uyumlu USB cihazları:

- USB flash bellek (USB 1.1 ve USB 2.0)
- USB flash oynatıcı (USB 1.1 ve USB 2.0)
- hafıza kartları (bu üniteyle çalışması için ayrıca kart okuyucu gerektirir)

### Desteklenen formatlar:

- USB veya bellek dosyası formatı FAT12, FAT16, FAT32 (sektör boyutu: 512 bayt)
- MP3 bit hızı (veri hızı): 32-320 Kbps ve değişken bit hızı
- WMA v9 veya öncesi
- En fazla 8 seviyeye kadar iç içe klasör
- Albüm/klasör sayısı: en fazla 99
- Parça/başlık sayısı: en fazla 999
- ID3 etiketi v2.0 - v2.3
- Dosya adı Unicode UTF8 olmalıdır (maksimum uzunluk: 16 bayt)

## Desteklenen MP3 disk formatları

- ISO9660, Joliet
- Maksimum başlık sayısı: 999 (dosya adının uzunluğuna bağlı olarak)
- Maksimum albüm sayısı: 99
- Desteklenen örnekleme frekansları: 32 kHz, 44,1 kHz, 48 kHz
- Desteklenen bit hızları: 32~320 (kb/s), değişken bit hızları

## RDS program tipleri

TİPYOK	No RDS program tipi
NEWS	Haber servisleri
KONULAR	Politika ve mevcut konular
INFO	Özel bilgi programları
SPOR	Spor
EĞİTİM	Eğitim ve ileri eğitim
DRAMA,	Radio oyunları ve edebiyat
KÜLTÜR	Kültür, din ve toplum
BİLİM	Bilim
FARKLI TÜRLER	Eğlence programları
POP M	Pop müzik
ROCK M	Rock müzik
MOR M	Hafif müzik
HAFİF M	Hafif klasik müzik
KLASİKLER	Klasik müzik
DİĞERLERİ M	Özel müzik programları
HAVA DURUMU	Hava durumu
FINANS	Finans
ÇOCUK	Çocuk programı
SOSYAL	Sosyal Konular
DİN	Din
TELEFONLA KATILIM	Telefonla Katılım
SEYAHAT	Seyahat
DİNLENCE	Dinlence
CAZ	Caz Müzik
COUNTRY	Country Müzik
ULUSAL M	Ulusal Müzik
ESKİLER	Eski Müzikler
HALK MÜZİĞİ M	Halk Müziği
BELGESEL	Belgesel
TES	Alarm Testi
ALARM	Alarm

## Bakım

### Kasanın temizliđi

- Yumuşak bir deterjanla hafifçe nemlendirilmiş yumuşak bir bez kullanın. Alkol, amonyak veya aşındırıcı madde içeren çözeltiler kullanmayın.

### Disklerin temizlenmesi

- Kirlenen diskleri temizlik beziyle silin. Diski ortasından dışarı doğru silin.

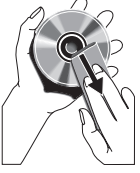

- Benzin, tiner gibi solventler, piyasada bulunan temizlik maddeleri veya analog plaklara yönelik antistatik spreyleri kullanmayın.

### Disk lensinin temizliđi

- Uzun süreli kullanımdan sonra disk lensinde toz veya kir birikebilir. Çalma kalitesini korumak için, disk lenslerini Philips CD lens temizleyiciyle veya piyasadaki diğer temizleyicilerle temizleyin. Temizleyiciyle birlikte verilen talimatlara uyun.

# 10 Sorun giderme

## ! Uyarı

- Bu ürünün muhafazasını kesinlikle çıkarmayın.

Garantinin geçerliliğini korumak için ürünü kendi olanaklarınızla onarmaya çalışmayın.

Üniteyi kullanırken sorun yaşıyorsanız, servis talep etmeden önce aşağıdaki noktaları kontrol edin. Sorununuz hala çözülmediyse Philips web sitesini ziyaret edin ([www.philips.com/support](http://www.philips.com/support)). Philips ile iletişime geçerken cihazı yakınızdaki bulundurun ve model numarası ile seri numarasının bulunduğundan emin olun.

### Güç yok

- Cihazın AC güç kablosunun düzgün takıldığından emin olun.
- AC çıkışında güç olduğundan emin olun.
- Güç tasarrufu özelliği nedeniyle, oynatılan video bittikten sonra 15 dakika boyunca herhangi bir işlem yapılmazsa sistem otomatik olarak kapanır.

### Ses yok veya ses bozuk

- Ses seviyesini ayarlayın.

### Ünite yanıt vermiyor

- AC fişini prizden çıkarıp yeniden takın ve ardından üniteyi tekrar açın.
- Güç tasarrufu özelliği nedeniyle, oynatılan video bittikten sonra 15 dakika boyunca herhangi bir işlem yapılmazsa sistem otomatik olarak kapanır.

### Uzaktan kumanda çalışmıyor

- Herhangi bir fonksiyon düğmesine basmadan önce, doğru kaynağı ilk olarak ana ünite yerine uzaktan kumandayla seçin.
- Uzaktan kumandayı üniteye yaklaştırın.
- Pilleri, kutupları (+/- işaretleri) gösterildiği biçimde hizalanmış olacak şekilde takın.
- Pilleri değiştirin.
- Uzaktan kumandayı doğrudan ünitenin önündeki sensöre doğru tutun.

### Disk bulunamadı

- Bir disk takın.
- Diskin ters takılıp takılmadığını kontrol edin.
- Lensteki nem yoğunlaşması geçene kadar bekleyin.
- Diski değiştirin veya temizleyin.
- Tamamlanmış bir CD veya doğru formatta bir disk kullanın.

### USB cihazı üzerindeki bazı dosyalar görüntülenmiyor

- USB cihazındaki klasör ya da dosya sayısı, belirli bir limiti aşmıştır. Bu durum bir anıza değildir.
- Bu dosyaların formatları desteklenmemektedir.

### USB cihazı desteklenmiyor

- USB depolama cihazı, ünite ile uyumsuzdur. Başka bir depolama cihazını deneyin.

### Zayıf radyo alımı

- Ünite ile TV'niz ya da video kaydedici arasındaki mesafeyi artırın.
- Bunun yerine, bir açık alan FM/DAB anteni bağlayın.

### Zamanlayıcı çalışmıyor

- Saati doğru ayarlayın.
- Zamanlayıcıyı açın.

### Saat/zamanlayıcı uyarı silindi

- Güç kesilmiştir veya güç kablosu bağlantısı kesilmiştir.
- Saati/zamanlayıcıyı tekrar ayarlayın.

### Başarılı Bluetooth bağlantısından sonra bile ünite müzik çalınmıyor.

- Cihaz, ünite kullanılarak kablosuz müzik çalmak için kullanılamaz.

### Bluetooth özellikli bir cihazla bağlantı kurulduktan sonra ses kalitesi kötü oluyor.

- Bluetooth alımı zayıftır. Cihazı üniteye yaklaştırın veya aralarında bulunan tüm engelleri kaldırın.

**Bu ünite ile bağlantı kurulmıyor.**

- Cihaz bu ünite için gerekli profilleri desteklemiyordur.
- Cihazın Bluetooth fonksiyonu etkinleştirilmemiştir. Bu fonksiyonu nasıl etkinleştireceğinizi öğrenmek için cihazın kullanıcı kılavuzuna bakın.
- Ünite, eşleştirme modunda değildir.
- Ünite zaten Bluetooth özellikli başka bir cihazla bağlantı kurmuştur. Bu cihazın bağlantısını kesin ve tekrar deneyin.

**Eşleştirilen mobil cihazın sürekli bağlantısı kopuyor ve tekrar bağlanıyor.**

- Bluetooth alımı zayıftır. Cihazı üniteye yaklaştırm veya aralarında bulunan tüm engelleri kaldırm.
- Bazı cep telefonlarının bağlantısı, arama yaptığınızda veya aramayı bitirdiğinizde sürekli kurulup kesilebilir. Bu durum ünitenin anızalı olduğunu göstermez.
- Bazı cihazlarda, Bluetooth bağlantısı güç tasarrufu özelliği gereği otomatik olarak devre dışı kalabilmektedir. Bu durum ünitenin anızalı olduğunu göstermez.





Specifications are subject to change without notice.

2013 © WOOX Innovations Limited. All rights reserved.

This product was brought to the market by WOOX Innovations Limited or one of its affiliates, further referred to in this document as WOOX Innovations, and is the manufacturer of the product. WOOX Innovations is the warrantor in relation to the product with which this booklet was packaged. Philips and the Philips Shield Emblem are registered trademarks of Koninklijke Philips N.V.

