PHILIPS

Monitor

5000 Series

24E1N5300AE
24E1N5300HE

HI

यूज़र मैनुअल 1
ग्राहक सेवा और वारंटी 23
त्रुटि निवारण और अक्सर पूछे जाने वाले प्रश्न 27

Register your product and get support at www.philips.com/welcome

वषिय सूची

1. महत्वपूर्ण 1
   1.1 सुरक्षा सावधानियाँ और रखरखाव 1
   1.2 सांकेतकि वविरण 2
   1.3 उत्पाद और पैकगि सामग्री का नपिटान 3

2. मॉनटिर की सेटगि.....4
   2.1 संस्थापन..... 4
   2.2 मॉनीटर का संचालन करना 6
   २.३ **Hello वेबकैम 5M (24E1N5300HE)..... 9**
   2.4 नॉइज़ कैंसलिगि (24E1N5300HE)..... 11
   2.5 Õðâ SÅñ´UÇU ¥õÚU Õðâ ·¤ô ãUÅUæ°¡ 11

3. इमेज अनुकलन.....13
   3.1 SmartImage 13
   3.2 SmartContrast..... 14

4. Adaptive Sync 15

5. AMD FreeSync™
   (24E1N5300HE) 16

6. पावर डलिीवरी और स्मार्ट पावर 17

7. तकनीकी वविरण 18
   7.1 रेज़ॉल्युशन एवं प्रीसेट मोड..... 21

8. ऊर्जा प्रबंधन.....22

9. ग्राहक सेवा और वारंटी 23
   9.1 Philips की फ़्लैट पैनल मॉनीटर पक्सिेल खराबी नीति. 23
   9.2 ग्राहक सेवा एवं वारंटी..... 26

10. त्रुटनिवारण और अक्सर पूछे जाने वाले प्रश्न 27
   10.1 त्रुटनिवारण 27
   10.2 अक्सर पूछे जाने वाले सामान्य प्रश्न..... 28

1. महत्वपूर्ण

यह इलेक्ट्रॉनिक उपयोगकर्ता गाइड किसी भी ऐसे व्यक्ति के लिए है जो Philips मॉनिटर का उपयोग करता है। अपने मॉनिटर का इस्तेमाल करने से पहले इस यूज़र मैनुअल को पढ़ने का समय निकालें। इसमें आपके मॉनिटर के प्रचालन के संबंध में ज़रूरी जानकारी और नोट्स मौजूद हैं।

Philips गारंटी तब लागू होती है यदि उत्पाद की देखसंभाल सही ढंग से की जाए और उसके प्रचालन संबंधी निर्देशों के अनुसार उसका इस्तेमाल उसी उद्देश्य के लिए किया जाए जिसके लिए उसे बनाया गया है और मूल इनवॉयस या नकद पावती पेश की जाए, जिस पर खरीदारी की तिथि, डीलर का नाम और उत्पाद का मॉडल और उत्पादन नंबर मौजूद हो।

1.1 सुरक्षा सावधानियाँ और रखरखाव

चेतावनियाँ

इस दस्तावेज में निर्दिष्ट नियंत्रणों, समायोजन या प्रक्रियाओं के बजाय अन्यों का उपयोग करने के परिणामस्वरूप झटका लगने, बिजली का खतरा और/या यांत्रिक खतरा हो सकता है।

अपने कंप्यूटर मॉनीटर को कनेक्ट करते समय या उसका उपयोग करते समय इन निर्देशों को पढ़ें और उनका पालन करें।

संचालन

- कृपया मॉनीटर को सीधी धूप, बेहद तेज चमकदार रोशनी से दूर और किसी भी अन्य गर्म चीज से दूर रखें। अधिक समय तक इस तरह के माहौल के संपर्क में रहने का परिणाम मॉनीटर का रंग खराब होने और इसे नुकसान पहुंचने में हो सकता है।
- डिस्प्ले को तेल से दूर रखें। तेल से डिस्प्ले के प्लास्टिक कवर को नुकसान हो सकता है और वारंटी निरस्त हो सकती है।
- किसी भी ऐसी वस्तु को हटा दें तो वायु निकास मार्गों में गिर सकती है या मॉनिटर की इलेक्ट्रॉनिक्स को उचित रूप से ठंडा करने से रोक सकती है।
- कैबिनेट के वायु निकास मार्गों को बंद न करें।
- मॉनिटर को स्थापित करते समय, सुनिश्चित करें कि पावर प्लग और आउटलेट तक आसानी से पहुंचा जा सकता हो।
- यदि पावर केबल या डीसी पावर कॉर्ड को निकालकर मॉनिटर को ऑफ कर रहे हों, तो सामान्य प्रचालन के लिए पावर केबल या DC पावर कॉर्ड को जोड़ते समय 6 सेकेंड तक इंतजार करें।
- कृपया हर समय Philips द्वारा दिए गए अनुमोदित पावर कॉर्डों का ही इस्तेमाल करें। यदि आपकी पावर कॉर्ड गुम हो जाए, तो कृपया अपने स्थानीय सेवा केंद्र से संपर्क करें। (कृपया नियम एवं सेवा जानकारी मैन्युअल में सूचीबद्ध सेवा संपर्क जानकारी देखें)
- निर्दिष्ट बिजली की आपूर्ति के तहत काम करता है। केवल निर्दिष्ट बिजली आपूर्ति के साथ मॉनिटर का संचालन करना सुनिश्चित करें। गलत वोल्टेज के उपयोग से खराबी होगी और आग या बिजली का झटका लग सकता है।
- AC अडैप्टर को डिसअसेंबल कर करें। AC अडैप्टर को डिसअसेंबल करने से आपको आग या बिजली के झटके का खतरा हो सकता है।
- केबल की सुरक्षा करें। पावर केबल और सिग्नल केबल को न खींचे या न मोड़ें। मॉनिटर या किसी अन्य भारी वस्तु को केबलों पर न रखें, यदि क्षतिग्रस्त हो, तो केबल से आग या बिजली का झटका लग सकता है।
- प्रचालन के दौरान मॉनिटर को अत्यधिक कंपन से बचाएं या ऐसी स्थिति में न डालें जहां जोर का आघात लगने की संभावना हो।
- संभावित क्षति, उदाहरण के लिए बीज़ेल से पैनल का निकल जाना, से बचने के लिए सुनिश्चित करें कि मॉनीटर -5 डिग्री से ज्यादा नीचे न झुके। यदि झुकाने की -5 डिग्री की अधिकतम कोण सीमा पार होती है, तो मॉनीटर को होने वाली क्षति वारंटी में कवर नहीं होगी।
- प्रचालन के दौरान या परिवहन के दौरान मॉनिटर को चोट न लगने दें या गिरने न दें।
- मॉनीटर के अत्यधिक उपयोग के फलस्वरूप आंखों में पीड़ा हो सकती है, कार्यस्थल पर लंबे कार्य अवकाश कम लेने की बजाय छोटे अवकाश अधिक लेना बेहतर होता है; उदाहरण के लिए स्क्रीन के 50-60-मिनट के लगातार उपयोग के बाद 5-10 मिनट का अवकाश लेना प्रत्येक दो घंटे बाद 15-मिनट के अवकाश से बेहतर होता है। स्क्रीन के लगातार उपयोग के दौरान आँखों को तनाव से बचाने के लिए अपने आँखों के लिए निम्न आजमाएँ:
  - स्क्रीन पर लंबे समय तक फ़ोकस करने के बाद दूर स्थित किसी चीज को देखना।
  - कार्य के दौरान बीच-बीच में पलकें झपकाना।
  - आराम देने के लिए अपनी आँखों को बंद करना और धीरे-धीरे घुमाना।
  - अपने स्क्रीन को यथोचित ऊँचाई और कोण पर खिसकाएँ।
  - चमक और कंट्रास्ट को यथोचित स्तर पर समायोजित करें।
  - आस-पास के प्रकाश को अपने स्क्रीन की चमक के अनुसार समायोजित करें, फ़्लोरेसेंट प्रकाश और बहुत अधिक प्रकाश नहीं परावर्तित करने वाले फर्श से बचें।
  - यदि परेशानी हो तो डॉक्टर को दिखाएँ।

रखरखाव

- अपने मॉनिटर को संभावित नुकसान से बचाने के लिए, मॉनिटर पैनल पर अत्यधिक दबाव न डालें। अपने LCD को स्थानांतरित करते समय इसके फ्रेम को पकड़ें; LCD पैनल पर अपने हाथ या अँगुलियों को रखकर मॉनिटर को न उठाएं।

- तेल आधारित सफ़ाई घोल प्लास्टिक वाले हिस्सों को नुकसान पहुँचा सकते हैं और वारंटी निरस्त हो सकती है।
- यदि आप मॉनिटर का लंबे समय तक उपयोग न करने वाले हों तो उसका प्लग निकाल दें।
- यदि मॉनिटर को हल्के गीले कपड़े से पोंछना हो तो उसका प्लग निकाल दें। पावर ऑफ होने पर स्क्रीन को सूखे कपड़े से पोंछा जा सकता है। हालांकि, मॉनिटर को साफ करने के लिए कभी भी अल्कोहल, या अमोनिया-आधारित द्रवों जैसे ऑरगेनिक सॉल्वेंट का इस्तेमाल न करें।
- सेट को आघात लगने या स्थाई क्षति होने का जोखिम कम करने के लिए, मॉनिटर को धूल, वर्षा, पानी, या अत्यधिक नमी वाले परिवेश के संपर्क में न लाएं।
- यदि मॉनिटर गीला हो जाए तो जितनी जल्दी संभव हो उसे सूखे कपड़े से पोंछें।
- यदि आपके मॉनिटर में कोई बाहरी पदार्थ या पानी घुस जाए, तो कृपया तुरंत पावर ऑफ कर दें और पावर कॉर्ड को डिस्कनेक्ट कर दें। इसके बाद, बाहरी पदार्थ या पानी को निकालें, और मॉनिटर को रखरखाव केंद्र को भेज दें।
- मॉनिटर का भंडारण या उसका इस्तेमाल ऐसी जगहों पर न करें जहां गर्मी, सीधी धूप या अत्यधिक ठंड से उसका संपर्क हो।
- अपने मॉनिटर का सर्वोत्तम प्रदर्शन बनाए रखने के लिए और लंबे समय तक उसका इस्तेमाल करने के लिए, कृपया मॉनिटर का इस्तेमाल ऐसी जगह पर करें जहां तापमान और आर्द्रता निम्नलिखित रेंज में हो।
  - तापमान: 0-40°C 32-104°F
  - आर्द्रता: 20-80% RH

बर्न-इन/घोस्ट इमेज के बारे में महत्वपूर्ण जानकारी

- जब कभी आप अपने मॉनिटर को चलता हुआ छोड़कर जाएं तो कोई गतिमान स्क्रीन सेवर प्रोग्राम सक्रिय कर दें। यदि आपका मॉनिटर अपरिवर्तनीय स्थिर सामग्री प्रदर्शित कर रहा हो तो स्क्रीन को समय-समय पर रिफ्रेश करने वाला अनुप्रयोग चलाएं। स्थिर या ठहरे हुए चित्र का लंबे समय तक अबाधित प्रदर्शन करने से आपकी स्क्रीन पर ''बर्न इन'', जिसे ''आफ्टर-इमेजिंग'' या ''घोस्ट इमेजिंग'' भी कहा जाता है, हो सकता है।
- ''बर्न-इन'', ''आफ्टर-इमेजिंग'', या ''घोस्ट इमेजिंग'' एलसीडी पैनल प्रौद्योगिकी की एक सुपरिचित घटना है। ज्यादातर मामलों में, पावर स्विच-ऑफ कर देने के बाद कुछ समय में ''बर्न-इन'' या ''आफ्टर-इमेजिंग'' या ''घोस्ट इमेजिंग'' धीरे-धीरे गायब हो जाएगा।

चेतावनियाँ

एक स्क्रीन सेवर को सक्रिय करने में विफल या पीरियडिक स्क्रीन रिफ्रेश एप्लीकेशन सर्वर में "बर्न-इन" या" आफ्टर – इमेज" या "घोस्ट इमेज" लक्षण नतीजे में मिलते हैं जो गायब नहीं हो सकते हैं और जिन्हें सुधारा नहीं जा सकता। उपर्युक्त उल्लिखित क्षति आपकी वारंटी के अधीन नहीं आती है।

सेवा

- केसिंग कवर को केवल योग्य सेवा कर्मी द्वारा ही खोला जाना चाहिए।
- यदि मरम्मत करने या एकीकरण करने के लिए किसी दस्तावेज की जरूरत पड़ती है, तो कृपया अपने स्थानीय सेवा केंद्र से संपर्क करें। (कृपया नियम एवं सेवा जानकारी मैन्युअल में सूचीबद्ध सेवा संपर्क जानकारी देखें)
- परिवहन जानकारी के लिए, कृपया "तकनीकी विनिर्देश" देखें।
- अपने मॉनीटर को कार/ट्रक के अंदर सीधी धूप में नहीं छोड़ें।

नोट

यदि मॉनीटर सामान्य रूप से संचालित नहीं होता है या यदि आप इस मैन्युअल में दिए गए संचालन निर्देशों का पालन करते समय अपनाई जाने वाली प्रक्रिया के बारे में सुनिश्चित नहीं हैं तो सेवा तकनीशियन से परामर्श करें।

1.2 सांकेतिक विवरण

निम्नलिखित उपखंड इस दस्तावेज में उपयोग हुए सांकेतिक परिपाटियों का वर्णन करते हैं।

नोट, सावधानी और चेतावनी

इस पूरी मार्गदर्शिका में, पाठ के खंडों के साथ एक आइकन दिखाई दे सकता है और वे मोटे अक्षरों या इटैलिक में मुद्रित हो सकते हैं। इन खंडों में नोट, सावधानियाँ या चेतावनियाँ शामिल होती हैं। उनका उपयोग निम्नलिखित तरीके से होता है:

नोट

यह आइकन वह महत्वपूर्ण जानकारी और युक्ति प्रदान करता है जो आपको कंप्यूटर सिस्टम का बेहतर उपयोग करने में मदद करती है।

सावधानी

यह आइकन वह जानकारी प्रदान करता है जो आपको हार्डवेयर की संभावित क्षति या डेटा खोने से बचने के तरीके के बारे में बताती है।

चेतावनियाँ

यह आइकन शारीरिक नुकसान की संभावना की ओर इशारा करता है और आपको समस्या से बचने का तरीका बताता है।

कुछ चेतावनियाँ वैकल्पिक प्रारूप में दिखाई दे सकती हैं और संभवतः किसी आइकन के साथ न हों। ऐसे मामलों में, प्रासंगिक नियामक प्राधिकरण द्वारा चेतावनी की विशिष्ट प्रस्तुति का आदेश दिया जाता है।

1.3 उत्पाद और पैकगि सामग्री का नपिटान

अपशष्टि इलेक्ट्रकिल और इलेक्ट्रॉनकि उपकरण-WEEE

This marking on the product or on its packaging illustrates that, under European Directive 2012/19/EU governing used electrical and electronic appliances, this product may not be disposed of with normal household waste. You are responsible for disposal of this equipment through a designated waste electrical and electronic equipment collection. To determine the locations for dropping off such waste electrical and electronic, contact your local government office, the waste disposal organization that serves your household or the store at which you purchased the product.

Your new monitor contains materials that can be recycled and reused. Specialized companies can recycle your product to increase the amount of reusable materials and to minimize the amount to be disposed of.

All redundant packing material has been omitted. We have done our utmost to make the packaging easily separable into mono materials.

Please find out about the local regulations on how to dispose of your old monitor and packing from your sales representative.

Taking back/Recycling Information for Customers

Philips establishes technically and economically viable objectives to optimize the environmental performance of the organization's product, service and activities.

From the planning, design and production stages, Philips emphasizes the important of making products that can easily be recycled. At Philips, end-of-life management primarily entails participation in national take-back initiatives and recycling programs whenever possible, preferably in cooperation with competitors, which recycle all materials (products and related packaging material) in accordance with all Environmental Laws and taking back program with the contractor company.

Your display is manufactured with high quality materials and components which can be recycled and reused.

To learn more about our recycling program please visit

http://www.philips.com/a-w/about/sustainability.html

2. मॉनटिर की सेटगि

2.1 संस्थापन

1 पैकेज की सामग्री

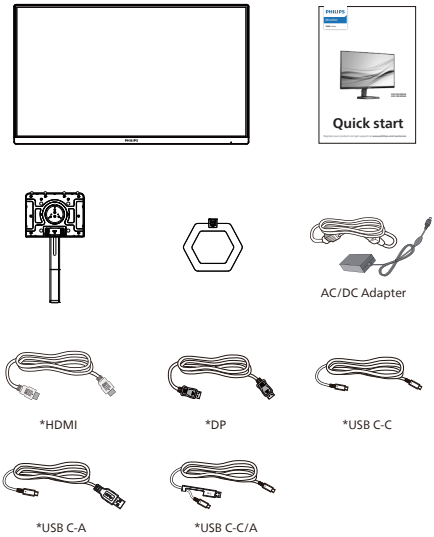

* क्षेत्र के अनुसार अलग अलग.

नोट

केवल AC/DC एडेप्टर मॉडल का उपयोग करें: Philips ADPC20120.

2 आधार स्टैंड लगाएँ

1. मॉनिटर का आगे का हिस्सा नीचे करके उसे किसी मुलायम और समतल सतह पर रखें और ध्यान दें कि स्क्रीन पर खरोंच न आए या उसे क्षति न पहुंचे।

24E1N5300AE

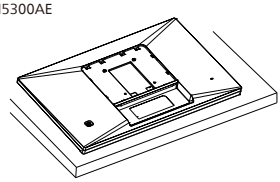

24E1N5300HE

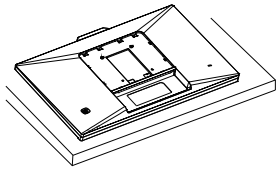

2. दोनों हाथों से स्टैंड को पकड़े रहें।
   (1) आधार को धीरे से स्टैंड म लगाएँ।
   (2) आधार के नीचे स्थति पेंच को कसने के लिए अपनी उंगलियों का उपयोग करें।
   (3) आधार के नीचे स्थति पेंच को कसने के लिए स्क्रूड्राइवर का उपयोग करें, और आधार को कॉलम पर कसकर सुरक्षति करें।
   (4) स्टैंड को VESA माउंट क्षेत्र पर धीरे-धीरे लगाएँ जब तक कि लैच स्टैंड को लॉक न कर

24E1N5300AE

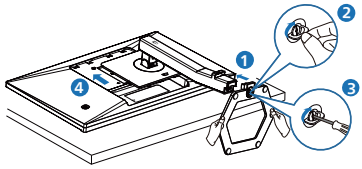

24E1N5300HE

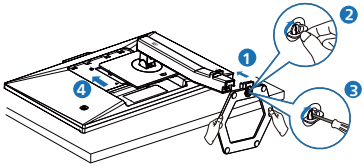

सावधानी

मॉनिटर का आगे का हिस्सा नीचे करके उसे किसी मुलायम और समतल सतह पर रखें और ध्यान दें कि स्क्रीन पर खरोंच न आए या उसे क्षति न पहुंचे।

3 अपने पीसी से कनेक्ट करना

24E1N5300AE

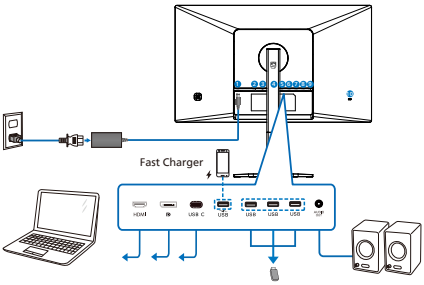

24E1N5300HE

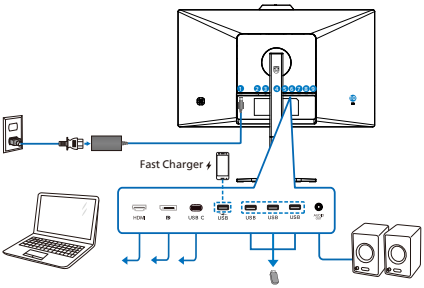

24E1N5300AE/24E1N5300HE

USB C-C

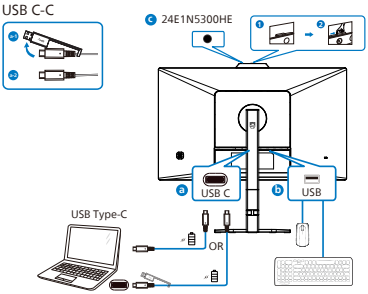

USB A-C

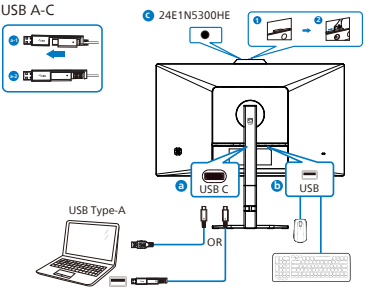

1. AC/DC पॉवर नविश
2. HDMI इनपुट
3. DisplayPort इनपुट
4. USB C
5. USB डाउनस्ट्रीम/USB फ़ास्ट चार्ज
6. USB डाउनस्ट्रीम
7. USB डाउनस्ट्रीम
8. USB डाउनस्ट्रीम
9. ऑडियो नरिगत
10. केनगि्स्टन चोरी रोकने वाला ताला

पीसी से कनेक्ट करना

1. पावर कोर्ड को मॉनीटर के पीछे की तरफ अच्छी तरह से कनेक्ट कर दें।
2. अपने कंप्यूटर को ऑफ़ करें और उसके पावर केबल को नकिाल दें।
3. मॉनीटर सगि्नल केबल को अपने कंप्यूटर के पीछे की तरफ वीडयिो कनेक्टर से कनेक्ट कर दें।
4. अपने कंप्यूटर और अपने मॉनीटर का पावर कोर्ड समीप के आउटलेट में लगाएँ।
5. अपने कंप्यूटर और मॉनीटर को ऑन करें। यदि मॉनीटर कोई छवि प्रदर्शति करता है, तो इंस्टॉलेशन पूरा हो गया है।

4 USB charging

इस मॉनीटर में USB पोर्ट हैं जो कुछ USB चार्जगि फ़ंक्शन के साथ (जनि्हें पावर आइकन से पहचाना जा सकता है USB) मानक पावर आउटपुट प्रदान करने में सक्षम हैं। उदाहरण के लिए, आप इस पोर्ट का उपयोग अपने स्मार्ट फ़ोन को चार्ज करने या अपने बाहरी HDD को पावर प्रदान करने के लिए कर सकते हैं। इस फ़ंक्शन का उपयोग करने के लिए मॉनीटर के पावर को हमेशा चालू रखना चाहिए। कुछ चुनदिा Philips मॉनीटर "स्लीप/स्टैंडबाई" मोड में प्रवेश कर जाने के बाद (व्हाइट पावर LED ब्लकि कर रहा होता है) आपके डविाइस को पावर ऑन या चार्ज शायद न करे। उस स्थतिि में, कृपया OSD मेनू में जाएँ और "USB स्टैंडबाई मोड" चुनें, फरि फ़ंक्शन को "चालू" मोड में बदलें (डफ़िॉल्ट=बंद)। मॉनीटर के स्लीप/स्टैंडबाई मोड में होने पर भी यह USB पावर और चार्जगि फ़ंक्शन को सक्रयि रखेगा।

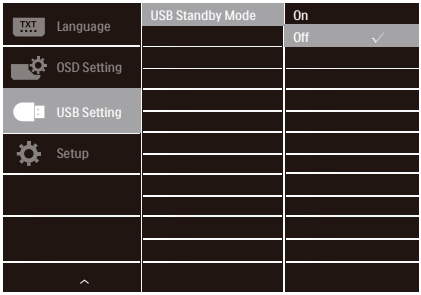

चेतावनियाँ

USB 2.4Ghz वायरलेस डिवाइस, जैसे कि वायरलेस माउस, कीबोर्ड, और हेडफ़ोन, USB3.2 या उच्चतर संस्करण, उच्च गति वाले सिग्नल डिवाइस द्वारा व्यवधान हो सकता है, जिसके परिणामस्वरूप रेडियो प्रसारण की क्षमता में कमी आ सकती है। क्या ऐसा होना चाहिए, व्यवधान के प्रभावों को कम करने में मदद करने के लिए कृपया निम्न विधियों का प्रयास करें।

- USB2.0 रिसीवर्स को USB3.2 या कनेक्शन पोर्ट के उच्चतर संस्करण से दूर रखने का प्रयास करें।
- अपने वायरलेस रिसीवर और USB3.2 या कनेक्शन पोर्ट के उच्चतर संस्करण के बीच की जगह बढ़ाने के लिए एक मानक USB एक्सटेंशन केबल या USB हब का उपयोग करें।

2.2 मॉनीटर का संचालन करना

1 उत्पाद के सामने के दृश्य का विवरण

24E1N5300AE

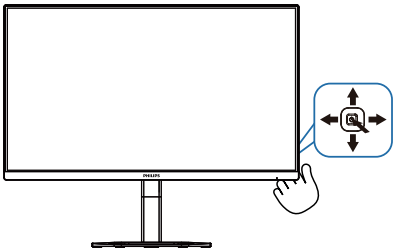

24E1N5300HE

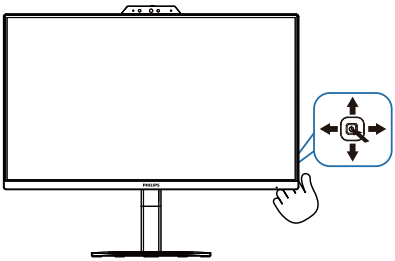

1		पावर ऑन करने के लिए दबाएँ। पावर ऑफ़ करने के लिए 3 सेकेंड से अधिक देर तक दबाएँ।
2	→	OSD मेनू पर पहुँचें। OSD समायोजन की पुष्टि करें।
3	↓	स्पीकर की ध्वनि को समायोजित करें।
		OSD मेन्यू को समायोजित करें।
4	↑	सिग्नल इनपुट का स्रोत बदलें।
		OSD मेन्यू को समायोजित करें।
5	←	एकाधिक चयन हैं: FPS, रेसिंग, RTS, गेमर 1, गेमर 2, LowBlue मोड, EasyRead और बंद।
		पिछले ओएसडी लेवल पर वापसी।

2 Webcam (24E1N5300HE)

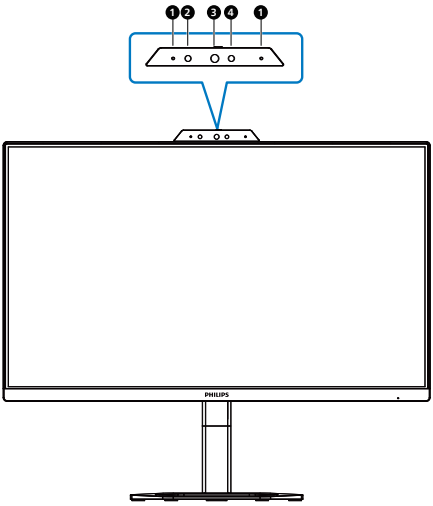

1	Microphone
2	Webcam activity light
3	5.0 Megapixel Webcam
4	IR of Face identification

3 स्क्रीन स्थिति प्रदर्शन का विवरण

स्क्रीन-स्थिति प्रदर्शन (OSD) क्या है?

स्क्रीन-स्थिति प्रदर्शन (OSD) सभी Philips LCD मॉनीटर में पाई जाने वाली एक सुविधा है। यह अंतिम उपयोगकर्ता को सीधे स्क्रीन-स्थिति निर्देशों के माध्यम से स्क्रीन प्रदर्शन समायोजित करने देता है या मॉनीटर के फ़ंक्शन चुनने देता है। एक उपयोगकर्ता अनुकूल स्क्रीन स्थिति डिस्प्ले इंटरफेस नीचे प्रदर्शित है:

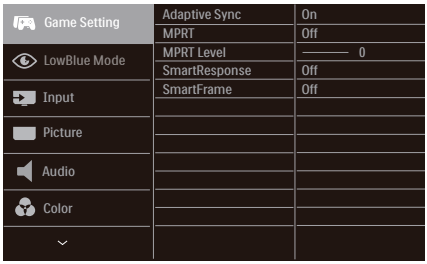

कंट्रोल कुंजियों पर बुनियादी और सरल निर्देश

इस Philips डिस्प्ले में OSD मेनू पर पहुँचने के लिए डिस्प्ले के पीछे वाले हिस्से में दिए एकल टॉगल बटन का उपयोग करें। एकल बटन जॉयस्टिक की तरह काम करता है. कर्सर को इधर-उधर करने के लिए, बस चार दिशाओं में बटन टॉगल करें। इच्छित विकल्प का चयन करने के लिए बटन दबाएं।

OSD मेनू

नीचे स्क्रीन-स्थिति प्रदर्शन की संरचना का समग्र दृश्य दिखाया गया है। आप बाद में जब अपनी इच्छानुसार समायोजन करना चाहते हैं तो आप इसका उपयोग संदर्भ के रूप में कर सकते हैं।

Main menu	Sub menu	
Game Setting	Adaptive Sync	On, Off
	MPRT	On, Off
	MPRT Level	0–20
	SmartResponse	Off, Fast , Faster, Fastest
	SmartFrame	On, Off Size (1, 2, 3, 4, 5, 6, 7) Brightness (0–100) Contrast(0–100) H. position V. position
LowBlue Mode	On Off	1, 2, 3, 4
Input	HDMI 1.4 DisplayPort USB C	
Picture	SmartImage	FPS, Racing, RTS, Gamer1, Gamer2, LowBlue Mode, EasyRead, Off
	Picture Format	Wide screen, 4:3
	Brightness	0-100
	Contrast	0-100
	Sharpness	0-100
	SmartContrast	On, Off
	Gamma	1.8, 2.0, 2.2, 2.4, 2.6
	Pixel Orbiting	On, Off
	Over Scan	On, Off
Audio	Volume	0-100
	Mute	On, Off
	Noise Cancelling (24E1N5300HE)	On, Off
Color	Color Temperature	Native, 5000K, 6500K, 7500K, 8200K, 9300K, 11500K
	sRGB	
	User Define	Red: 0-100 Green: 0-100 Blue: 0-100
Language	English, Deutsch, Español, Ελληνική, Français, Italiano, Magyar, Nederlands, Português, Português do Brasil, Polski, Русский, Svenska, Suomi, Türkçe, Čeština, Українська, 简体中文, 繁體中文, 日本語, 한국어	
OSD Setting	Horizontal	0-100
	Vertical	0-100
	Transparency	Off, 1, 2, 3, 4
	OSD Time Out	5s, 10s, 20s, 30s, 60s
USB Setting	USB Standby Mode	On, Off
Setup	Resolution Notification	On, Off
	Smart Power	On, Off
	Reset	Yes, No
	Information	

नोट

- MPRT: गतिधुँधलापन कम करने के लिए, LED बैकलाइट स्क्रीन रीफ़्रेश के साथ-साथ चमकती है, जिसके कारण चमक में प्रत्यक्ष अंतर दिखाई पड़ सकती है।
- 75Hz रीफ़्रेश दर या अधिक MPRT के लिए आवश्यक होती है।
- AMD FreeSync™ और MPRT साथ-साथ सक्षम नहीं रह सकते।
- MPRT धुँधलापन कम करने के उद्देश्य से चमक एडजस्ट करने के लिए है, इसलिए MPRT चालू रहने पर चमक एडजस्ट नहीं कर सकते।
- MPRT गेमिंग के लिए अनुकूलित मोड है। गेमिंग फ़ंक्शन का उपयोग नहीं करते समय इसे बंद रखने की सलाह दी जाती है।
- यह Philips मॉनीटर AMD FreeSync™ अनुकूल है। दोनों तकनीकों का उपयोग मॉनीटर के रीफ़्रेश दर का मिलान ग्राफिक कार्डों से करने के लिए किया जाता है। काँपना, फटना, और अटकना कम या खत्म करके सबसे निर्बाध गेमिंग अनुभव प्रदान करता है।

ऑन-स्क्रीन डिस्प्ले मेनू से डिस्प्टिव-सिंक को सक्षम करने से आपके कंप्यूटर पर इंस्टॉल्ड ग्राफिक्स कार्ड के आधार पर उचित तकनीक स्वचालित रूप से सक्रिय हो जाएगी:
यदि AMD Radeon ग्राफिक्स कार्ड का उपयोग कर रहे हैं, तो FreeSync सक्षम हो जाएगा।

- FreeSync प्रमाणन के बारे में अधिक जानकारी पाने के उद्देश्य से पुस्तिका का नवीनतम संस्करण डाउनलोड करने के लिए www.philips.com/support पर जाएँ।

4 रेज़ॉल्युशन सूचना

यह मॉनीटर अपने मूल रेज़ॉल्युशन, 1920 x 1080 पर सर्वोत्कृष्ट प्रदर्शन के लिए डिज़ाइन किया गया है। जब विभिन्न रेज़ॉल्युशन पर मॉनीटर का पावर ऑन किया जाता है, तो स्क्रीन पर एक अलर्ट प्रदर्शित होता है: सर्वश्रेष्ठ परिणामों के लिए 1920 x 1080 का उपयोग करें।

मूल रेज़ॉल्युशन अलर्ट का डिस्प्ले OSD (स्क्रीन स्थित डिस्प्ले) मेनू में सेटअप से बंद किया जा सकता है।

5 वास्तविक फ़ंक्शन

झुकाना

24E1N5300AE

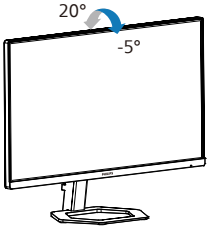

24E1N5300HE

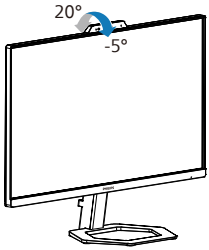

ऊँचाई समायोजन

24E1N5300AE

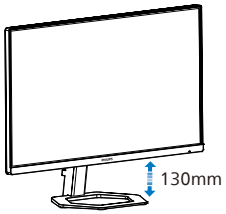

24E1N5300HE

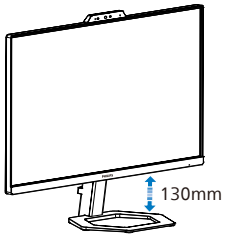

प्रधान आधार

24E1N5300AE

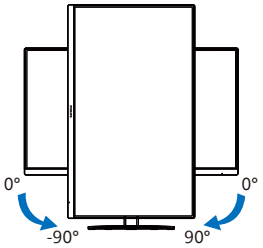

24E1N5300HE

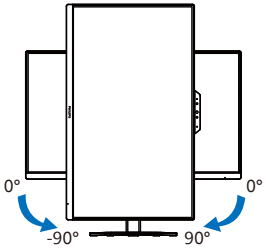

चेतावनी

- स्क्रीन की संभावित क्षति, जैसे कि पैनल का निकल जाना, से बचने के लिए सुनिश्चित करें कि मॉनीटर -5 डिग्री से ज्यादा नीचे न झुके।
- मॉनीटर का कोण एडजस्ट करते समय स्क्रीन को न दबाएँ। केवल बीज़ेल को पकड़ें।

2.3 Hello वेबकैम 5M (24E1N5300HE)

1 यह क्या है?

वेबकैम में Windows Hello चेहरा पहचान के लिए उन्नत सेंसर लगा हुआ है, जो आपको आसानी से 2 सेकेंड से भी कम समय में आपके Windows डिवाइस में लॉग इन कर देता है, पासवर्ड से 3 गुना तेज़।

2 Windows Hello™ वेबकैम को कैसे सक्षम करें?

Windows Hello वेबकैम के साथ लगे मॉनीटर को सक्षम करने के लिए बस अपने USB केबल को अपने PC से इस मॉनीटर के "USB C" पोर्ट से कनेक्ट कर दें। अब, वेबकैम Windows Hello के साथ काम करने के लिए तैयार होगा अगर Windows10 में Windows Hello सेटिंग पूरी हो। सेटिंग्स के लिए Windows आधिकारिक वेबसाइट देखें: https://support.microsoft.com/help/4028017/windows-learn-about-windows-hello-and-set-it-up

कृपया ध्यान दें कि Windows Hello: चेहरा पहचान सेटअप करने के लिए Windows 10 सिस्टम आवश्यक है; Windows 10 या Mac OS से पुराने संस्करण के साथ, वेबकैम चेहरा पहचान फंक्शन के बगैर काम कर सकता है। Windows 7 के साथ इस वेबकैम को एक्टिविट करने के लिए ड्राइवर की आवश्यकता होती है।

ऑपरेटिंग सिस्टम	Webcam	Windows hello
Win7	जी हाँ	नहीं
Win8	जी हाँ	नहीं
Win8.1	जी हाँ	नहीं
Win10	जी हाँ	जी हाँ
Win11	जी हाँ	जी हाँ

कृपया सेटिंग करने के लिए निम्न चरणों का पालन करें:

1. डिस्प्ले के शीर्ष पर कुंजी हेड की दिशा में स्थित वेबकैम को चालू करें।

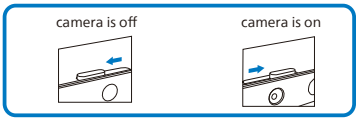

2. बस USB केबल को अपने PC से इस मॉनीटर के "USB C" पोर्ट से कनेक्ट करें।

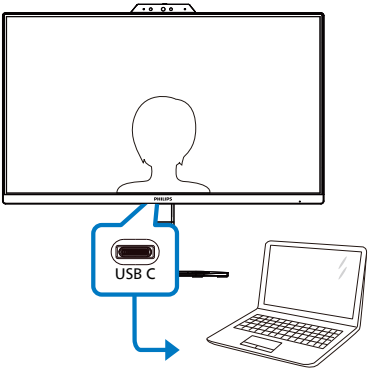

3. Windows Hello के लिए Windows 10 में सेटिंग करें।

क. ऐप सेटिंग्स में अकाउंट पर क्लिक करें।

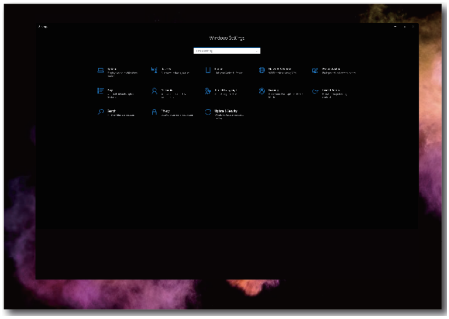

ख. साइड बार में मौजूद साइन-इन विकल्प पर क्लिक करें।

ग. Windows Hello का उपयोग कर सकने से पहले आपको एक PIN कोड सेटअप करना होगा। इसे जोड़ देने के बाद, Hello का विकल्प अनलॉक हो जाएगा।

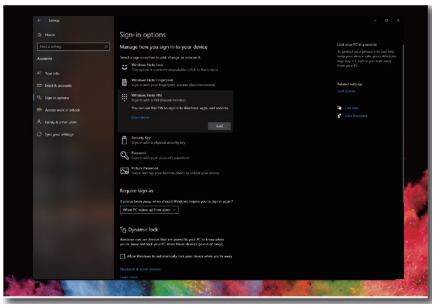

घ. अब आप Windows Hello के अंतर्गत सेटअप किए जाने के लिए उपलब्ध विकल्पों को देखेंगे।

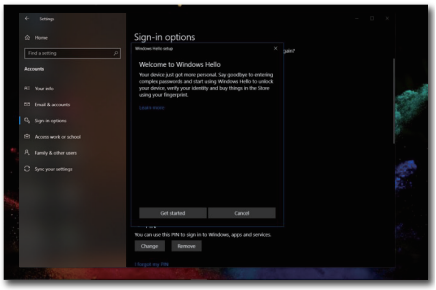

ङ "शुरूआत करें" पर क्लिक करें। सेटिंग पूरा हो गया।

नोट

1. कृपया नवीनतम जानकारी के लिए हमेशा Windows आधिकारिक वेबसाइट पर जाएँ, EDFU में प्रदान जानकारी बगैर पूर्व सूचना बदली जा सकती है।

2. कैमरा चालू करने के लिए। Hello वेबकैम 5M सॉफ्टवेयर के साथ उपयोग करने के उद्देश्य से कैमरा चालू करने के लिए शटर को दाईं तरफ खिसकाएँ। कैमरा बंद करने के लिए। कैमरे को बंद करने के लिए शटर को बाईं तरफ खिसकाएँ और लेंस का कवर लगा दें। कैमरे के शटर को बंद करने से माइक्रोफ़ोन बंद नहीं होता है। कैमरा और माइक्रोफ़ोन अलग-अलग डिवाइस हैं। कैमरे का उपयोग किए बगैर माइक्रोफ़ोन का उपयोग किया जा सकता है। माइक्रोफ़ोन को बंद करने के लिए। अपने वीडियो कॉन्फ्रेंसिंग सॉफ़्टवेयर की सेटिंग्स में जाएँ और माइक्रोफ़ोन को डिस्कनेक्ट करें या ऑपरेटिंग सिस्टम में सेटिंग्स बदलें।

3. अलग-अलग क्षेत्रों के अलग-अलग वोल्टेज होते हैं, अनुचित वोल्टेज सेटिंग के कारण इस वेबकैम का उपयोग करते समय तरंगें दिखाई पड़ सकती हैं। कृपया वोल्टेज सेटिंग को अपने क्षेत्र के वोल्टेज के अनुसार ही रखें।

4. उपयोगकर्ता विज़ुअल फ़ैक्ट के लिए उपयुक्त स्क्रीन का चयन करने के लिए निम्न मेनू को एडजस्ट कर सकते हैं। (उदाहरण: उपयोगकर्ता व्हाइट बैलेंस की वैल्यू एडजस्ट कर सकते हैं)

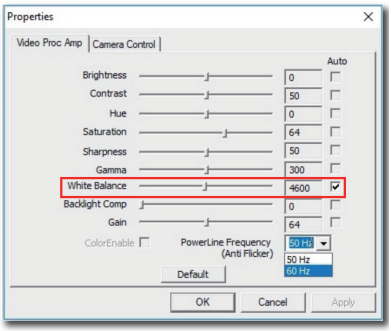

2.4 नॉइज़ कैंसलिंग (24E1N5300HE)

इस मॉनीटर में नॉइज़ कैंसलेशन कार्यात्मकता उपलब्ध है। वीडियो कॉन्फ्रेंसिंग के दौरान USB-C के जरिए कनेक्टेड होने पर, मॉनीटर स्वचालित रूप से मनुष्य की आवाज़ को फ़िल्टर करेगा। इस फ़ंक्शन को OSD मेनू में नॉइज़ कैंसलेशन के अंतर्गत ऑफ़ किया जा सकता है (डिफ़ॉल्ट=ऑन)।

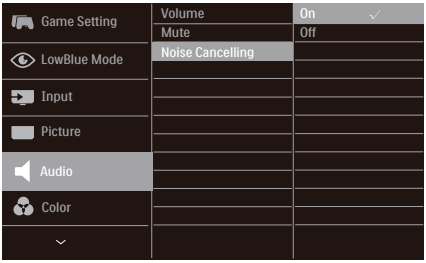

यदि एक से अधिक डिवाइस डिस्प्ले से कनेक्टेड हों, तो वे सब एक ही साथ स्पीकर के माध्यम से प्ले कर सकते हैं। यह सिफारिश की जाती है कि गैर-प्रमुख डिवाइस का ऑडियो आउटपुट अक्षम कर दें।

2.5 बेस स्टैंड और बेस को हटाएँ

मॉनीटर के आधार को खोलना आरंभ करने से पहले, किसी भी संभावित नुकसान या चोट से बचने के लिए कृपया निम्नलिखित निर्देशों का पालन करें।

1. मॉनिटर के आगे का हिस्सा नीचे करके उसे किसी सपाट सतह पर रखें, यह ध्यान देते हुए कि स्क्रीन में खरोंच न आए या उसे क्षति न पहुंचे।

24E1N5300AE

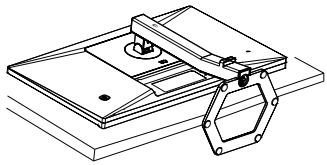

24E1N5300HE

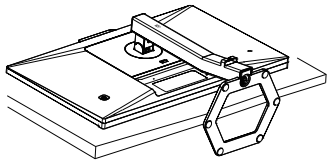

2. रिलीज़ बटन को दबाए रखते हुए,स्टैंड को झुकाएँ और खिसका कर बाहर निकालें।

24E1N5300AE

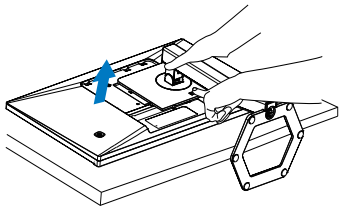

24E1N5300HE

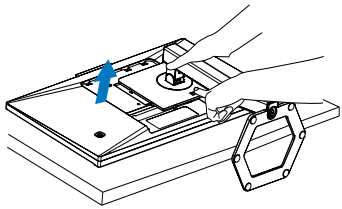

नोट

यह मॉनीटर 100मिमी x 100मिमी VESA-अनुवर्ती माउंटिंग इंटरफ़ेस स्वीकार करता है। VESA माउंटिंग स्क्रू M4। वॉल माउंट इंस्टॉलेशन के लिए हमेशा निर्माता से संपर्क करें।

24E1N5300AE

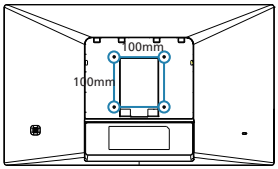

24E1N5300HE

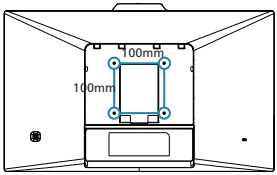

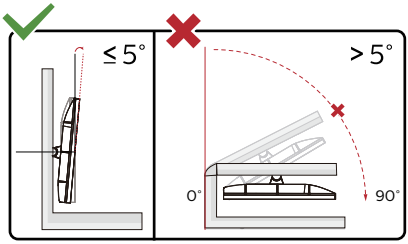

*** डिस्प्ले की डिज़ाइन चित्र में दिखाई गई डिज़ाइन से अलग हो सकती है।**

चेतावनी

- स्क्रीन की संभावित क्षति, जैसे कि पैनल का निकल जाना, से बचने के लिए सुनिश्चित करें कि मॉनीटर -5 डिग्री से ज्यादा नीचे न झुके।
- मॉनीटर का कोण एडजस्ट करते समय स्क्रीन को न दबाएँ। केवल बीज़ेल को पकड़ें।.

3. इमेज अनुकलन

3.1 SmartImage

1 यह क्या है?

SmartImage प्रीसेट प्रदान करता है जो चमक, कंट्रास्ट, रंग और स्पष्टता को डायनेमिक रूप से समायोजित करके विभिन्न प्रकार की सामग्रियों के डिस्प्ले को अनुकूलित करता है। चाहे आप पाठ एप्लिकेशन के साथ कार्य कर रहे हों, छवियाँ प्रदर्शित कर रहे हों या वीडियो देख रहे हों, Philips SmartImage शानदार रूप से अनुकूलित मॉनीटर प्रदर्शन प्रदान करता है।

2 मुझे इसकी जरुरत क्यों है?

आप एक ऐसा मॉनीटर चाहते हैं जो आपकी सभी पसंदीदा सामग्रियों के लिए अनुकूलित डिस्प्ले प्रदान करे, SmartImage सॉफ़्टवेयर आपके मॉनीटर देखने के अनुभव को बेहतर करने के लिए चमक, कंट्रास्ट, रंग और स्पष्टता को रियल टाइम में डायनेमिक रूप से समायोजित करता है।

3 यह कैसे कार्य करता है?

SmartImage एक विशिष्ट, अग्रणी Philips तकनीक है जो आपके स्क्रीन पर प्रदर्शित सामग्री का विश्लेषण करती है। आपके चयनित परिदृश्य के आधार पर, SmartImage प्रदर्शित हो रही सामग्री को बेहतर करने के लिए छवियों के कंट्रास्ट, रंग संतृप्ति और स्पष्टता को डायनेमिक रूप से बेहतर बनाता है – यह सब केवल एक बटन दबाने पर रियल टाइम में हो जाता है।

4 SmartImage कैसे सक्षम करें?

24E1N5300AE

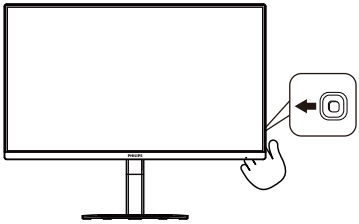

24E1N5300HE

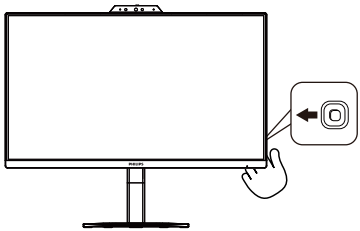

1. स्क्रीन डिस्प्ले पर SamrtImage को लॉन्च करने के लिए बाएँ की तरफ दबाएँ।
2. FPS, रेसिंग, RTS, गेमर 1, गेमर 2, LowBlue मोड, EasyRead और बंद। मोड के बीच परिवर्तन करने के लिए ऊपर या नीचे ले जाएँ।
3. SmartImage ऑन स्क्रीन डिस्प्ले 5 सेकंड तक स्क्रीन पर रहेगा या आप पुष्टि करने के लिए "ओके" पर क्लिक कर सकते हैं।

एकाधिक चयन हैं: FPS, रेसिंग, RTS, गेमर 1, गेमर 2, LowBlue मोड , EasyRead और बंद।

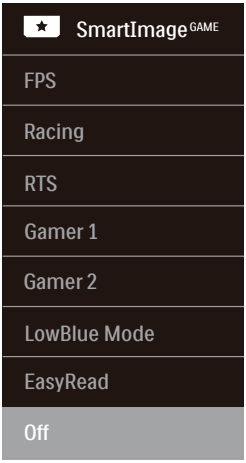

- **FPS:** FPS (फ़र्स्ट पर्सन शूटर्स) गेम चलाने के लिए। गहरे थीम के काले स्तर के विवरण को बेहतर करता है।
- **रेसिंग (Racing):** रेसिंग गेम खेलने के लिए। सबसे तेज प्रतिक्रिया समय और उच्च रंग संतृप्ति प्रदान करता है।
- **RTS:** RTS (रियल टाइम स्ट्रेटेजी) गेम खेलने के लिए, RTS गेम के लिए उपयोगकर्ता चयनित हिस्सा (SmartFrame के माध्यम से) हाइलाइट किया जा सकता है।
- **गेमर 1 (Gamer 1):** उपयोगकर्ता की प्राथमिकता सेटिंग गेमर 1 के रूप में सहेजी जाती है।
- **गेमर 2 (Gamer 2):** उपयोगकर्ता की प्राथमिकता सेटिंग गेमर 2 के रूप में सहेजी जाती है।
- **LowBlue** मोड आँखों के लिए आरामदायक उत्पादकता के लिए LowBlue मोड। अध्ययनों ने दिखाया है कि जैसे पराबैंगनी किरणें आँखों की क्षति पहुँचा सकती हैं, उसी प्रकार लघु तरंग वाली नीली किरणें समय के साथ-साथ आँख को क्षति पहुँचा सकती हैं और दृष्टि को प्रभावित कर सकती हैं। स्वास्थ्य के लिए विकसित, Philips LowBlue मोड सेटिंग नुकसानदेह

लघु तरंग वाली नीली रोशनी को कम करने के लिए एक स्मार्ट सॉफ़्टवेयर तकनीक का उपयोग करती है।

- **EasyRead:** PDF ईबुक्स जैसे पाठ आधारित एप्लिकेशन को पढ़ना बेहतर करता है। पाठ्य सामग्री का कंट्रास्ट और सीमा स्पष्टता बढ़ाने वाले विशेष एल्गोरिद्म का उपयोग करके, मॉनीटर की चमक, कंट्रास्ट और रंग तापमान समायोजित करते हुए डिस्प्ले को तनाव-मुक्त पठन के लिए ऑप्टिमाइज़ किया जाता है।
- **बंद (Off):** SmartImage द्वारा कोई इष्टतमीकरण नहीं।

3.2 SmartContrast

1 यह क्या है?

एक अनूठी तकनीक जो प्रदर्शित सामग्री का डायनेमिक रूप से विश्लेषण करती है और अधिकतम दृश्यमान स्पष्टता और देखने के आनंद को बेहतर करने के लिए स्वतः ही LCD मॉनीटर के कंट्रॉस्ट अनुपात को अनुकूलित कर देती है, अधिक साफ़, स्पष्ट, और चमकदार छवियों के लिए बैकलाइट बढ़ा देती है या गहरी पृष्ठभूमि वाली छवियों के स्पष्ट प्रदर्शन के लिए बैकलाइट कम कर देती है।

2 मुझे इसकी जरुरत क्यों है?

आप प्रत्येक प्रकार की सामग्री के लिए सबसे अधिक दृश्यमान स्पष्टता और देखने में आराम चाहते हैं। SmartContrast साफ़, स्पष्ट, चमकदार गेमिंग और वीडियो छवियों के लिए या ऑफ़िस के कार्यों के लिए स्पष्ट, पठन योग्य पाठ प्रदर्शित करने के लिए डायनेमिक रूप से कंट्रास्ट नियंत्रित करता है और बैकलाइट को समायोजित करता है। अपने मॉनीटर की बिजली खपत कम करके, आप बिजली के ख़र्चे को कम करते हैं और अपने मॉनीटर के जीवनकाल में वृद्धि करते हैं।

3 यह कैसे कार्य करता है?

जब आप SmartContrast को सक्रिय करते हैं, यह आपके द्वारा प्रदर्शित हो रही सामग्री का रियल टाइम में विश्लेषण करेगा तथा रंगों को समायोजित और बैकलाइट की तीव्रता को नियंत्रित करेगा। यह फ़ंक्शन वीडियो देखते समय या गेम खेलते समय सर्वश्रेष्ठ मनोरंजन अनुभव के लिए कंट्रास्ट को डायनेमिक रूप से बेहतर करेगा।

4. Adaptive Sync

Adaptive Sync

पीसी गेमिंग काफी समय से अधूरा अनुभव रहा है क्योंकि GPU और मॉनीटर अलग-अलग दर से अपडेट होते हैं। कई बार मॉनीटर के एक ही बार अपडेट होने के दौरान GPU अनेक नए चित्र प्रस्तुत कर सकता है, और मॉनीटर प्रत्येक चित्र के टुकड़ों को एक छवि के रूप में दिखाएगा। इसे "टियरिंग" कहा जाता है। गेमर्स "वी-सिंक" नामक सुविधा के साथ टियरिंग को ठीक कर सकते हैं लेकिन छवि झिटकेदार दिख सकती है क्योंकि GPU, नए चित्र डिलीवर करने से पहले मॉनीटर द्वारा अपडेट की मांग करने तक प्रतीक्षा करता है।

वी-सिंक से माउस इनपुट की अनुक्रियाशीलता और कुल फ़्रेम प्रति सेकेंड भी घट जाते हैं। AMD Adaptive Sync™ तकनीक, GPU को नया चित्र तैयार होते ही मॉनीटर अपडेट करने देकर इन सभी समस्याओं को समाप्त करती है, जिससे गेमर्स को अविश्वसनीय रूप से निर्विघ्न, प्रतिक्रियाशील, टियरिंग-मुक्त गेम मिलते हैं।

जिसके बाद ग्राफ़िक कार्ड आते हैं जो अनुकूल होते हैं।

ऑपरेटिंग सिस्टम

Windows 10/8.1/8/7

ग्राफ़िक कार्ड: R9 290/300 सीरीज़ और R7 260 सीरीज़

AMD Radeon R9 300 सीरीज़

AMD Radeon R9 Fury X

AMD Radeon R9 360

AMD Radeon R7 360

AMD Radeon R9 295X2

AMD Radeon R9 290X

AMD Radeon R9 290

AMD Radeon R9 285

AMD Radeon R7 260X

AMD Radeon R7 260

प्रोसेसर ए-सीरीज़ डेस्कटॉप और मोबिलिटी APU

AMD A10-7890K

AMD A10-7870K

AMD A10-7850K

AMD A10-7800

AMD A10-7700K

AMD A8-7670K

AMD A8-7650K

AMD A8-7600

AMD A6-7400K

5. AMD FreeSync™ (24E1N5300HE)

AMD FreeSync

पीसी गेमिंग काफी समय से अधूरा अनुभव रहा है क्योंकि GPU और मॉनीटर अलग-अलग दर से अपडेट होते हैं। कई बार मॉनीटर के एक ही बार अपडेट होने के दौरान GPU अनेक नए चित्र प्रस्तुत कर सकता है, और मॉनीटर प्रत्येक चित्र के टुकड़ों को एक छवि के रूप में दिखाएगा। इसे "टियरिंग" कहा जाता है। गेमर्स "वी-सिंक" नामक सुविधा के साथ टियरिंग को ठीक कर सकते हैं लेकिन छवि झिटकेदार दिख सकती है क्योंकि GPU, नए चित्र डिलीवर करने से पहले मॉनीटर द्वारा अपडेट की मांग करने तक प्रतीक्षा करता है।

वी-सिंक से माउस इनपुट की अनुक्रियाशीलता और कुल फ़्रेम प्रति सेकेंड भी घट जाते हैं। AMD FreeSync™ तकनीक, GPU को नया चित्र तैयार होते ही मॉनीटर अपडेट करने देकर इन सभी समस्याओं को समाप्त करती है, जिससे गेमर्स को अविश्वसनीय रूप से निर्विघ्न, प्रतिक्रियाशील, टियरिंग-मुक्त गेम मिलते हैं।

जिसके बाद ग्राफ़िक कार्ड आते हैं जो अनुकूल होते हैं।

ऑपरेटिंग सिस्टम

Windows 10/8.1/8/7

ग्राफ़िक कार्ड: R9 290/300 सीरीज़ और R7 260 सीरीज़

AMD Radeon R9 300 सीरीज़

AMD Radeon R9 Fury X

AMD Radeon R9 360

AMD Radeon R7 360

AMD Radeon R9 295X2

AMD Radeon R9 290X

AMD Radeon R9 290

AMD Radeon R9 285

AMD Radeon R7 260X

AMD Radeon R7 260

प्रोसेसर ए-सीरीज़ डेस्कटॉप और मोबिलिटी APU

AMD A10-7890K

AMD A10-7870K

AMD A10-7850K

AMD A10-7800

AMD A10-7700K

AMD A8-7670K

AMD A8-7650K

AMD A8-7600

AMD A6-7400K

6. पावर डलिवरी और स्मार्ट पावर

आप इस मॉनीटर से 65 Watts तक के संगत डिवाइस पावर कर सकते हैं।

1 यह क्या है?

स्मार्ट पावर Philips की एक विशिष्ट तकनीक है जो विभिन्न डिवाइसों के लिए लचीले पावर डलिवरी विकल्प प्रदान करती है। यह केवल एक केबल से उच्च प्रदर्शन वाले लैपटॉप रीचार्ज करने में उपयोगी है।

स्मार्ट पावर से, पोर्ट के माध्यम से USB C द्वारा, मानक 45W की तुलना में, 65W तक डलिवर करना संभव करता है।

डिवाइस को क्षतिग्रस्त होने से बचाने के उद्देश्य से, स्मार्ट पावर करेंट को सीमित करने के लिए सुरक्षाएँ सक्षम करता है।

2 स्मार्ट पावर को कैसे सक्षम करें?

1. OSD मेनू स्क्रीन पर प्रवेश करने के लिए दाएँ टॉगल करें।
2. मुख्य मेनू [सेटअप] का चयन करने के लिए ऊपर या नीचे टॉगल करें, फिर पुष्टि करने के लिए दाईं ओर टॉगल करें।
3. [स्मार्ट पावर] को चालू या बंद करने के लिए ऊपर या नीचे टॉगल करें।

3 USB C पोर्ट के माध्यम से पावर

1. डिवाइस को USB C पोर्ट से कनेक्ट करें।
2. [स्मार्ट पावर] चालू करें।
3. यदि [स्मार्ट पावर] चालू है, और पावर के लिए USB C का उपयोग हो रहा है, तो अधिकतम पावर डलिवरी मॉनीटर के चमक स्तर पर निर्भर करती है। आप इस मॉनीटर से पावर डलिवरी बढ़ाने के लिए चमक स्तर को मैन्युअली समायोजित कर सकते हैं।

पावर डलिवरी के 2 स्तर हैं:

	चमक मान	USB C से पावर डलिवरी
स्तर 1	0~70	65W
स्तर 2	71~100	45W

ध्यान दें

- यदि [स्मार्ट पावर] चालू है, और DFP (डाउनस्ट्रीम फ़ेसिंग पोर्ट) 5W से ज्यादा उपयोग कर रहा हो, तो USB C केवल 45W तक डलिवर कर सकता है।
- यदि [स्मार्ट पावर] बंद है, तो USB C केवल 45W तक डलिवर कर सकता है।

7. तकनीकी विवरण

चित्र/डिस्प्ले	
मॉनीटर पैनल प्रकार	IPS
बैकलाइट	W-LED सिस्टम
पैनल आकार	23.8” W (60.5 cm)
अभिमुखता अनुपात	16:9
पिक्सेल पिच	0.2745 x 0.2745 मिमी
Contrast Ratio (typ.)	1000:1
इष्टतम रेज़ॉल्युशन	1920 x 1080 @ 60 Hz
प्रदर्शन कोण	178° (H) / 178° (V) @ C/R > 10 (प्रकार)
चित्र एन्हांसमेंट	SmartImage Game
झिलमिलाहट से मुक्त	जी हाँ
डिस्प्ले रंग	16.7M
लंबवत रिफ्रेश दर	48 Hz - 75 Hz
क्षैतिज आवृत्ति	30 KHz - 85 KHz
sRGB	जी हाँ
LowBlue Mode	जी हाँ
EasyRead	जी हाँ
Adaptive Sync	जी हाँ
AMD FreeSync™ (24E1N5300HE)	जी हाँ
कनेक्टिविटी	
सिग्नल इनपुट स्रोत	HDMI, DisplayPort, USB C
कनेक्टर्स	1 x HDMI 1.4 (HDCP 1.4) 1 x DisplayPort 1.2 (HDCP 1.4) 1 x ऑडियो निर्गत 1 x USB C (अपस्ट्रीम) 4 x USB A (डाउनस्ट्रीम, x1 फ़ास्ट चार्ज BC 1.2 के साथ) (5V/1.5A)
सिंक आउट	अलग सिंक
USB	
USB Ports	USB C x1 (अपस्ट्रीम, DisplayPort Alt मोड, HDCP 1.4) USB A x4 (डाउनस्ट्रीम, x1 फ़ास्ट चार्ज BC 1.2 के साथ)
पावर डिलीवरी	USB C: USB PD संस्करण 3.0, 65W तक (5V/3A, 9V/3A, 10V/3A, 12V/3A, 15V/3A, 20V/3.25A) USB A: x1 फ़ास्ट चार्ज BC 1.2, 7.5W तक (5V/1.5A)
Super Speed	USB C/USB A: USB 3.2 Gen1, 5 Gbps

सुवधि	
अंतर्नर्मिति स्पीकर्स(प्रकार)	24E1N5300AE: 3 W x 2 24E1N5300HE: 5 W x 2
बल्ट-इन वेबकैम	5.0 megapixel webcam with microphone and LED indictor (for Windows Hello)
OSD भाषाएँ	अंग्रेजी, जर्मन, स्पेनिश, यूनानी, फ़्रांससी, इतालवी, हंगेरियाई, डच, पुर्तगाली, ब्राजीलयाई पुर्तगाली, पोलिश, रूसी, स्वीडिश, फ़िनिश, तुर्की, चेक, यूक्रेनयाई, सरलीकृत चीनी, पारंपरकि चीनी, जापानी, कोरयाई
अन्य सुवधि	केसग्टन लॉक, VESA mount (100 x 100mm)
प्लग एंड प्ले अनुकूलता	DDC/CI, Mac OSX, sRGB, Windows 10/8.1/8/7
स्टैंड	
झुकाना	-5° / +20°
ऊँचाई समायोजन	130 mm
प्रधान आधार	-90° / +90°

पावर (24E1N5300AE)			
खपत	100 V AC, 60 Hz पर AC इनपुट वोल्टेज	115 V AC, 60Hz पर AC इनपुट वोल्टेज	230 V AC, 50 Hz पर AC इनपुट वोल्टेज
सामान्य प्रचालन	21.3 W (प्रकार)	21.2 W (प्रकार)	21.2 W (प्रकार)
स्लीप (स्टैंडबाई मोड)	0.5 W	0.5 W	0.5 W
ऑफ़ मोड	0.3 W	0.3 W	0.3 W
उष्मा अपव्यय*	100 V AC, 60 Hz पर AC इनपुट वोल्टेज	115 V AC, 60Hz पर AC इनपुट वोल्टेज	230 V AC, 50 Hz पर AC इनपुट वोल्टेज
सामान्य प्रचालन	72.70 BTU/hr (प्रकार)	72.35 BTU/hr (प्रकार)	72.35 BTU/hr (प्रकार)
स्लीप (स्टैंडबाई मोड)	1.71 BTU/hr	1.71 BTU/hr	1.71 BTU/hr
ऑफ़ मोड	1.02 BTU/hr	1.02 BTU/hr	1.02 BTU/hr
पावर LED संकेतक	ऑन मोड: सफेद, स्टैंडबाई/स्लीप मोड: सफेद (टमिटमिाना)		
पावर आपूर्ति	बाह्य, 100-240VAC, 50/60Hz		

पावर (24E1N5300HE)			
खपत	100 V AC, 60 Hz पर AC इनपुट वोल्टेज	115 V AC, 60Hz पर AC इनपुट वोल्टेज	230 V AC, 50 Hz पर AC इनपुट वोल्टेज
सामान्य प्रचालन	24.4 W (प्रकार)	24.2 W (प्रकार)	24.4 W (प्रकार)
स्लीप (स्टैंडबाई मोड)	0.5 W	0.5 W	0.5 W
ऑफ़ मोड	0.3 W	0.3 W	0.3 W
उष्मा अपव्यय*	100 V AC, 60 Hz पर AC इनपुट वोल्टेज	115 V AC, 60Hz पर AC इनपुट वोल्टेज	230 V AC, 50 Hz पर AC इनपुट वोल्टेज
सामान्य प्रचालन	83.28 BTU/hr (प्रकार)	82.59 BTU/hr (प्रकार)	83.28 BTU/hr (प्रकार)
स्लीप (स्टैंडबाई मोड)	1.71 BTU/hr	1.71 BTU/hr	1.71 BTU/hr
ऑफ़ मोड	1.02 BTU/hr	1.02 BTU/hr	1.02 BTU/hr

पावर LED संकेतक	ऑन मोड: सफेद, स्टैंडबाई/स्लीप मोड: सफेद (टमिटमिाना)
पावर आपूर्ति	बाह्य, 100-240VAC, 50/60Hz
परिमाप	
स्टैंड के साथ उत्पाद (WxHxD)	24E1N5300AE: 540 x 479 x 198 मिमी 24E1N5300HE: 540 x 494 x 198 मिमी
बिना स्टैंड के उत्पाद (WxHxD)	24E1N5300AE: 540 x 321 x 43 मिमी 24E1N5300HE: 540 x 336 x 43 मिमी
पैकेजिंग सहित उत्पाद (WxHxD)	600 x 526 x 143 मिमी
भार	
स्टैंड के साथ उत्पाद	24E1N5300AE: 4.36 किग्रा 24E1N5300HE: 4.37 किग्रा
बिना स्टैंड के उत्पाद	24E1N5300AE: 2.70 किग्रा 24E1N5300HE: 2.71 किग्रा
पैकेजिंग सहित उत्पाद	24E1N5300AE: 7.64 किग्रा 24E1N5300HE: 7.65 किग्रा
संचालन स्थिति	
तापमान सीमा (संचालन)	0°C से 40°C
सापेक्षिक नमी (प्रचालन)	20% से 80%
वायुमंडलीय दबाव (प्रचालन)	700 से 1060hPa
तापमान सीमा (गैर-प्रचालन)	-20°C से 60°C
सापेक्षिक नमी (गैर-प्रचालन)	10% से 90%
वायुमंडलीय दबाव (गैर-प्रचालन)	500 से 1060hPa
पर्यावरण और ऊर्जा	
RoHS	हां
पैकेजिंग	100% रिसाइक्लेबल
विशिष्ट हिस्से	100% पीवीसी बीएफआर मुक्त आवास
कैबिनेट	
रंग	काला
फ़िनिश	बनावट

नोट

1. यह डेटा बिना सूचना के परिवर्तित किया जा सकता है। पत्रक के नवीनतम वर्ज़न को डाउनलोड करने के लिए www.philips.com/support पर जाएं।

7.1 रेज़ॉल्युशन एवं प्रीसेट मोड

1 अधिकतम रेज़ॉल्युशन

1920 x 1080 @ 75 Hz

2 अनुशंसित रेज़ॉल्युशन

1920 x 1080 @ 60 Hz

H. freq (kHz)	रेज़ॉल्युशन	V. freq (Hz)
31.47	720 x 400	70.09
31.47	640 x 480	59.94
35.00	640 x 480	66.67
37.86	640 x 480	72.81
37.50	640 x 480	75.00
35.16	800 x 600	56.25
37.88	800 x 600	60.32
46.88	800 x 600	75.00
48.08	800 x 600	72.19
47.73	832 x 624	74.55
48.36	1024 x 768	60.00
56.48	1024 x 768	70.07
60.02	1024 x 768	75.03
44.77	1280 x 720	59.86
60	1280 x 960	60
63.89	1280 x 1024	60.02
79.98	1280 x 1024	75.03
55.94	1440 x 900	59.89
65.29	1680 x 1050	59.95
67.50	1920 x 1080	60.00
83.89	1920 x 1080	74.97

नोट

- कृपया ध्यान दें कि आपका डिस्प्ले 1920 x 1080 के नेटिव रिज़ॉल्यूशन के साथ सर्वश्रेष्ठ रूप से काम करता है। सर्वश्रेष्ठ आउटपुट प्रदर्शन के लिए, कृपया हमेशा सुनिश्चित करें कि आपका ग्राफ़िक कार्ड इस Philips डिस्प्ले का अधिकतम रेज़ॉल्युशन और रीफ़्रेश दर हासिल करने में सक्षम है।

8. ऊर्जा प्रबंधन

यदि आपके पीसी में VESA DPM अनुपालन वाला डिस्प्ले कार्ड या सॉफ़्टवेयर इंस्टॉल है, तो मॉनीटर उपयोग नहीं होने के दौरान स्वचालित रूप से अपना बिजली खपत कम कर सकता है। यदि कीबोर्ड, माउस या अन्य इनपुट डिवाइस से इनपुट का पता चलता है, तो मॉनीटर स्वचालित रूप से 'जागृत' हो जाएगा। निम्नलिखित तालिका बिजली की खपत और इस स्वचालित बिजली बचत सुविधा के संकेत बताती है:

24E1N5300AE

बिजली प्रबंधन परिभाषा					
VESA मोड	वीडियो	H-sync	V-sync	बिजली प्रयुक्त	LED रंग
सक्रिय	ऑन	जी हाँ	जी हाँ	21.2 W (प्रकार) 131.7 W (अधिकतम)	सफेद
स्लीप (स्टैंडबाई मोड)	ऑफ़	नहीं	नहीं	0.5 W	सफेद (टिमटिमाना)
ऑफ़ मोड	ऑफ़	-	-	0.3 W	ऑफ़

24E1N5300HE

बिजली प्रबंधन परिभाषा					
VESA मोड	वीडियो	H-sync	V-sync	बिजली प्रयुक्त	LED रंग
सक्रिय	ऑन	जी हाँ	जी हाँ	24.2 W (प्रकार) 132.8 W (अधिकतम)	सफेद
स्लीप (स्टैंडबाई मोड)	ऑफ़	नहीं	नहीं	0.5 W	सफेद (टिमटिमाना)
ऑफ़ मोड	ऑफ़	-	-	0.3 W	ऑफ़

निम्नलिखित सेटअप का उपयोग इस मॉनीटर पर बिजली की खपत मापने के लिए किया जाता है।

- मूल स्क्रीन रेज़ॉल्युशन: 1920 x 1080
- कंट्रास्ट: 50%
- चमक: 80%
- रंग तापमान: 6500k पूर्ण सफेद पैटर्न के साथ

नोट

यह डेटा बगैर सूचना परिवर्तन के अधीन है।

9. ग्राहक सेवा और वारंटी

9.1 Philips की फ्लैट पैनल मॉनीटर पिक्सेल खराबी नीति

Philips उच्चतम गुणवत्ता वाले उत्पाद प्रदान करने का प्रयास करता है। हम इंडस्ट्री के सबसे उन्नत विनिर्माण प्रक्रियाओं का उपयोग करते हैं और कठोर गुणवत्ता नियंत्रण पद्धतियों का पालन करते हैं। हालाँकि, फ्लैट पैनल मॉनीटर में प्रयुक्त TFT मॉनीटर पैनलों पर पिक्सेल या सब पिक्सेल त्रुटियाँ कई बार अपरिहार्य होती हैं। कोई निर्माता यह गारंटी नहीं दे सकता है कि सभी पैनल पिक्सेल के दोष से मुक्त होंगे, लेकिन Philips गारंटी देता है कि कोई भी मॉनीटर जिसमें अस्वीकार्य संख्या में दोष होगा उसे वारंटी के अंतर्गत मरम्मत किया जाएगा या बदल दिया जाएगा। यह सूचना विभिन्न प्रकार के पिक्सेल दोषों का वर्णन करता है और प्रत्येक प्रकार के लिए स्वीकार्य त्रुटि स्तर निर्धारित करता है। वारंटी के अंतर्गत मरम्मत या प्रतिस्थापन के योग्य होने के लिए, TFT मॉनीटर पैनल में पिक्सेल दोषों की संख्या इन स्वीकार्य स्तरों से अधिक होनी चाहिए। उदाहरण के लिए, मॉनीटर पर 0.0004% से अधिक उप-पिक्सेल दोषपूर्ण नहीं होने चाहिए। इसके अतिरिक्त, Philips पिक्सेल दोषों के विशिष्ट प्रकार या संयोजनों के लिए अधिक उच्च गुणवत्ता मानक तय करता है जो कि अन्यों के मुकाबले अधिक सुस्पष्ट होते हैं। यह नीति पूरे विश्व में मान्य है।

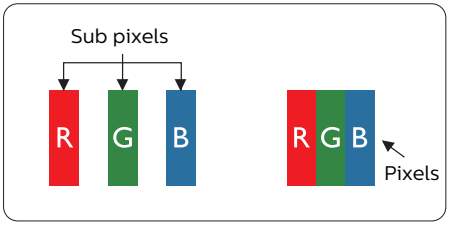

पिक्सेल और उप-पिक्सेल

एक पिक्सेल, या चित्र का अंश, लाल, हरा और नीले प्राथमिक रंगों वाले तीन उप-पिक्सेलों से बना होता है। कई पिक्सेल साथ मिलकर एक छवि बनाते हैं। जब किसी पिक्सेल के सभी उप-पिक्सेल प्रकाशमान होते हैं, तो तीनों रंगीन उप-पिक्सेल साथ मिलकर एक सफेद पिक्सेल के रूप में दिखाई देते हैं। जब सभी अंधकारमय होते हैं, तो तीनों रंगीन उप-पिक्सेल मिलकर एक काले पिक्सेल के रूप में दिखाई देते हैं। प्रकाशमान और अंधकारमय उप-पिक्सेल के अन्य संयोजन अन्य रंगों के एक पिक्सेल के रूप में दिखाई देते हैं।

पिक्सेल दोषों के प्रकार

पिक्सेल और उप-पिक्सेल के दोष स्क्रीन पर विभिन्न तरीकों से प्रकट होते हैं। पिक्सेल दोषों के दो वर्ग होते हैं और प्रत्येक वर्ग के भीतर कई प्रकार के उप-पिक्सेल दोष होते हैं।

चमकदार बिंदु दोष

चमकदार बिंदु दोष ऐसे पिक्सेल या उप-पिक्सेल के रूप में प्रकट होते हैं जो हमेशा प्रकाशमान या 'ऑन' रहते हैं। अर्थात्, एक चमकदार बिंदु एक उप-पिक्सेल होता है जो मॉनीटर के अंधकारमय पैटर्न को प्रदर्शित करने पर स्क्रीन में अलग से दिखाई देता है। चमकदार बिंदु दोष कई प्रकार के होते हैं।

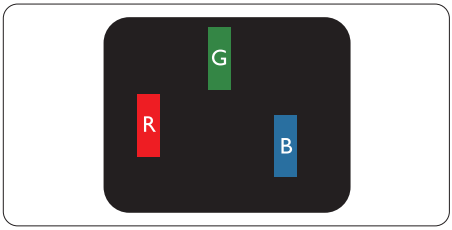

एक लाल, हरा या नीला प्रकाशमान उप-पिक्सेल।

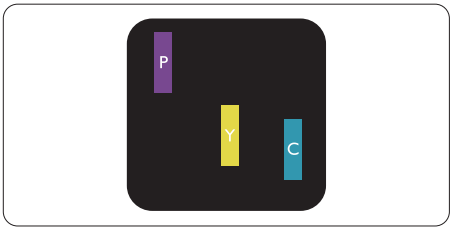

दो आसन्न प्रकाशमान उप-पिक्सेल:

- लाल + नीला = जामुनी
- लाल + हरा = पीला
- हरा + नीला = हरनिील (हल्का नीला)

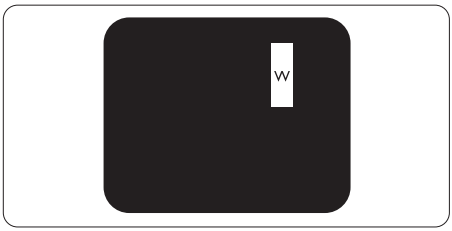

तीन आसन्न प्रकाशमान उप-पिक्सेल (एक सफेद पिक्सेल)।

नोट

एक लाल या नीले चमकदार बिंदु को समीप के बिंदुओं से 50 प्रतिशत अधिक चमकदार होना चाहिए जबकि हरे चमकीले बिंदु को समीप के बिंदु से 30 प्रतिशत अधिक चमकदार होना चाहिए।

काला बिंदु दोष

काला बिंदु दोष ऐसे पिक्सेल या उप-पिक्सेल के रूप में प्रकट होता है जो कि हमेशा अंधकारमय या 'ऑफ़' रहता है। अर्थात्, एक काला बिंदु एक ऐसा उप-पिक्सेल होता है जो मॉनीटर के हल्के रंग के पैटर्न को प्रदर्शित करने पर स्क्रीन में अलग से दिखाई देता है। काला बिंदु दोष कई प्रकार के होते हैं।

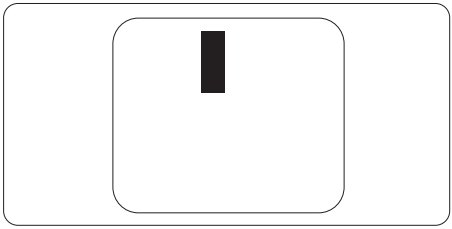

पिक्सेल दोषों की निकटता

चूँकि एक दूसरे के समीप मौजूद समान प्रकार के पिक्सेल और उप-पिक्सेल दोष अधिक सुस्पष्ट दिखाई देते हैं, Philips पिक्सेल दोषों की निकटता के लिए टॉलरेंस भी निर्दिष्ट करता है।

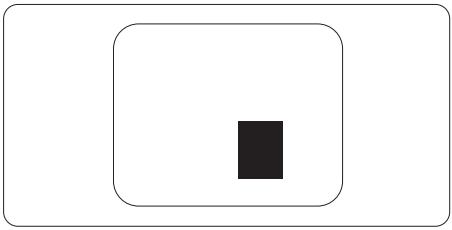

पिक्सेल दोष टॉलरेंस

वारंटी अवधि के दौरान पिक्सेल दोष के कारण मरम्मत या प्रतिस्थापन योग्य होने के लिए, Philips फ्लैट पैनल मॉनीटर के TFT मॉनीटर पैनल में पिक्सेल या उप-पिक्सेल दोष निम्नलिखित तालिका में सूचीबद्ध टॉलरेंस से अधिक होना चाहिए।

चमकदार बिंदु दोष	स्वीकार्य स्तर
1 प्रकाशमान उप-पिक्सेल	2 या उससे कम
2 आसन्न उप-पिक्सेल	1 या उससे कम
3 आसन्न प्रकाशमान उप-पिक्सेल (एक सफेद पिक्सेल)	0 या उससे कम
दो चमकदार बिंदु दोषों के बीच की दूरी*	>15मिमी
सभी प्रकार के कुल चमकदार बिंदु दोष	3 या उससे कम

काला बिंदु दोष	स्वीकार्य स्तर
1 अंधकारमय उप-पिक्सेल	5 या उससे कम
2 आसन्न अंधकारमय उप-पिक्सेल	2 या उससे कम
3 आसन्न अंधकारमय उप-पिक्सेल	1 या उससे कम
दो काले बिंदु दोषों के बीच की दूरी*	>15मिमी
सभी प्रकार के कुल काले बिंदु दोष	5 या उससे कम

कुल बिंदु दोष	स्वीकार्य स्तर
सभी प्रकार के कुल चमकदार या काले बिंदु दोष	5 या उससे कम

नोट

1 या 2 आसपास के सब पिक्सेल में दोष = 1 डॉट दोष।

9.2 ग्राहक सेवा एवं वारंटी

आपके क्षेत्र के लिए मान्य वारंटी कवरेज जानकारी और अतिरिक्त सहायता आवश्यकता के लिए, कृपया अधिक विवरण के लिए www.philips.com/support वेबसाइट पर जाएँ या अपने स्थानीय Philips ग्राहक सेवा केंद्र से संपर्क करें।

कृपया वारंटी अवधि के लिए नियम एवं सेवा जानकारी मैन्युअल में वारंटी कथन देखें

विस्तारित वारंटी के लिए, यदि आप अपनी सामान्य वारंटी अवधी बढ़ाना चाहते हैं, तो एक वारंटी से बाहर सेवा पैकेज प्रमाणित सर्विस सेंटर के माध्यम से ऑफ़र की जाती है।

यदि आप इस सेवा का उपयोग करना चाहते हैं, तो कृपया अपनी मूल खरीदारी तिथि के 30 कैलेंडर दिनों के भीतर सेवा खरीदना सुनिश्चित करें। विस्तारित वारंटी अवधि के दौरान, सेवा में पिकअप, मरम्मत और वापसी सेवा शामिल होती है, हालाँकि सभी खर्चों के लिए उपयोगकर्ता जिम्मेदार होगा।

यदि प्रमाणित सेवा पार्टनर ऑफ़र किए गए विस्तारित वारंटी के अंतर्गत अपेक्षित मरम्मतों को पूरा कर पाने में असमर्थ हो, तो हम आपको आपके द्वारा खरीदी गई विस्तारित वारंटी अवधि तक वैकल्पिक समाधान, यदि संभव हो तो, प्रदान करेंगे।

कृपया अधिक विवरण के लिए Philips ग्राहक सेवा प्रतिनिधि या स्थानीय संपर्क केंद्र (उपभोक्ता देखभाल नंबर द्वारा) से संपर्क करें।

Philips ग्राहक देखभाल केंद्र के नंबर नीचे दी गए हैं।

स्थानीय मानक वारंटी अवधि	विस्तारित वारंटी अवधि	कुल वारंटी अवधि
विभिन्न क्षेत्रों पर आधारित	+ 1 वर्ष	स्थानीय मानक वारंटी अवधि +1
	+ 2 वर्ष	स्थानीय मानक वारंटी अवधि +2
	+ 3 वर्ष	स्थानीय मानक वारंटी अवधि +3

**मूल खरीदारी और विस्तारित वारंटी खरीदारी का प्रमाणपत्र आवश्यक है।

नोट

कृपया क्षेत्रीय सेवा हॉटलाइन के लिए नियम एवं सेवा जानकारी मैन्युअल देखें, जो कि Philips वेबसाइट की सहायता पेज पर उपलब्ध है।

10. त्रुटि निवारण और अक्सर पूछे जाने वाले प्रश्न

10.1 त्रुटि निवारण

यह पृष्ठ उन समस्याओं को संबोधित करता है जिसे उपयोगकर्ता सुधार सकते हैं। इन समाधानों को आजमाने के बाद भी यदि समस्या बरकरार रहती है, तो Philips के ग्राहक सेवा प्रतिनिधि से संपर्क करें।

1 सामान्य समस्याएँ

कोई चित्र नहीं (पावर LED प्रकाशित नहीं)

- सुनिश्चित करें कि पावर कोर्ड पावर आउटलेट में और मॉनीटर के पीछे की तरफ लगा हो।
- सबसे पहले, सुनिश्चित करें कि डिस्प्ले के पीछे वाले हिस्से में पावर बटन ऑफ़ स्थिति में हो, फिर उसे ऑन स्थिति में लाने के लिए दबाएँ।

कोई चित्र नहीं (पावर LED सफेद है)

- सुनिश्चित करें कि कंप्यूटर ऑन है।
- सुनिश्चित करें कि सिग्नल केबल आपके कंप्यूटर से ठीक प्रकार से कनेक्ट है।
- सुनिश्चित करें कि मॉनीटर के केबल के कनेक्ट होने वाले सिरे में कोई पिन मुड़ा नहीं है। यदि है, तो केबल की मरम्मत करें या उसे बदलें।
- ऊर्जा बचत सुविधा सक्रिय हो सकती है।

स्क्रीन बताता है

Check cable connection

- सुनिश्चित करें कि मॉनीटर का केबल कंप्यूटर से ठीक प्रकार से कनेक्ट है। (त्वरित आरंभ मार्गदर्शिका भी देखें)।
- देखें कि क्या मॉनीटर के केबल के पिन मुड़े हैं।
- सुनिश्चित करें कि कंप्यूटर ऑन है।

धुएँ या चिनगारी के स्पष्ट संकेत।

- कोई भी समस्या निवारण चरण क्रियान्वित नहीं करें।
- सुरक्षा के लिए मॉनीटर को मुख्य पावर स्रोत से तत्काल डिस्कनेक्ट कर दें।
- Philips ग्राहक सेवा प्रतिनिधि से तुरंत संपर्क करें।

2 छवि समस्याएँ

स्क्रीन पर छवि में कंपन होता है

- जाँचे कि सिग्नल केबल ग्राफ़िक बोर्ड या कंप्यूटर से ठीक प्रकार से कनेक्ट है।

छवि धुंधली, अस्पष्ट या बहुत गहरी दिखाई देती है

- स्क्रीन-स्थिति डिस्प्ले पर कंट्रास्ट और चमक समायोजित करें।

"आफ्टर-इमेज", "बर्न-इन", या "घोस्ट इमेज", पॉवर बंद किए जाने के बाद भी रहते हैं।

- आपके स्क्रीन पर, स्थिर या स्थैतिक छवियों के लंबे समय तक अबाधित प्रदर्शन के परिणामस्वरूप "बर्न इन" हो सकता है, जिसे "आफ़्टर-इमेजिंग" या "घोस्ट इमेजिंग" के नाम से भी जाना जाता है। "बर्न-इन", "आफ़्टर-इमेजिंग", या "घोस्ट इमेजिंग" LCD पैनल तकनीक का जाना-माना तथ्य है। अधिकतर मामलों में, "बर्न्ड इन" या "आफ़्टर-इमेजिंग" या "घोस्ट इमेजिंग" पावर के बंद करने पर कुछ समय के बाद धीरे-धीरे गायब हो जाएगी।
- जब भी आप मॉनीटर को खाली छोड़ें हमेशा एक गतिशील स्क्रीन सेवर सक्रिय करें।
- यदि आपका LCD मॉनीटर अपरिवर्तनीय स्थैतिक सामग्री प्रदर्शित करेगा तो हमेशा आवधिक स्क्रीन रिफ्रेश एप्लिकेशन सक्रिय करें।
- एक स्क्रीन सेवर को सक्रिय करने में विफल या पीरियडिक स्क्रीन रिफ्रेश एप्लीकेशन सर्वर में "बर्न-इन" या "आफ्टर – इमेज" या "घोस्ट इमेज" लक्षण नतीजे में मिलते हैं जो गायब नहीं हो सकते हैं और जिन्हें सुधारा नहीं जा सकता। उपर्युक्त उल्लिखित क्षति आपकी वारंटी के अधीन नहीं आती है।

छवि विकृत प्रकट होती है। पाठ अस्पष्ट या धुँधला है।

- कंप्यूटर के डिस्प्ले रेज़ॉल्युशन को मॉनीटर के अनुशंसित मूल स्क्रीन रेज़ॉल्युशन के मोड पर सेट करें।

हरे, लाल, नीले, गहरे, और सफेद बिंदु स्क्रीन पर प्रकट होते हैं

- शेष बिंदु आज की तकनीक में उपयोग होने वाले तरल क्रिस्टल की सामान्य विशेषता हैं, कृपया अधिक जानकारी के लिए पिक्सेल नीति देखें।

*** "पावर ऑन" प्रकाश बहुत तेज़ है और तकलीफ़देह है**

- आप OSD मुख्य नियंत्रण में पावर LED सेटअप का उपयोग करके "पावर ऑन" लाइट समायोजित कर सकते हैं।

आगे की सहायता के लिए, महत्वपूर्ण जानकारी मैन्युअल में सूचीबद्ध सेवा संपर्क जानकारी देखें और Philips ग्राहक सेवा प्रतिनिधि से संपर्क करें।

* डिस्प्ले के अनुसार कार्यात्मकता अलग होती है।

10.2 अक्सर पूछे जाने वाले सामान्य प्रश्न

प्रश्न 1: जब मैं मॉनीटर इंस्टॉल करता हूँ तो यदि स्क्रीन पर 'इस वीडियो मोड को प्रदर्शित नहीं कर सकते' दिखे तो मुझे क्या करना चाहिए?

उत्तर : इस मॉनीटर के लिए अनुशंसित रेज़ॉल्युशन: 1920 x 1080.

- सभी केबल निकालें, फिर अपने कंप्यूटर को उस मॉनीटर से कनेक्ट करें जिसे आप पहले उपयोग कर चुके हैं।
- Windows आरंभ मेनू मे सेटिंग/नियंत्रण पैनल चुनें। नियंत्रण पैनल विंडो में, डिस्प्ले आइकन चुनें। डिस्प्ले नियंत्रण पैनल के भीतर, 'सेटिंग' टैब चुनें। सेटिंग टैब के अंतर्गत, 'डेस्कटॉप क्षेत्र' लेबल वाले बॉक्स में,साइडबार को 1920 x 1080 पिक्सेल तक ले जाएँ।
- 'उन्नत गुण' खोलें और रिफ़्रेश दर को 60Hz पर सेट करें, फिर ठीक क्लिक करें।
- अपने कंप्यूटर को पुनः आरंभ करें और यह सत्यापित करने के लिए चरण 2 और चरण 3 को दोहराएँ कि आपका कंप्यूटर 1920 x 1080 पर सेट है।
- कंप्यूटर को बंद करें, अपने पुराने मॉनीटर को डिस्कनेक्ट करें और अपने Philips LCD मॉनीटर को पुनः कनेक्ट करें।
- अपने मॉनीटर को ऑन करें और फिर अपने कंप्यूटर को ऑन करें।

प्रश्न 2: LCD मॉनीटर के लिए अनुशंसित रिफ़्रेश दर क्या है?

उत्तर : LCD मॉनीटर में अनुशंसित रिफ़्रेश दर 60Hz है, स्क्रीन पर किसी बाधा की स्थिति में, आप इसे 75Hz तक पर सेट करके यह देख सकते हैं कि बाधा हटती है या नहीं।

प्रश्न 3: .inf और .icm फाइलें क्या हैं? मैं ड्राइवरों (.inf और .icm) को कैसे स्थापित कर सकता हूं?

उत्तर : ये आपके मॉनीटर के लिए ड्राइवर फाइलें हैं। जब आप पहली बार अपना मॉनीटर इंस्टॉल कर रहे होते हैं तो आपका कंप्यूटर मॉनीटर ड्राइवर्स (.inf और .icm फाइलें) की माँग कर सकता है। अपने उपयोगकर्ता मैन्युअल में दिए निर्देशों का पालन करें, मॉनीटर ड्राइवर्स (.inf और .icm फाइलें) स्वतः इंस्टॉल हो जाएँगी।

प्रश्न 4: मैं रेज़ॉल्युशन को कैसे समायोजित करुँ?

उत्तर : आपका वीडियो कार्ड/ग्राफ़िक ड्राइवर और मॉनीटर एक साथ मिलकर उपलब्ध रेज़ॉल्युशन निर्धारित करते हैं। आप वांछित रेज़ॉल्युशन Windows®कंट्रोल पैनल के अंतर्गत "डिस्प्ले प्रॉपर्टीज़" में चुन सकते हैं।

प्रश्न 5: यदि मैं OSD के माध्यम से मॉनीटर का समायोजन करते समय भ्रमित हो जाउँ तो क्या करुँ?

उत्तर : बस ➡ ठीक बटन दबाएँ, फिर सभी मूल फ़ैक्टरी सेटिंग को बहाल करने के लिए 'रिसेट' चुनें।

प्रश्न 6: क्या LCD स्क्रीन खरोंच रोधी है?

उत्तर : सामान्य रूप में यह अनुशंसित है कि पैनल की सतह पर अत्यधिक झटका न लगे और इसे नुकीले या कुंद वस्तुओं से बचा कर रखा जाए। मॉनीटर का उपयोग करते समय, सुनिश्चित करें कि पैनल की सतह की तरफ कोई दबाव या बल न लगा हो। यह आपकी वारंटी की स्थितियों को प्रभावित कर सकता है।

प्रश्न 7: मैं LCD सतह को कैसे साफ़ करुँ?

उत्तर : सामान्य सफाई के लिए, एक साफ, मुलायम कपड़े का उपयोग करें। व्यापक सफाई के लिए, कृपया आइसोप्रोपाइल अल्कोहल का उपयोग करें। एथाइल अल्कोहल, इथेनॉल, एसीटोन, हेक्सेन इत्यादि जैसे अन्य सॉल्वेंट्स का प्रयोग न करें।

प्रश्न 8: क्या मैं अपने मॉनीटर का रंग सेटिंग बदल सकता हूँ?

उत्तर : हाँ, आप OSD नियंत्रण के माध्यम से निम्नलिखित प्रक्रिया द्वारा अपने रंग सेटिंग को बदल सकते हैं,

- OSD (स्क्रीन स्थिति प्रदर्शन) मेनू देखने के लिए ➡ दबाएँ
- विकल्प ⬇ को चुनने के लिए "नीचे तीर" दबाएँ और फिर रंग सेटिंग में प्रवेश करने के लिए ➡ दबाएँ, तीन सेटिंग होती हैं जैसा कि नीचे प्रदर्शित है।
  1. रंग तापमान; 5000K रेंज में सेटिंग के साथ पैनल "गर्म, लाल–सफेद रंग टोन के साथ" दिखाई देता है, जबकि 11500K तापमान मान "ठंडा, नीला–सफेद टोन" प्रदान करता है।
  2. sRGB; यह विभिन्न उपकरणों (जैसे डिजिटल कैमरे, मॉनीटर, प्रिंटर, स्कैनर, आदि) के बीच रंगों का सही आदान–प्रदान सुनिश्चित करने के लिए एक मानक सेटिंग है
  3. उपयोगकर्ता परिभाषित; उपयोगकर्ता लाल, हरे नीले रंग को समायोजित करके अपनी पसंदीदी रंग सेटिंग चुन सकते हैं।

नोट

किसी वस्तु से निकलने पर प्रकाश के रंग का माप जबकि वह गर्म हो रहा हो। यह माप पूर्ण पैमाने (डिग्री केल्विन) के रूप में व्यक्त किया जाता है। निम्न केल्विन तापमान जैसे कि 2004K लाल होते हैं; उच्च तापमान जैसे कि 9300K नीले होते हैं। तटस्थ तापमान, 6504K पर, सफेद होता है।

प्रश्न 9: क्या मैं अपने LCD मॉनीटर को अपने कंप्यूटर, वर्कस्टेशन या Mac से कनेक्ट कर सकता हूँ?

उत्तर : जी हाँ सभी Philips LCD मॉनीटर पूर्ण रूप से मानक कंप्यूटरों, Macs और वर्कस्टेशनों के अनुकूल होते हैं। मॉनीटर को अपने Mac सिस्टम से कनेक्ट करने के लिए आपको केबल अडैप्टर की आवश्यकता पड़ सकती है। कृपया अधिक जानकारी के लिए अपने Philips बिक्री प्रतिनिधि से संपर्क करें।

प्रश्न 10: क्या Philips LCD मॉनीटर प्लग-एंड-प्ले होते हैं?

उत्तर : जी हाँ, मॉनीटर Windows 10/8.1/8/7, Mac OSX के साथ प्लग-एंड-प्ले अनुकूल होते हैं।

प्रश्न 11: LCD पैनल में ईमेज स्टकिगि, या ईमेज बर्न-इन या आफ़्टर ईमेज, या घोस्ट ईमेज क्या होता है?

उत्तर : आपके स्क्रीन पर स्थिर या स्थैतिक छवियों का लंबे समय तक लगातार प्रदर्शन के कारण "बर्न-इन" हो सकता है, इसे "आफ़्टर ईमेजिंग" या "घोस्ट ईमेजिंग" के नाम से भी जाना जाता है। "बर्न-इन", "आफ़्टर-इमेजिंग", या "घोस्ट इमेजिंग" LCD पैनल तकनीक का जाना-माना तथ्य है। अधिकतर मामलों में, "बर्न्ड इन" या "आफ़्टर-इमेजिंग" या "घोस्ट इमेजिंग" पावर के बंद करने के बाद धीरे-धीरे गायब हो जाएगा।

जब भी आप मॉनीटर को खाली छोड़ें हमेशा एक गतिशील स्क्रीन सेवर सक्रिय करें।

यदि आपका LCD मॉनीटर अपरिवर्तनीय स्थैतिक सामग्री प्रदर्शित करेगा तो हमेशा आवधिक स्क्रीन रिफ्रेश एप्लिकेशन सक्रिय करें।

चेतावनियाँ

गंभीर "बर्न-इन" या "आफ़्टर-इमेज" या "घोस्ट इमेज" लक्षण दिखाई नहीं देंगे और मरम्मत नहीं किए जा सकते हैं। उपर्युक्त उल्लिखित क्षति आपकी वारंटी के अधीन नहीं आती है।

प्रश्न 12: मेरा डिस्प्ले स्पष्ट पाठ क्यों नहीं दिखा रहा है, और दांतदार अक्षर क्यों दिखा रहा है?

उत्तर : आपका LCD मॉनीटर अपने 1920 x 1080 मूल रिज़ॉल्यूशन के साथ सर्वश्रेष्ठ रूप से काम करता है। सर्वोत्तम डिस्प्ले के लिए, कृपया इस रेज़ॉल्युशन का उपयोग करें।

प्रश्न 13: मैं अपना हॉट की कैसे अनलॉक/लॉक करुँ?

उत्तर : कृपया हॉट की को अनलॉक/लॉक करने के लिए ⬇ को 10 सेकेंड तक दबाएँ, ऐसा करने से आपका मॉनीटर नीचे प्रदर्शित तरीके से अनलॉक/लॉक स्थिति दिखाने के लिए "सावधान" सूचना प्रदर्शित करता है।

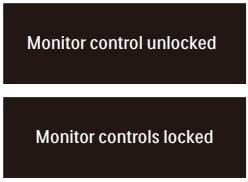

प्रश्न 14: मैं EDFU में उल्लिखित नियम एवं सेवा जानकारी मैन्युअल कहाँ पा सकता हूँ?

उत्तर: नियम एवं सेवा जानकारी मैन्युअल Philips वेबसाइट के सहायता पेज से डाउनलोड किया जा सकता है।

2021 © TOP Victory Investments Ltd. सर्वाधिकार सुरक्षित।

इस उत्पाद का निर्माण और उसकी बिक्री Top Victory Investments Ltd के उत्तरदायित्व के अंतर्गत किया गया है, और Top Victory Investments Ltd. इस उत्पाद के संबंध में वारंटर है। Philips और Philips Shield Emblem, Koninklijke Philips N.V के पंजीकृत ट्रेडमार्क हैं और लाइसेंस के अंतर्गत उपयोग किए जाते हैं।

विनिर्देश बिना सूचना के परिवर्तित किए जाने के अधीन हैं।

संस्करण: 24E1N5300E1T